



Қазақстан Республикасы
Ұлттық экономика министрлігі
Статистика комитеті

6 (маусым) 2016

www.stat.gov.kz



Қазақстан Республикасының әлеуметтік- экономикалық дамуы

Социально
экономическое
развитие
Республики
Казахстан

Астана 2016

Қазақстан Республикасы Ұлттық экономика министрлігі
Статистика комитеті

«Қазақстан Республикасының Азаматтық кодексіне (ерекше бөлігі)» сәйкес бұл материал көбейтуге (көшіруге) жатпайды, статистикалық ақпараттарды өз жарияланымдарында (басылымдарында) пайдаланған жағдайда Қазақстан Республикасы Ұлттық экономика министрлігі Статистика комитетіне сілтеме жасау міндетті.

В соответствии с «Гражданским кодексом Республики Казахстан (особенная часть)» данный материал не подлежит размножению (копированию), при использовании статистической информации в своих публикациях (изданиях) обязательна ссылка на Комитет по статистике Министерства национальной экономики Республики Казахстан.

Қазақстан Республикасының
әлеуметтік-экономикалық дамуы

Социально-экономическое развитие
Республики Казахстан

2016 жылғы қаңтар-маусым
январь-июнь 2016 года

Астана 2016

Қазақстан Республикасының
әлеуметтік-экономикалық дамуы

Социально-экономическое развитие
Республики Казахстан

Ай сайынғы ақпаратты-талдамалық журнал
1991 жылдан бастап шығады

Ежемесячный информационно-аналитический журнал
Издается с 1991 года

Құрылтайшы: Қазақстан Республикасы Ұлттық экономика
министрлігінің Статистика комитеті

Учредитель: Комитет по статистике Министерства
национальной экономики Республики Казахстан

Бас редактор - Н. Айдапкелов

Главный редактор - Н. Айдапкелов

«Қазақстан Республикасының әлеуметтік-экономикалық
дамуы» журналы ай сайынғы негізде екі томда
құрастырылады: талдамалы баяндама, электрондық
түрде қысқаша кестелік материал.

Журнал «Социально-экономическое развитие Республики
Казахстан» формируется на ежемесячной основе в
двух томах: аналитический доклад, краткий табличный
материал в электронном виде.

Журнал есепті айда Қазақстан Республикасы әлеуметтік-
экономикалық дамуының барлық негізгі көрсеткіштерін
қамтиды.

Журнал включает все основные показатели социально-
экономического развития Республики Казахстан за
отчетный месяц.

Ай сайынғы негізде мемлекеттік және орыс тілдерінде
жарияланады. Мемлекеттік басқару қызметкерлері,
ғылыми орталар және мүдделі тұлғаларға арналған.
Журналдың толық мәтінін Қазақстан Республикасы Ұлттық
экономика министрлігі Статистика комитетінің www.stat.gov.kz интернет-ресурсынан алуға болады.

Публикуется на государственном и русском языках на
ежемесячной основе. Предназначен для работников
государственного управления, научных кругов и
заинтересованных лиц. Полный текст журнала
доступен на интернет-ресурсе Комитета по статистике
Министерства национальной экономики Республики
Казахстан. www.stat.gov.kz.

Қазақстан Республикасы Ұлттық экономика
министрлігінің Статистика комитеті

Комитет по статистике Министерства национальной
экономики Республики Казахстан

Мекенжай: 010000, Астана қаласы
Министрліктер Үйі, Орынбор, 8
факс +7 7172 74 95 46
call-орталық: +7 7172 74 90 10, 74 90 11
Электрондық мекенжай: kazstat.rk@gmail.com
Интернет-ресурс: <http://www.stat.gov.kz>

Адрес: 010000, г. Астана,
Дом Министерств, Орынбор, 8
факс +7 7172 74 95 46
call-центр: +7 7172 74 90 10, 74 90 11
Электронный адрес: kazstat.rk@gmail.com
Интернет-ресурс: <http://www.stat.gov.kz>

Шартты белгілер:

- - құбылыс жоқ
0,0 - болмашы шама
... - деректер жоқ

Условные обозначения:

- - явление отсутствует
0,0 - незначительная величина
... - данные отсутствуют

Жекелеген жағдайларда қорытынды мен қосылғыштар
сомасы арасындағы шамалы айырмашылықтар
деректерді дөңгелектеумен түсіндіріледі.

В отдельных случаях незначительные расхождения
между итогом и суммой слагаемых объясняются
округлением данных.

Мазмұны

| | |
|---|-----------|
| 1. Негізгі көрсеткіштер | 5 |
| 1.1 Әлеуметтік-экономикалық дамудың қысқаша қорытындылары | 5 |
| 2. Әлеуметтік-демографиялық көрсеткіштер | 9 |
| 2.1 Халық саны..... | 9 |
| 2.2 Халықтың көші-қоны | 10 |
| 2.3 Халықтың ауру-сырқаулығы | 11 |
| 2.4 Халықты зейнетақымен қамтамасыз ету және әлеуметтік қорғау..... | 12 |
| 2.5 Қылмыстылық..... | 13 |
| 3. Тұрмыс деңгейі | 14 |
| 3.1 Халықтың табыстары..... | 14 |
| 3.2 Күнкөрістің ең төменгі деңгейінің шамасы | 15 |
| 4. Еңбек нарығы және еңбекақы төлеу..... | 16 |
| 4.1 Кәсіпорындарда (ұйымдарда) жалданып жұмыспен қамтылу..... | 16 |
| 4.2 Жұмыспен қамтылған және жұмыссыз халық..... | 16 |
| 5. Баға..... | 17 |
| 5.1 Тұтыну бағасының индексі..... | 17 |
| 5.2 Өндіруші кәсіпорындар бағасының индексі | 18 |
| 5.3 Ауыл шаруашылығындағы баға индексі | 19 |
| 5.4 Құрылыстағы баға индексі | 20 |
| 5.5 Тұрғын үй нарығындағы баға..... | 21 |
| 5.6 Көтерме саудада сату бағасының индексі..... | 22 |
| 5.7 Заңды тұлғаларға көрсетілген жүк көлігі және почталық, курьерлік және байланыс қызметтеріне тарифтердің индексі | 23 |
| 5.8 Сыртқы сауда бағасының индексі | 24 |
| 5.9 Коммерциялық жылжымайтын мүлікті жалға беру бағасының индексі..... | 25 |
| 6. Ұлттық экономика | 26 |
| 6.1 Қысқа мерзімді экономикалық индикатор | 26 |
| 6.2 Жалпы ішкі өнім..... | 27 |
| 6.3 Төлем балансы | 29 |
| 6.4 Негізгі капиталға салынған инвестициялар | 30 |
| 6.5 Отын-энергетикалық ресурстар (ОЭР) | 31 |
| 6.6 Кәсіпорындар статистикасы..... | 32 |
| 6.7 Жер қойнауын пайдаланушылардың инвестициялық қызметі..... | 33 |
| 7. Сауда | 34 |
| 7.1 Ішкі сауда | 34 |
| 7.2 Ресурстар балансы және жекелеген тауарларды пайдалану | 35 |
| 7.3 Сыртқы сауда айналымы | 36 |
| 8. Экономиканың нақты секторы..... | 37 |
| 8.1 Өнеркәсіп өндірісі | 37 |
| 8.2 Ауыл шаруашылығы | 39 |
| 8.3 Құрылыс | 40 |
| 8.4 Тұрғын үй құрылысы | 41 |
| 8.5 Көлік..... | 42 |
| 8.6 Почталық және курьерлік қызмет. Байланыс..... | 44 |
| 8.7 Шағын және орта кәсіпкерлік мониторингі..... | 45 |
| 8.8 Іскерлік белсенділік..... | 46 |
| 9. Қаржы жүйесі..... | 47 |
| 9.1 Мемлекеттік қаржы..... | 47 |
| 9.2 Ақша-кредит статистикасы | 48 |
| 9.3 Ақша-кредит жүйесінің кредиттері мен депозиттері | 49 |
| 9.4 Кәсіпорындардың қаржысы | 51 |
| 10. Өңірлердің әлеуметтік-экономикалық дамуы | 52 |

Содержание

| | | |
|------------|--|------------|
| 1. | Основные показатели | 68 |
| 1.1 | Краткие итоги социально-экономического развития | 68 |
| 2. | Социально-демографические показатели | 72 |
| 2.1 | Численность населения | 72 |
| 2.2 | Миграция населения..... | 73 |
| 2.3 | Заболеваемость населения | 74 |
| 2.4 | Пенсионное обеспечение и социальная защита населения..... | 75 |
| 2.5 | Преступность..... | 76 |
| 3. | Уровень жизни | 77 |
| 3.1 | Доходы населения..... | 77 |
| 3.2 | Величина прожиточного минимума | 78 |
| 4. | Рынок труда и оплата труда..... | 79 |
| 4.1 | Занятость по найму на предприятиях (организациях)..... | 79 |
| 4.2 | Оплата труда | 79 |
| 5. | Цены | 80 |
| 5.1 | Индекс потребительских цен..... | 80 |
| 5.2 | Индекс цен предприятий-производителей..... | 81 |
| 5.3 | Индексы цен в сельском хозяйстве | 82 |
| 5.4 | Индекс цен в строительстве..... | 83 |
| 5.5 | Цены на рынке жилья | 84 |
| 5.6 | Индекс цен оптовых продаж | 85 |
| 5.7 | Индексы тарифов на услуги транспорта, почтовые, курьерские и связи для юридических лиц | 86 |
| 5.8 | Индексы цен внешней торговли | 87 |
| 5.9 | Индекс цен на аренду коммерческой недвижимости | 88 |
| 6. | Национальная экономика | 89 |
| 6.1 | Краткосрочный экономический индикатор | 89 |
| 6.2 | Валовой внутренний продукт | 90 |
| 6.3 | Платежный баланс | 92 |
| 6.4 | Инвестиции в основной капитал | 93 |
| 6.5 | Топливо-энергетические ресурсы (ТЭР)..... | 94 |
| 6.6 | Статистика предприятий | 95 |
| 6.7 | Инвестиционная деятельность недропользователей | 96 |
| 7. | Торговля | 97 |
| 7.1 | Внутренняя торговля | 97 |
| 7.2 | Баланс ресурсов и использования отдельных товаров | 98 |
| 7.3 | Внешнеторговый оборот..... | 99 |
| 8. | Реальный сектор экономики | 100 |
| 8.1 | Промышленное производство | 100 |
| 8.2 | Сельское хозяйство..... | 102 |
| 8.3 | Строительство | 103 |
| 8.4 | Жилищное строительство | 104 |
| 8.5 | Транспорт | 105 |
| 8.6 | Почтовая и курьерская деятельность. Связь | 107 |
| 8.7 | Мониторинг малого и среднего предпринимательства..... | 108 |
| 8.8 | Деловая активность..... | 109 |
| 9. | Финансовая система | 110 |
| 9.1 | Государственные финансы..... | 110 |
| 9.2 | Денежно-кредитная статистика | 111 |
| 9.3 | Кредиты и депозиты денежно-кредитной системы | 112 |
| 9.4 | Финансы предприятий | 114 |
| 10. | Социально-экономическое развитие регионов | 115 |

1. Негізгі көрсеткіштер

1.1 Әлеуметтік-экономикалық дамудың қысқаша қорытындылары

Қысқа мерзімді экономикалық индикатор

Қысқа мерзімді экономикалық индикатор 2016 жылғы қаңтар-маусымда 2015 жылғы қаңтар-маусымға қарағанда 99,3% құрды. Қысқа мерзімді экономикалық индикаторды есептеу жеделділікті қамтамасыз ету мақсатында жүзеге асырылады және ЖІӨ-ң 60%-н аса құрайтын ауыл шаруашылығы, өнеркәсіп, құрылыс, сауда, көлік және байланыс сияқты негізгі салалар бойынша шығарылым индекстерінің өзгеруіне негізделеді.

Тұрмыс деңгейі

2016 жылғы мамырда халықтың орта есеппен жан басына шаққандағы атаулы ақшалай табыстары бағалау бойынша 69913 теңгені құрады, бұл 2015 жылғы мамырға қарағанда 5,6% жоғары, ал нақты ақшалай табыс көрсетілген кезеңде 9,5% төмендеді.

Еңбек нарығы және еңбекақы төлеу

2016 жылғы маусымда жұмыссыздар саны бағалау бойынша 438,7 мың адамды құрады. Жұмыссыздық деңгейі экономикалық белсенді халық санына 4,9% құрады. Жұмыспен қамту органдарында жұмыссыздар ретінде тіркелгендер саны 2016 жылғы маусымда соңына 68,5 мың адамды құрады немесе экономикалық белсенді халық санына 0,8%.

2016 жылғы маусымда бір қызметкердің орташа айлық атаулы жалақысы бағалау бойынша 131769 теңгені құрады.

Баға

Тұтыну бағасының индексі 2016 жылғы маусымда 2015 жылғы желтоқсанмен салыстырғанда 104,6% құрады. Азық-түлік тауарларға бағалар – 5%, азық-түлік емес тауарларға – 4,7%, халыққа арналған ақылы көрсетілетін қызметтерге – 4,1%-ға өсті. Өнеркәсіп өнімдеріне өндіруші кәсіпорындар бағасы 2016 жылғы маусымда 2015 жылғы желтоқсанмен салыстырғанда 9,6% жоғарылады.

Ұлттық экономика

2016 жылғы I тоқсанда есептік деректер бойынша Жалпы ішкі өнім көлемі ағымдағы бағаларда 9309,1 млрд. теңгені құрды. 2015 жылғы тиісті кезеңмен салыстырғанда нақты ЖІӨ-нің төмендеуі 0,1% құрады. ЖІӨ құрылымында тауар өндіру үлесі ЖІӨ-нен 34,4% құрады, қызмет көрсету – 59,2%.

2016 жылғы қаңтар-маусымда негізгі капиталға салынған инвестициялар көлемі 3030,8 млрд. теңгені құрды, бұл 2015 жылғы қаңтар-маусымға қарағанда 8,5% артық.

2016 жылғы 1 шілдедегі жағдай бойынша тіркелген заңды тұлғалардың саны 372244 бірлікті құрап, өткен жылғы сәйкес кезеңмен салыстырғанда 5,1% артты, оның ішінде 100 адамнан кем қызметкерлері бар – 363160 бірлік. Жұмыс істеп тұрған заңды тұлғалардың саны 231704 құрады, оның ішінде 223028 бірлік шағын кәсіпорындар (100 адамнан кем).

Сауда

2016 жылғы қаңтар-маусымда бөлшек сауда көлемі 3371,9 млрд. теңгені немесе 2015 жылдың тиісті кезең деңгейімен салыстырғанда 99,1% құрады (салыстырмалы бағада).

2016 жылғы қаңтар-маусымда көтерме сауда көлемі 7683,6 млрд. теңгені немесе 2015 жылдың тиісті кезең деңгейімен салыстырғанда 93,4% құрады (салыстырмалы бағада).

2016 жылғы қаңтар-мамырда сыртқы сауда айналымы 23001,1 млн. АҚШ долларын құрап, 2015 жылғы қаңтар-мамырмен салыстырғанда 29,9% төмендеді, соның ішінде экспорт – 13753,7 млн. АҚШ долларын (31,8% аз), импорт – 9247,4 млн. АҚШ долларын құрады (27% аз).

Экономиканың нақты секторы

2016 жылғы қаңтар-маусымда өнеркәсіп өндірісінің көлемі қолданыстағы бағаларда 8512 млрд. теңгені құрды, бұл 2015 жылғы қаңтар-маусымға қарағанда 1,6% азайды. Өңдеу өнеркәсібінде өндіріс көлемі 0,5% артты. Кен өндіру өнеркәсібінде және карьерлерді қазуда өндіріс көлемі 3,4%, электрмен жабдықтау, газ, бұ беру және ауа баптауда 0,7%, сумен жабдықтауда, кәріз жүйесі, қалдықтарды жинау және бөлуді бақылауда 5,9% төмендеді.

2016 жылғы қаңтар-маусымда ауыл шаруашылығы жалпы өнімінің көлемі 794 млрд. теңгені құрап, 2015 жылғы қаңтар-маусымға қарағанда 2,7% артты.

2016 жылғы қаңтар-маусымда жүк айналымының көлемі 240,6 млрд. ткм (коммерциялық жүк тасымалдаумен айналысатын жеке кәсіпкерлердің жүк айналымы көлемінің бағалауы есебімен) құрап, 2015 жылғы қаңтар-маусыммен салыстырғанда 0,9% артты. Жолаушылар айналымының көлемі 124,1 млрд. жкм құрап және 1,9% артты.

Қаржы жүйесі

Қазақстан Республикасы Қаржы министрлігінің деректері бойынша 2016 жылғы 1 маусымдағы жағдайына мемлекеттік бюджет табыстары 3481 млрд. теңгені құрады немесе атқарылатын бюджетке қатысты 40,1%. Шығындар бойынша бюджеттің атқарылуы 3565 млрд. теңгені құрады немесе атқарылатын бюджетке қатысты 38,1%. 2015 жылғы тиісті кезеңмен салыстырғанда табыстар 3,9%-ға артты, ал шығындар 16,2%-ға өсті. Бюджет тапшылығы (таза бюджеттік кредит беруді және қаржылық активтермен операциялар бойынша сальдоны есепке алғанда) 271,5 млрд. теңге деңгейінде қалыптасты.

ЕДБ экономика саласына кредиттік салымдары 2016 жылғы мамырдың соңына 12427,6 млрд. теңгені құрап, өткен жылғы тиісті кезеңмен салыстырғанда 3% өсті. Кредиттердің жалпы көлемінде ұзақ мерзімді кредиттердің үлес салмағы 82,6%, шетелдік валютадағы кредиттер 34,8% құрады. Депозиттік ұйымдардағы депозиттер көлемі 16500,6 млрд. теңгені құрады, бұл өткен жылғы тиісті айға қарағанда 44,1% артық, жеке тұлғалардың депозиттері 61,7% артып, 6910 млрд. теңгені құрады.

2016 жылғы I тоқсанда жұмыс істейтіндердің саны 100 адамнан асатын кәсіпорындардың қаржылық нәтижесі пайда ретінде 1095,1 млрд. теңге сомасында қалыптасты, бұл 2015 жылғы сәйкес кезеңдегі деңгейден 87,0%-ға жоғары. Пайдалылық (залал) деңгейі 15,1%-ды құрады. Есеп берген кәсіпорындардың жалпы санынан залалды кәсіпорындар үлесі 43,4%-ды құрады.

Негізгі әлеуметтік-экономикалық көрсеткіштер мониторингі

2016 жылғы мамыр

| | 2016 жылғы қаңтар- мамыр | 2016 жылғы мамыр | 2016 жылғы қаңтар-мамыр 2015 жылғы қаңтар-мамырға пайызбен | 2016 жылғы мамыр 2015 жылғы мамырға пайызбен | 2016 жылғы мамыр 2016 жылғы сәуірге пайызбен |
|---|--------------------------------|---------------------|--|--|---|
| Әлеуметтік көрсеткіштер | | | | | |
| Тыныс алу мүшелері туберкулезі мен ауыру тіркелген оқиғалар саны, адам | 3 692 | 687 | 94,6 | 101,9 | 80,4 |
| АИТВ-жұқпасын тасымалдаушылар саны, адам | 1 137 | 244 | 117,1 | 148,8 | 93,5 |
| Тіркелген құқық бұзушылықтар саны, оқиға | 176 981 | 33 541 | 98,9 | 96,2 | 95,7 |
| Қылмыстылық деңгейі (10 000 адамға шаққандағы құқық бұзушылықтар саны) | 240 | - | 96,8 | - | - |
| Тұрмыс деңгейі | | | | | |
| Орташа жан басына атаулы ақшалай табыс (бағалау), теңге | 350 161 | 69913 | 110,3 | 105,6 | 98,8 |
| Нақты ақшалай табыс (бағалау), % | - | - | 95,3 | 90,5 | 98,3 |
| Ең төменгі күнкөріс деңгейінің шамасы, теңге | - | 20 630 | - | 108,5 | 100,5 |
| Еңбек нарығы және еңбекақы төлеу | | | | | |
| Жұмыссыздар саны, мың адам (бағалау) | - | 436,7 | - | 97,3 | 99,4 |
| Тіркелген жұмыссыздар саны, мың адам | - | 72,1 | - | 114,4 | 96,6 |
| Жұмыссыздық деңгейі, % (бағалау) | - | 4,9 | - | - | - |
| Тіркелген жұмыссыздар үлесі, % | - | 0,8 | - | - | - |
| Жасырын жұмыссыздық деңгейі, % (бағалау) | - | - | - | - | - |
| Бір қызметкердің орташа айлық атаулы жалақысы, теңге (бағалау) | 133 851 | 133 991 | 111,8 | 109,3 | 97,8 |
| Нақты жалақы индексі, % (бағалау) | - | - | - | 93,7 | 97,3 |
| Баға | | | | | |
| Тұтыну бағаларының индексі, % | - | - | 115,7 | 116,7 | 100,5 |
| Өнеркәсіп өнімдеріне өндіруші кәсіпорындар бағасының индексі, % | - | - | 110,5 | 116,4 | 103,2 |
| Ауыл шаруашылық өнімін өткізу бағасының индексі, % | - | - | 105,6 | 107,5 | 99,8 |
| Құрылыстағы баға индексі, % | - | - | 103,6 | 104,6 | 100,1 |
| Көтерме саудада сату бағасының индексі, % | - | - | 115,0 | 117,4 | 100,7 |
| Көліктің барлық түрлерімен жүк тасымалдау тарифтерінің индексі, % | - | - | 130,5 | 128,9 | 99,4 |
| Заңды тұлғаларға көрсетілген почталық және күрьерлік қызметтер тарифтерінің индексі, % | - | - | 114,4 | 114,9 | 100,2 |
| Заңды тұлғаларға көрсетілген байланыс қызметтері тарифтерінің индексі, % | - | - | 100,7 | 101,0 | 100,0 |
| Өнімдердің экспорттық жеткізілімдері бағасының индексі, %* | - | - | 86,0 | 93,4 | 101,7 |
| Өнімдердің импорттық түсімдері бағасының индексі, %* | - | - | 108,9 | 111,6 | 100,8 |
| Ұлттық экономика | | | | | |
| Қысқа мерзімді экономикалық индикатор, млрд. теңге (ауыл шаруашылығы, өнеркәсіп, құрылыс, сауда, көлік, байланыс – алты саланың нақты өсу қарқыны бойынша есептеледі) | 15 075,1 | 3 362,3 | 99,0 | 98,2 | 104,6 |
| Жалпы ішкі өнім, млрд. теңге | 9 309,1 | - | 99,9 | - | - |
| (есептік деректер, 2016 жылғы қаңтар-наурыз) | 2 287,2 | 605,5 | 110,8 | 100,2 | 115,3 |
| Негізгі капиталға инвестициялар, млрд. теңге | | | | | |
| Сауда | | | | | |
| Өткізудің барлық арналары бойынша бөлшек сауда, млрд. теңге | 2 709,5 | 613,6 | 98,7 | 102,2 | 108,8 |
| Сыртқы сауда айналымы, млн. АҚШ доллары | 23 001,1 | 4 766,7 | 70,1 | 69,7 | 99,7 |
| Тауарлар экспорты, млн. АҚШ доллары | 13 753,7 | 2 724,3 | 68,2 | 65,8 | 99,2 |
| Тауарлар импорты, млн. АҚШ доллары | 9 247,4 | 2 042,4 | 73,0 | 75,7 | 100,4 |
| Экономиканың нақты секторы | | | | | |
| Өнеркәсіп өнімінің (тауарлар, қызметтер) көлемі, млрд. теңге | 6 941,8 | 1 472,7 | 97,8 | 94,7 | 97,5 |
| Ауыл шаруашылығы жалпы өнімінің көлемі, млрд. теңге | 590,2 | 146,0 | 102,7 | 102,9 | 120,8 |
| Құрылыс жұмыстарының көлемі, млрд. теңге | 733,5 | 263,3 | 106,8 | 107,3 | 143,8 |
| Көліктің барлық түрлерімен жүк тасымалдау, млн. тонна | 1 355,9 | 288,1 | 99,5 | 99,3 | 109,1 |
| Көліктің барлық түрлерімен жүк айналымы, млрд. ткм | 199,0 | 41,3 | 100,6 | 101,2 | 106,3 |

| | 2016 жылғы қаңтар- мамыр | 2016 жылғы мамыр | 2016 жылғы қаңтар-мамыр 2015 жылғы қаңтар-мамырға пайызбен | 2016 жылғы мамыр 2015 жылғы мамырға пайызбен | 2016 жылғы мамыр 2016 жылғы сәуірге пайызбен |
|--|--------------------------------|---------------------|--|--|---|
| Пошта және курьерлік қызметтің қызмет көрсетулерінің көлемі, млрд. теңге | 10,3 | 2,2 | 88,0 | 86,7 | 102,4 |
| Байланыс қызметінің көлемі, млрд. теңге | 274,1 | 55,0 | 95,4 | 94,9 | 102,9 |
| Өнеркәсіптегі кәсіпкерлік сенімділік индексі (2016 жылғы II тоқсан) | 6 | - | - | - | - |
| Саудадағы кәсіпкерлік сенімділік индексі (2016 жылғы II тоқсан) | -2 | - | - | - | - |
| Құрылыстағы кәсіпкерлік сенімділік индексі (2016 жылғы II тоқсан) | -2 | - | - | - | - |
| Қаржы жүйесі | | | | | |
| Ақша массасы М3, млрд. теңге | - | 17 985,9 | - | 143,5 | 101,4 |
| Айналыстағы қолма-қол ақша, млрд. теңге | - | 1 485,3 | - | 136,7 | 106,4 |
| Депозиттік ұйымдардағы депозиттер, млрд. теңге (бейрезиденттер шоттарын есепке алмағанда) | - | 16 500,6 | - | 144,1 | 101,0 |
| жеке тұлғалардың депозиттері, млрд. теңге (бейрезиденттер шоттарын есепке алмағанда) | - | 6 910,0 | - | 161,7 | 103,2 |
| Экономика және халықтың ЕДБ кредиттері, млрд. теңге | - | 12 427,6 | - | 103,0 | 100,9 |
| ЕДБ ұзақ мерзімді кредиттік салымдары, млрд. теңге | - | 1 396,0 | - | 137,1 | 107,2 |
| Кәсіпорындар мен ұйымдардың пайдалылығы (залалы), % (2016 жылғы I тоқсан) | 15,1 | - | - | - | - |
| Кәсіпорындар мен ұйымдардың дебиторлық берешегі, млрд. теңге (2016 жылғы 1 сәуірге) | 6 898,5 | - | 94,8 | - | - |
| Кәсіпорындар мен ұйымдардың міндеттемелер бойынша берешегі, млрд. теңге (2016 жылғы 1 сәуірге) | 38 121,4 | - | 96,8 | - | - |

2016 жылғы маусым

| | 2016 жылғы қаңтар- маусым | 2016 жылғы маусым | 2016 жылғы қаңтар-маусым 2015 жылғы қаңтар- маусымға пайызбен | 2016 жылғы маусым 2015 жылғы маусымға пайызбен | 2016 жылғы маусым 2016 жылғы мамырға пайызбен |
|--|------------------------------------|-------------------------|--|--|---|
| Әлеуметтік көрсеткіштер | | | | | |
| Тыныс алу мүшелері туберкулезі мен ауыру тіркелген оқиғалар саны, адам | ... | ... | ... | ... | ... |
| АИТВ-жұқпасын тасымалдаушылар саны, адам | ... | ... | ... | ... | ... |
| Тіркелген құқық бұзушылықтар саны, оқиға | ... | ... | ... | ... | ... |
| Қылмыстылық деңгейі (10 000 адамға шаққандағы құқық бұзушылықтар саны) | ... | ... | ... | ... | ... |
| Тұрмыс деңгейі | ... | ... | ... | ... | ... |
| Орташа жан басына атаулы ақшалай табыс (бағалау), теңге | ... | ... | ... | ... | ... |
| Нақты ақшалай табыс (бағалау), % | - | - | ... | ... | ... |
| Ең төменгі күнкөріс деңгейінің шамасы, теңге | - | 22 182 | - | 112,7 | 107,5 |
| Еңбек нарығы және еңбекақы төлеу | | | | | |
| Жұмыссыздар саны, мың адам (бағалау) | - | 438,7 | - | 97,8 | 100,5 |
| Тіркелген жұмыссыздар саны, мың адам | - | 68,5 | - | 114,4 | 95,0 |
| Жұмыссыздық деңгейі, % (бағалау) | - | 4,9 | - | - | - |
| Тіркелген жұмыссыздар үлесі, % | - | 0,8 | - | - | - |
| Жасырын жұмыссыздық деңгейі, % (бағалау) | - | - | - | - | - |
| Бір қызметкердің орташа айлық атаулы жалақысы, теңге (бағалау) | 133 504 | 131 769 | 109,9 | 101,5 | 98,3 |
| Нақты жалақы индексі, % (бағалау) | - | - | - | 99,0 | 98,5 |
| Баға | | | | | |
| Тұтыну бағаларының индексі, % | - | - | 115,9 | 117,3 | 100,4 |
| Өнеркәсіп өнімдеріне өндіруші кәсіпорындар бағасының индексі, % | - | - | 111,9 | 118,7 | 104,9 |
| Ауылшаруашылық өнімін өткізу бағасының индексі, % | - | - | 106,1 | 108,7 | 100,5 |
| Құрылыстағы баға индексі, % | - | - | 103,9 | 105,2 | 100,9 |
| Көтерме саудада сату бағасының индексі, % | - | - | 115,5 | 118,3 | 101,3 |

| | 2016 жылғы қаңтар- маусым | 2016 жылғы маусым | 2016 жылғы қаңтар-маусым 2015 жылғы қаңтар- маусымға пайызбен | 2016 жылғы маусым 2015 жылғы маусымға пайызбен | 2016 жылғы маусым 2016 жылғы мамырға пайызбен |
|---|------------------------------------|-------------------------|--|--|---|
| Көліктің барлық түрлерімен жүк тасымалдау тарифтерінің индексі, % | - | - | 130,2 | 128,5 | 99,7 |
| Заңды тұлғаларға көрсетілген почталық және курьерлік қызметтер тарифтерінің индексі, % | - | - | 114,5 | 115,2 | 100,0 |
| Заңды тұлғаларға көрсетілген байланыс қызметтері тарифтерінің индексі, % | - | - | 100,7 | 100,9 | 99,8 |
| Өнімдердің экспорттық жеткізілімдері бағасының индексі, % | - | - | ... | ... | ... |
| Өнімдердің импорттық түсімдері бағасының индексі, % | - | - | ... | ... | ... |
| Ұлттық экономика | | | | | |
| Қысқа мерзімді экономикалық индикатор, млрд. теңге (ауыл шаруашылығы, өнеркәсіп, құрылыс, сауда, көлік, байланыс – алты саланың нақты өсу қарқыны бойынша есептеледі) | 18 723,8 | 3 648,7 | 99,3 | 100,3 | 108,0 |
| Жалпы ішкі өнім, млрд. теңге | ... | - | ... | - | - |
| Негізгі капиталға инвестициялар, млрд. теңге | 3 030,8 | 743,6 | 108,5 | 101,8 | 121,7 |
| Сауда | | | | | |
| Өткізудің барлық арналары бойынша бөлшек сауда, млрд. теңге | 3 371,9 | 662,4 | 99,1 | 100,3 | 107,4 |
| Сыртқы сауда айналымы, млн. АҚШ доллары | ... | ... | ... | ... | ... |
| Тауарлар экспорты, млн. АҚШ доллары | ... | ... | ... | ... | ... |
| Тауарлар импорты, млн. АҚШ доллары | ... | ... | ... | ... | ... |
| Экономиканың нақты секторы | | | | | |
| Өнеркәсіп өнімінің (тауарлар, қызметтер) көлемі, млрд. теңге | 8 512,0 | 1 570,2 | 98,4 | 100,1 | 102,0 |
| Ауыл шаруашылығы жалпы өнімінің көлемі, млрд. теңге | 794,0 | 203,8 | 102,7 | 141,7 | 102,8 |
| Құрылыс жұмыстарының көлемі, млрд. теңге | 1 041,2 | 307,7 | 106,6 | 105,1 | 115,8 |
| Көліктің барлық түрлерімен жүк тасымалдау, млн. тонна | 1 675,2 | 319,3 | 99,9 | 101,8 | 110,8 |
| Көліктің барлық түрлерімен жүк айналымы, млрд. ткм | 240,6 | 41,6 | 100,9 | 102,4 | 100,7 |
| Пошта және курьерлік қызметтің қызмет көрсетулерінің көлемі, млрд. теңге | 12,5 | 2,2 | 87,1 | 83,2 | 102,7 |
| Байланыс қызметінің көлемі, млрд. теңге | 330,2 | 56,1 | 95,9 | 98,1 | 102,2 |
| Қаржы жүйесі | | | | | |
| Ақша массасы М3, млрд. теңге | ... | ... | ... | ... | ... |
| Айналыстағы қолма-қол ақша, млрд. теңге | ... | ... | ... | ... | ... |
| Депозиттік ұйымдардағы депозиттер, млрд. теңге (бейрезиденттер шоттарын есепке алмағанда) | ... | ... | ... | ... | ... |
| жеке тұлғалардың депозиттері, млрд. теңге (бейрезиденттер шоттарын есепке алмағанда) | ... | ... | ... | ... | ... |
| Экономика және халықтың ЕДБ кредиттері, млрд. теңге | ... | ... | ... | ... | ... |
| ЕДБ ұзақ мерзімді кредиттік салымдары, млрд. теңге | ... | ... | ... | ... | ... |
| Кәсіпорындар мен ұйымдардың пайдалылығы, % | ... | ... | ... | ... | ... |
| Кәсіпорындар мен ұйымдардың дебиторлық берешегі, млрд. теңге | ... | ... | ... | ... | ... |
| Кәсіпорындар мен ұйымдардың міндеттемелер бойынша берешегі, млрд. теңге | ... | ... | ... | ... | ... |
| ЕДБ ұзақ мерзімді кредиттік салымдары, млрд. теңге | ... | ... | ... | ... | ... |
| Кәсіпорындар мен ұйымдардың пайдалылығы, % | ... | ... | ... | ... | ... |
| Кәсіпорындар мен ұйымдардың міндеттемелер бойынша берешегі, млрд. теңге | ... | ... | ... | ... | ... |

* 2016 жылғы қаңтардан бастап экспорттық жеткізілімдер, импорттық түсімдер бағасының индексі теңгемен (өткен жылдары АҚШ долларымен) көрсетілген сыртқы сауда мәмілелері бағасының өзгерісін сипаттайды.

Ескерту.

Кешіктіріліп құрастырылған көрсеткіштер алдыңғы кестеде берілген.

Деректер жаңа экономикалық қызмет түрлерінің сыныптамалар ЭҚЖЖ бойынша көрсетілген.

2. Әлеуметтік-демографиялық көрсеткіштер

2.1 Халық саны

| | мың адам | | |
|----------------------|--------------|------------|------------|
| | Барлық халық | Қала халқы | Ауыл халқы |
| 2016 жылғы 1 мамырға | 17 753,2 | 10 129,0 | 7 624,2 |
| 2015 жылғы 1 мамырға | 17 498,1 | 9 936,1 | 7 562,0 |

2016 жылғы 1 мамырға еліміздегі халық саны 17753,2 мың адамды құрады, оның ішінде қалалықтар – 10129 мың (57%), ауылдықтар – 7624,2 мың адам (43%). 2015 жылғы 1 мамырмен салыстырғанда халық саны 255,1 мың адамға немесе 1,46% өсті.

Халық саны өсімі қарқынының өзгеруі

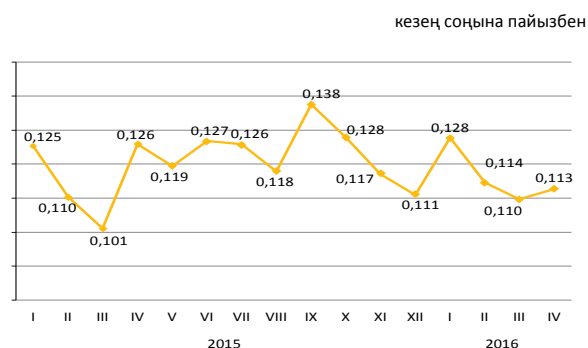

Халықтың табиғи қозғалысы

| | Адам | | 1000 адамға | |
|-------------|-------------------------|-------------------------|-------------------------|-------------------------|
| | 2016 жылғы қаңтар-сәуір | 2015 жылғы қаңтар-сәуір | 2016 жылғы қаңтар-сәуір | 2015 жылғы қаңтар-сәуір |
| Туғандар | 131 134 | 126 988 | 22,29 | 22,02 |
| Өлгендер | 45 008 | 45 365 | 7,65 | 7,87 |
| Табиғи өсім | 86 126 | 81 623 | 14,64 | 14,15 |
| Некелер | 39 682 | 41 595 | 6,74 | 7,21 |
| Ажырасулар | 16 338 | 16 808 | 2,78 | 2,91 |

Халықтың табиғи өсімінің өзгеруі

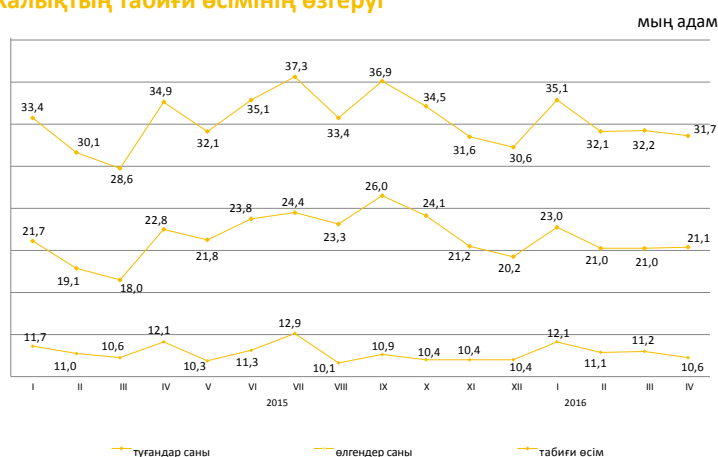

2016 жылғы қаңтар-сәуірде республикада 1 жасқа дейінгі 1312 (2015 жылғы қаңтарда-сәуірде – 1213) нәресте өлімі тіркелді. 2015 жылғы қаңтармен-сәуірмен салыстырғанда 1 жасқа дейінгі шетінеген нәресте саны 8,2% көбейді.

2016 жылғы қаңтар-сәуірде нәресте өлім-жітімінің коэффициенті 1000 туғандарға шаққанда 10,01 (9,58) құрады.

Нәресте өлім-жітімінің негізгі себебі - перинаталдық кезеңде пайда болатын жағдайлар, бұдан 2016 жылғы қаңтар-сәуірде 705 (608) нәресте қайтыс болып, нәрестелер арасындағы жалпы өлім санының 53,7% (50,1%) құрады. Туа біткен ауытқулардан 277 (268) немесе 21,1% (22,1%), тыныс органдары ауруларынан – 99 (85) немесе 7,5% (7%) және жазатайым жағдайдан, уланудан және жарақаттан - 54 (68) немесе 4,1% (5,6%) нәресте қайтыс болды.

Нәресте өлімі коэффициенттерінің серпіні

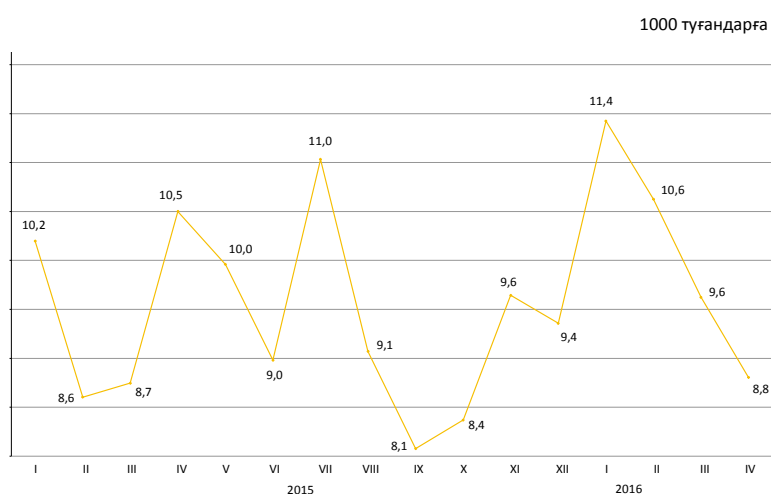

2.2 Халықтың көші-қоны

Халықтың көші-қоны

| | 2016 жылғы қаңтар-сәуір | 2015 жылғы қаңтар-сәуір |
|------------------|----------------------------|----------------------------|
| адам | | |
| келгені | | |
| Барлығы | 137 837 | 167 690 |
| сыртқы көші-қон | 41 42 | 5 440 |
| оның ішінде: | | |
| ТМД елдері | 3 045 | 4 748 |
| басқа елдер | 1 097 | 692 |
| ішкі көші-қон | 133 695 | 162 250 |
| кеткені | | |
| Барлығы | 141 358 | 168 841 |
| сыртқы көші-қон | 7 663 | 6 591 |
| оның ішінде: | | |
| ТМД елдері | 6 753 | 5 882 |
| басқа елдер | 910 | 709 |
| ішкі көші-қон | 133 695 | 162 250 |
| көші-қон айырымы | | |
| Барлығы | -3 521 | -1 151 |
| сыртқы көші-қон | -3 521 | -1 151 |
| оның ішінде: | | |
| ТМД елдері | -3 708 | -1 134 |
| басқа елдер | 187 | -17 |
| ішкі көші-қон | - | - |

Сыртқы көші-қонының өзгеруі

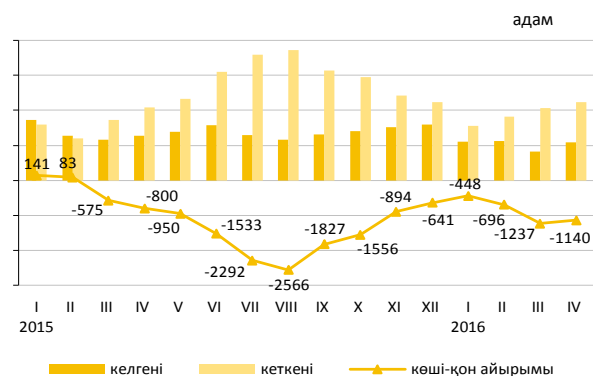

2016 жылғы қаңтар-сәуірде Қазақстанға келгендер саны 2015 жылғы қаңтар-сәуірмен салыстырғанда 23,9% кеміді, Қазақстаннан кеткендер саны 16,3% артты.

Еліміздегі негізгі көші-қон алмасуы ТМД мемлекеттерімен болуда. ТМД елдерінен келгендердің және сол елдерге кеткендердің үлесі, тиісінше, 73,5% және 88,1% құрады.

Ел ішінде қоныс аударатын көшіп-қонұшылар саны 17,6% азайды. Өңіраралық қоныс аудару бойынша халық көші-қонының оң айырымы еліміздің 7 өңірінде: Алматы (12426 адам), Астана қалаларында (16 адам), және Павлодар (265 адам), Ақмола (249 адам), Қостанай (246 адам), Манғыстау (196 адам) және Атырау (190 адам) облыстарында байқалды.

Жеке этностық топтар бойынша сыртқы көші-қонының құрылымы

| | Келгендер | | Кеткендер | |
|-----------|----------------------------|----------------------------|----------------------------|----------------------------|
| | 2016 жылғы қаңтар-сәуір | 2015 жылғы қаңтар-сәуір | 2016 жылғы қаңтар-сәуір | 2015 жылғы қаңтар-сәуір |
| Барлығы | 100 | 100 | 100 | 100 |
| Қазақтар | 56,0 | 60,4 | 4,7 | 7,6 |
| Орыстар | 19,8 | 17,3 | 70,6 | 69,3 |
| Өзбектер | 2,6 | 1,7 | 0,3 | 0,5 |
| Украиндар | 2,7 | 2,3 | 6,8 | 6,8 |
| Татарлар | 1,5 | 1,5 | 2,8 | 2,0 |
| Немістер | 1,3 | 1,5 | 8,6 | 7,5 |
| Басқалар | 16,1 | 15,3 | 6,2 | 6,3 |

2016 жылғы қаңтар-сәуірдегі халықтың өңіраралық көші-қоны

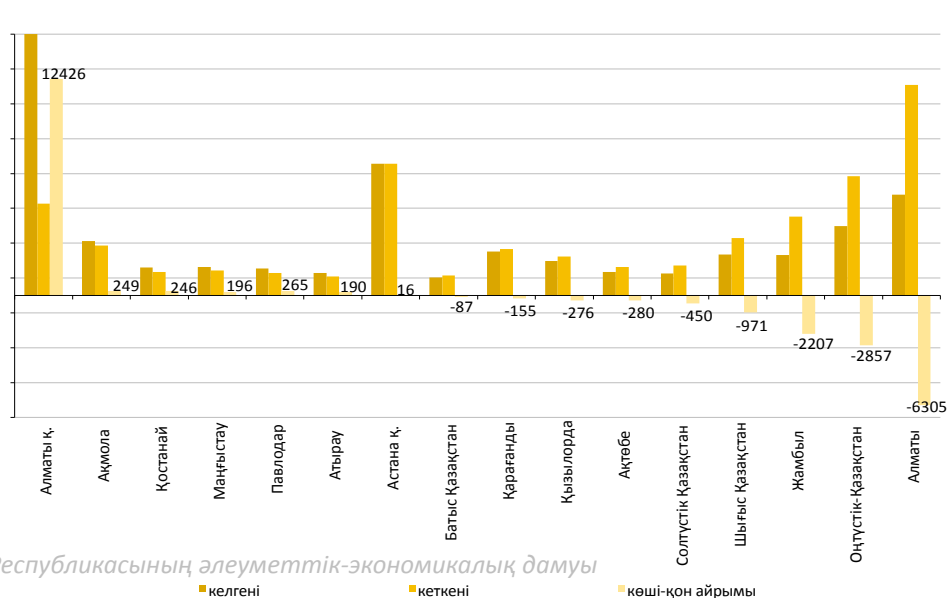

2.3 Халықтың ауру-сырқаулығы

(ҰЭМ ТҚК «СЭСЖМ ҒПО» РМҚК деректері бойынша)

| | оқиға | |
|-------------------------|--------------------------------|--------------|
| | Тыныс органдарының туберкулезі | АИТВ-жұқпасы |
| 2015 жылғы мамыр | 674 | 164 |
| 2015 жылғы қаңтар-мамыр | 3 903 | 971 |
| 2015 жыл | 8 845 | 2 289 |
| 2016 жылғы мамыр | 687 | 244 |
| 2016 жылғы қаңтар-мамыр | 3 692 | 1137 |

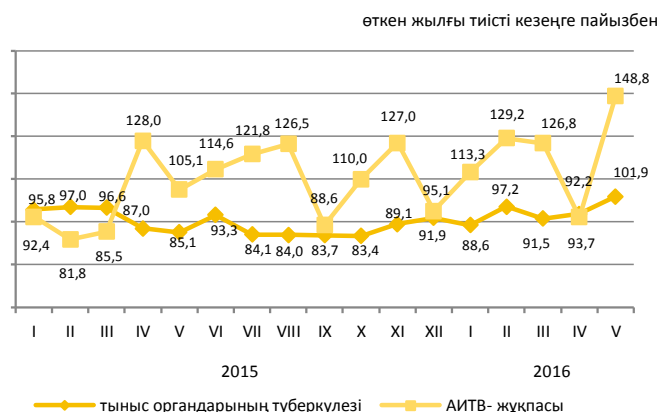

2016 жылғы қаңтар-мамырда жекелеген жұқпалы аурулармен сырқаттану деңгейі

Тіркелген жұқпалы аурулардың арасында аса кең тарағаны жоғары тыныс жолдарының өткір жұқпасы - халықтың 100000 адамына шаққанда 5884,2 (2015 жылғы тиісті кезеңде – 5561,7) оқиға, тыныс органдарының туберкулезі – 50,6 (54), ішектің өткір жұқпасы – 54,8 (54,7), мерез – 28,3 (31,2), битшендік – 11,8 (12,2) және қышыма – 4,6 (4,7), вирустық гепатит – 3,5 (4,1) болды.

Жекелеген жұқпалы ауру түрлерімен халықтың ауру-сырқаулығының өсуі

| | пайызбен | |
|---|--------------------------|--|
| | 2016 жылғы мамыр барлығы | 2016 жылғы сәуірге одан 14 жасқа дейінгі балалар |
| Диагнозы алғашқы рет қойылған бруцеллез | 166,2 | 320,0 |

Ең көп таралған ауру-сырқауға шалдығу оқиғаларының тіркелген саны

| | 2016 жылғы қаңтар-мамыр, бірлік | 2016 жылғы мамыр, бірлік | 2016 жылғы қаңтар-мамыр 2015 жылғы қаңтар-мамырға пайызбен | 2016 жылғы мамыр 2015 жылғы мамырға пайызбен | 2016 жылғы мамыр 2016 жылғы сәуірге пайызбен |
|---|---------------------------------|--------------------------|--|--|--|
| Ротавирус энтериті | | | | | |
| барлығы | 620 | 57 | 87,4 | 69,5 | 37,3 |
| одан 14 жасқа дейінгі балалар | 614 | 57 | 86,7 | 69,5 | 37,3 |
| ауылдық жер | - | 9 | - | 64,3 | 25,7 |
| Бактериялық дизентерия | | | | | |
| барлығы | 149 | 30 | 96,8 | 76,9 | 125,0 |
| одан 14 жасқа дейінгі балалар | 76 | 12 | 82,6 | 52,2 | 100,0 |
| ауылдық жер | - | 11 | - | 91,7 | 220,0 |
| Диагнозы алғашқы рет қойылған бруцеллез | | | | | |
| барлығы | 294 | 123 | 79,5 | 87,9 | 166,2 |
| одан 14 жасқа дейінгі балалар | 32 | 16 | 78,0 | 84,2 | 320,0 |
| ауылдық жер | - | 114 | - | 93,4 | 178,1 |
| Эхинококкоз | | | | | |
| барлығы | 367 | 67 | 101,1 | 103,1 | 98,5 |
| одан 14 жасқа дейінгі балалар | 103 | 23 | 105,1 | 164,3 | 109,5 |
| ауылдық жер | - | 38 | - | 90,5 | 100,0 |

2.4 Халықты зейнетақымен қамтамасыз ету және әлеуметтік қорғау

(ДСӘДМ деректері бойынша)

| | Тағайындалған зейнетақының / жәрдемақының орташа мөлшері, теңге | Алушылар саны, мың адам |
|---|---|-------------------------|
| жасы бойынша зейнетақы төлемі¹⁾ | | |
| 2015 жылғы I тоқсан | 39 207 | 1 809,8 |
| 2016 жылғы I тоқсан | 42 310 | 1 878,8 |
| мемлекеттік базалық зейнетақы төлемі | | |
| 2015 жылғы I тоқсан | 11 182 | 1 843,3 |
| 2016 жылғы I тоқсан | 11 965 | 1 907,5 |
| мемлекеттік әлеуметтік жәрдемақы | | |
| 2015 жылғы I тоқсан | 21 318 | 679,2 |
| 2016 жылғы I тоқсан | 29 131 | 683,5 |
| арнаулы мемлекеттік жәрдемақы | | |
| 2015 жылғы I тоқсан | 6 098 | 1315,8 |
| 2016 жылғы I тоқсан | 6 491 | 1324,1 |
| мемлекеттік тұрғын үй көмегі²⁾ | | |
| 2015 жылғы I тоқсан | 5 027,1 | 64,2 |
| 2016 жылғы I тоқсан | 5 067,6 | 59,3 |
| мемлекеттік атаулы әлеуметтік көмегі | | |
| 2015 жылғы қаңтар-маусым | 2 799,7 | 31,2 |
| 2016 жылғы қаңтар-маусым | 2 966,9 | 23,6 |

¹⁾ Зейнеткерлік жасқа толған тұлғалар.

²⁾ «Алушылар саны» бағанында мың отбасы көрсетілген.

2016 жылғы I тоқсанға жасы бойынша зейнеткерлер саны 1878837 адам, тағайындалған орташа зейнетақы мөлшері 42310 теңгені құрады. Мемлекеттік базалық зейнетақы төлемі 2016 жылғы 11965 теңгені құрады. 2016 жылғы I тоқсандағы тағайындалған тұрғын үй көмегінің орташа мөлшері 5067,6 теңгені құрап, оны 59318 отбасы алды. 2016 жылғы қаңтар-маусымдағы тағайындалған атаулы әлеуметтік көмектің орташа мөлшері 2966,9 теңгені құрап, оны 23550 адам алды.

мемлекеттік атаулы әлеуметтік көмек

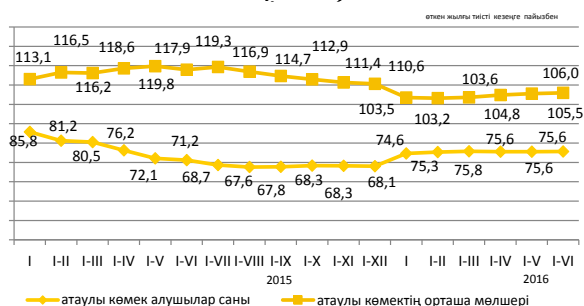

Зейнетақының / жәрдемақының орташа мөлшері және алушылар саны

жасы бойынша зейнетақы төлемі

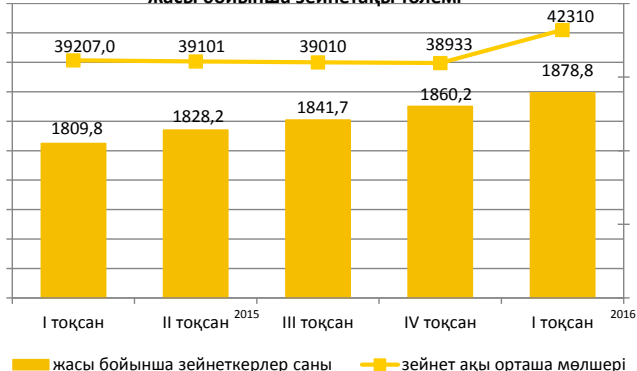

мемлекеттік базалық зейнетақы төлемі

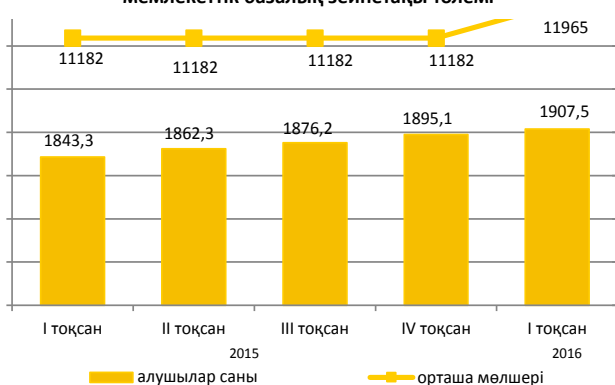

мемлекеттік әлеуметтік жәрдемақы

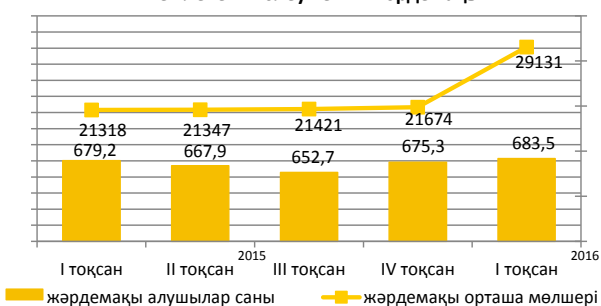

арнаулы мемлекеттік жәрдемақы

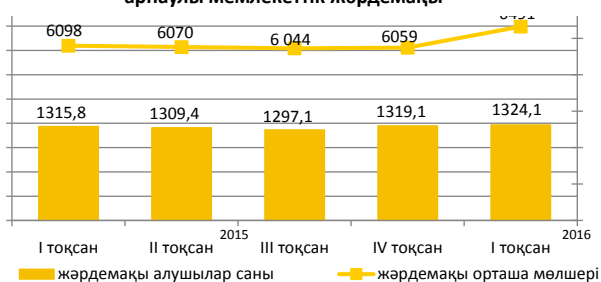

мемлекеттік тұрғын үй көмегі

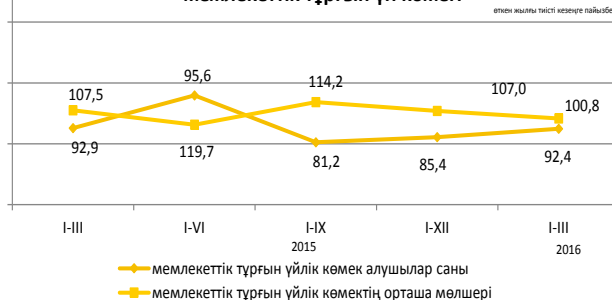

2.5 Қылмыстылық*

(БП ҚС АЕК деректері бойынша)

| | Тіркелген қылмыстық құқық бұзушылықтар саны | Оқиға | |
|-------------------------|---|-------------------|---------------------------------|
| | | әйелдерге қатысты | кәмелетке толмағандарға қатысты |
| 2015 жылғы қаңтар-мамыр | 178 872 | 27 627 | 2 280 |
| 2016 жылғы қаңтар-мамыр | 175 981 | 29 790 | 1 385 |

Халықтың 10 000 адамына шаққандағы қылмыстылық деңгейі

| | Барлығы |
|-------------------------|---------|
| 2015 жылғы қаңтар-мамыр | 248 |
| 2016 жылғы қаңтар-мамыр | 240 |

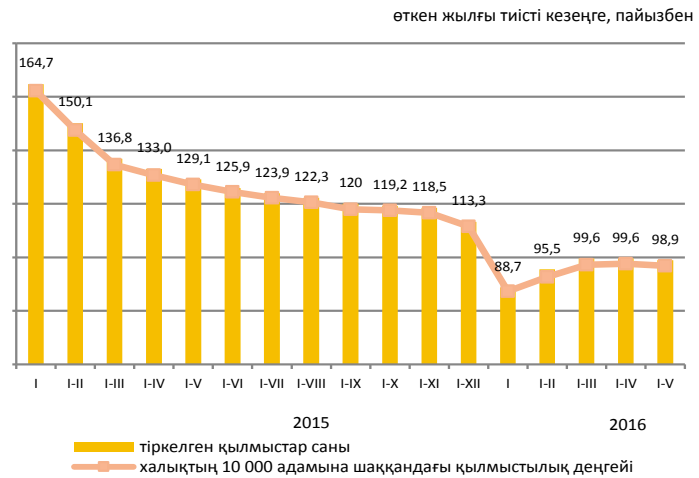

Есепті кезеңде тергелген қылмыстық құқық бұзушылықтар бойынша тұтастай республика бойынша материалдық залалдың белгіленген сомасы 249045 млн. теңгені құрады, оның ішінде 77% - экономикалық қызмет саласындағы қылмыстарға, 21,2% - меншікке қарсы қылмыстық құқық бұзушылықтарға келеді.

Республиканың құқық қорғау органдары қылмыстық құқық бұзушылықтар жасаған 46411 тұлғаны анықтады (2015 жылғы тиісті кезеңге қарағанда 1,2 есе көп), қылмыстық жауапкершілікке 18275 тұлға тартылған, бұл 2015 жылғы тиісті кезеңге қарағанда 1,1 есе көп. Анықталған қылмыстық құқық бұзушылықтар жасаған тұлғалар саны ішінен 13,5% - әйелдер (2015 жылғы тиісті кезеңде – 14,1%), 2,9% - кәмелетке толмағандар (3,2%), мемлекеттік функцияларды атқарушылар – 1,5% (1,7%) құрады. Бұрын қылмыс жасаған тұлғалардың үлес салмағы 33,2% (4,2%) құрады.

Қазақстан бойынша орташа алғанда әрбір жетінші қылмыстық құқық бұзушылықтар жасаушы қылмысты - мас күйінде, әрбір алтыншы - топ құрамында жасаған. Анықталған қылмыстық құқық бұзушылықтар жасаған тұлғалардың ең көп бөлігін жұмыссыздар құрады – 83,8% (2015 жылғы қаңтар- мамыр – 80,9%).

Қылмыстардың санаттары бойынша

| | 2016 жылғы қаңтар-мамыр | Қорытындыға пайызбен | Өткен жылғы тиісті кезеңге ретпен |
|--|-------------------------|----------------------|-----------------------------------|
| Тіркелген қылмыстық құқық бұзушылықтар саны – барлығы, оқиғалар | 176 981 | 100 | 98,9 |
| Жеке адамға қарсы жасалған қылмыстық құқық бұзушылықтар | 8 060 | 4,6 | 86,2 |
| одан: | | | |
| кісі өлтіру | 346 | | 87,6 |
| денсаулыққа қасақана ауыр зиян келтіру | 932 | | 101,6 |
| денсаулыққа қасақана орташа ауыр зиян келтіру | 2 994 | | 91,9 |
| Меншікке қарсы жасалған қылмыстық құқық бұзушылықтар | 131 160 | 74,1 | 104,1 |
| одан: | | | |
| бөтен адамның мүлкін ұрлау | 92 920 | | 106,9 |
| алаяқтық | 16 337 | | 86,0 |
| тонау | 4 830 | | 87,0 |
| қарақшылық | 367 | | 90,0 |
| бопсалаушылық | 339 | | 79,8 |
| Қоғамдық қауіпсіздік пен қоғамдық тәртіпке қарсы жасалған қылмыстық құқық бұзушылықтар | 9 380 | 5,3 | 68,4 |
| одан: бұзақылық | 7 639 | | 62,9 |
| Халықтың денсаулығына және адамгершілік қасиеттеріне қарсы жасалған қылмыстық құқық бұзушылықтар | 4 797 | 2,7 | 90,6 |
| одан: есірткімен байланысты қылмыстық құқық бұзушылықтар | 4 302 | | 90,2 |
| Мемлекеттік қызмет пен мемлекеттік басқару мүддесіне қарсы жасалған сыбайлас жемқорлық және өзге де қылмыстық құқық бұзушылықтар | 2 667 | 1,5 | 86,5 |
| Әскери қылмыстық құқық бұзушылық | 233 | 0,1 | 79,0 |
| Көлік қылмыстық құқық бұзушылық | 3 572 | 2,0 | 102,2 |
| Басқалары | 17 112 | 9,7 | 96,7 |

* Жаңа баптар, сондай-ақ ҚР ӘҚБК-дан баптар енгізілген Қазақстан Республикасының жаңа Қылмыстық кодексі 2015 жылғы 1 қаңтардан бастап қолданысқа енгізілді (2014 жылғы 3 шілдедегі редакцияда).

3. Тұрмыс деңгейі

3.1 Халықтың табыстары

Халықтың орта есеппен жан басына шаққандағы атаулы ақшалай табыстары (бағалау)

| | теңге |
|--|--------|
| Халықтың орта есеппен жан басына шаққандағы атаулы ақшалай табыстары | |
| 2015 жыл | |
| I тоқсан | 61 650 |
| II тоқсан | 66 204 |
| III тоқсан | 67 918 |
| IV тоқсан | 72 676 |
| 2016 жыл* | |
| I тоқсан | 69 835 |

* Алдын ала деректер.

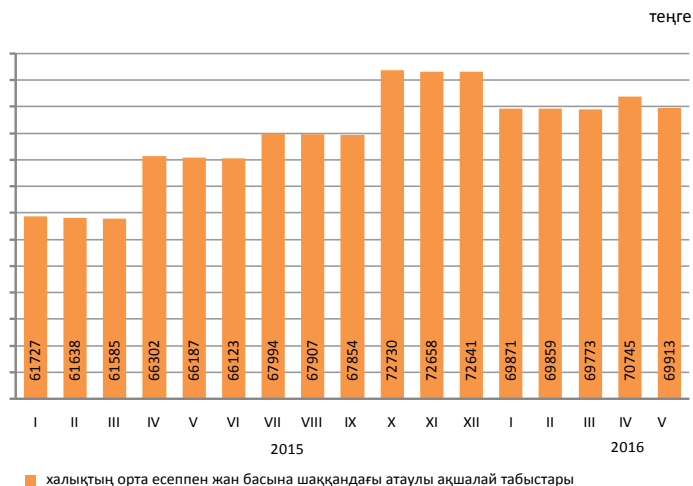

2016 жылғы мамырда халықтың орта есеппен жан басына шаққандағы атаулы ақшалай табыстары бағалау бойынша 69913 теңгені құрады, бұл 2015 жылғы мамырға қарағанда 5,6% жоғары, ал нақты ақшалай табыс көрсетілген кезеңде 9,5% төмендеді.

| | өткен жылғы тиісті кезеңге пайызбен | |
|---------------------------------|-------------------------------------|-------------------------|
| | 2016 жылғы мамыр | 2016 жылғы қаңтар-мамыр |
| Атаулы ақшалай табыстар индексі | 105,6 | 110,3 |
| Нақты ақшалай табыстар индексі | 90,5 | 95,3 |

Ақшалай табыстардың құрылымы

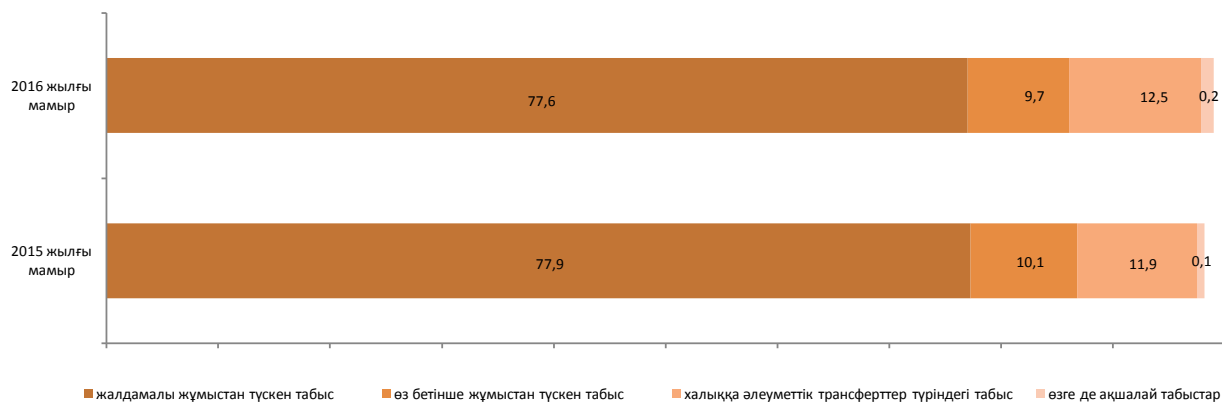

3.2 Күнкөрістің ең төменгі деңгейінің шамасы

орта есеппен бір жылға, теңгемен

2015 жыл19 647

бір айға, теңгемен

2015 жылғы маусым19 677

2016 жылғы маусым22 182

өткен жылғы тиісті айға пайызбен, өсуі+, төмендеуі-

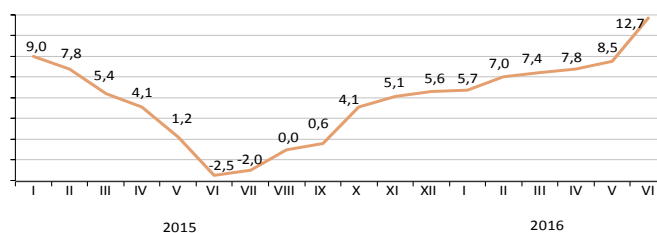

пайызбен

2016 жылғы маусымда өткен аймен салыстырғанда негізгі тамақ өнімдерін тұтынудың ең төменгі нормаларынан есептелген орта есеппен халықтың жан басына шаққандағы күнкөрістің ең төменгі деңгейінің шамасы 7,5%, 2015 жылғы маусыммен – 12,7% жоғарылады.

| | 2016 жылғы маусым, теңге | 2016 жылғы маусым | | Құрылымы |
|--|--------------------------|--------------------|------------------------|----------|
| | | 2016 жылғы мамырға | 2015 жылғы желтоқсанға | |
| Күнкөрістің ең төменгі деңгейінің шамасы | 22 182 | 107,5 | 111,9 | 100,0 |
| оның ішінде | | | | |
| азық-түлік тауарлары | 13 309 | 107,5 | 111,9 | 60,0 |
| азық-түлік емес тауарлар мен ақылы қызметтер | 8 873 | 107,5 | 111,9 | 40,0 |

Азық-түлік қоржынының құрылымы

пайызбен

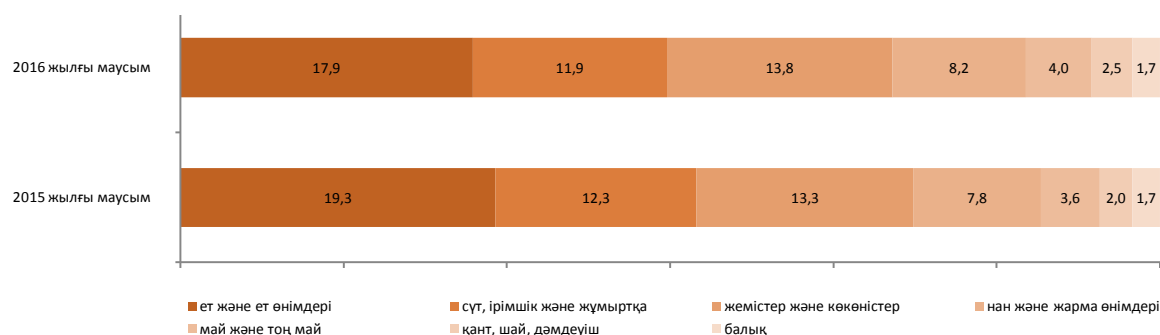

Әлеуметтік-демографиялық топтар бойынша

| | Күнкөрістің ең төменгі деңгейінің шамасы, теңге | | | Күнкөрістің ең төменгі деңгейінің шамасымен ара салмағы, пайызбен |
|---|---|----------------------|--|---|
| | барлығы | азық-түлік тауарлары | азық-түлік емес тауарлар мен ақылы қызметтер | |
| Орта есеппен халықтың жан басына шаққанда | 22 182 | 13 309 | 8 873 | 100,0 |
| балалар, 13 жасқа дейінгі | 17 748 | 10 649 | 7 099 | 80,0 |
| жасөспірімдер, 14-17 жастағы | | | | |
| жас жігіттер | 28 005 | 16 803 | 11 202 | 126,3 |
| қыздар | 21 458 | 12 875 | 8 583 | 96,7 |
| еңбекке қабілетті халық, 18 жастан жоғары | | | | |
| ерлер | 26 427 | 15 856 | 10 571 | 119,1 |
| әйелдер | 20 976 | 12 585 | 8 391 | 94,6 |
| зейнеткерлер мен қарт адамдар | 20 766 | 12 460 | 8 306 | 93,6 |

4. Еңбек нарығы және еңбекақы төлеу

4.1 Жұмыспен қамтылған және жұмыссыз халық

(СК және ДСӘДМ деректері бойынша)

| | Жұмыссыздық деңгейі, пайызбен | Жастар жұмыссыздығының деңгейі, пайызбен | |
|------------------------|-------------------------------|--|---------------------|
| | | 15-24 ¹⁾ | 15-28 ²⁾ |
| 2015 ³⁾ жыл | | | |
| I тоқсан | 5,0 | 4,2 | 4,3 |
| II тоқсан | 5,0 | 4,4 | 4,5 |
| III тоқсан | 4,9 | 4,1 | 4,2 |
| IV тоқсан | 5,0 | 4,6 | 4,5 |
| 2016 ³⁾ жыл | | | |
| I тоқсан | 5,0 | 4,1 | 4,3 |
| Маусым ⁴⁾ | 4,9 | - | - |

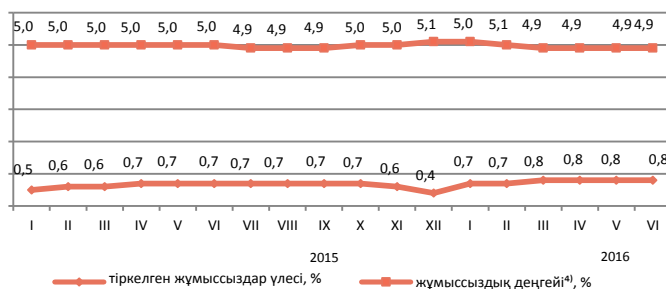

ХЕҰ әдіснамасы бойынша анықталатын жұмыссыздар саны, 2016 жылғы маусымда бағалау бойынша 438,7 мың адамды, жұмыссыздық деңгейі – 4,9% құрады. Жұмыссыздар ретінде жұмыспен қамту органдарында 68,5 мың адам ресми тіркелген (тіркелген жұмыссыздар үлесі – 0,8%).

өткен айға пайызбен⁴⁾



| | 2016 жылғы мамыр | |
|---|------------------|-----------------------------|
| | мың адам | 2016 жылғы сәуірге пайызбен |
| Жұмыспен қамту органдарына жұмыс делдалдығымен жолыққандар саны | 28,3 | 134,5 |
| Жұмысқа орналастырылған азаматтар | 22,3 | 144,9 |
| Кәсіби даярлауға немесе қайта даярлауға, біліктілігін арттыруға жіберілгендер | 1,2 | 62,1 |
| Қоғамдық жұмыстарға қатысқандар | 4,6 | 90,0 |

4.2 Еңбекақы төлеу

| | Орташа айлық атаулы жалақы |
|---------------------------------|----------------------------|
| 2015 жылғы маусым ⁴⁾ | 129 801 |
| 2016 жылғы маусым ⁴⁾ | 131 769 |

2016 жылғы маусымда бір жалдамалы қызметкердің орташа айлық атаулы жалақысы бағалау бойынша 131769 теңгені құрады.

2016 жылғы 1 қаңтардан бастап ең төменгі жалақы 22859 теңге мөлшерінде белгіленген.

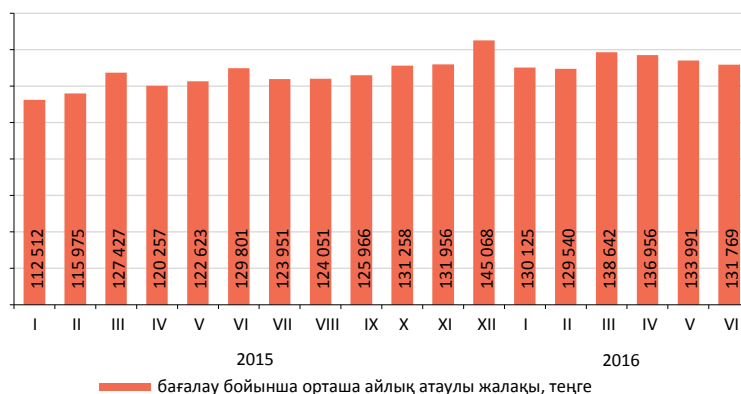

¹⁾ Халықаралық еңбек ұйымының стандарттарына сәйкес.

²⁾ «Мемлекеттік жастар саясаты туралы» Қазақстан Республикасының Заңына сәйкес.

³⁾ Кеңейтілген желі бойынша жұмыспен қамтылу іріктемелі зерттеу қорытындыларының деректері.

⁴⁾ Бағалау.

5. Баға

5.1 Тұтыну бағасының индексі

кезең соңына, өткен жылғы желтоқсанға пайызбен

2015 жыл113,6

өткен айға пайызбен

2015 жылғы маусым.....99,9

2016 жылғы маусым.....100,4

2016 жылғы маусымда бағаның картопқа 33,5%, сәбізге – 8,8%, басты пиязға – 5,5%, жармаларға – 3,1%, қызылшаға – 2,8%-ға, нанға, қантқа – 2,3%-дан, макарон өнімдеріне – 1,4%, алкогольсіз сусындарға – 1,1% өсуі, олардың қызанаққа 21,1%, қиярға – 20,2%, қырыққабатқа – 18,1%, тәтті бұрышқа – 17,5%, жұмыртқаға – 9,2%, шикі сүтке – 2,3% төмендеуі белгіленді.

Баға өсімі кеңсе тауарларына 1,1%, киім және аяқ киімге – 0,8%, автомобильдерге – 0,7%, тұрмыстық тоқыма бұйымдарға, жеке қолданатын тауарларға – 0,6%-ды құрады.

Баға деңгейі санаторийлер қызметтеріне 2,8%, қоғамдық тамақтандыру қызметтеріне – 1,3%, темір жол жолаушылар көлігі қызметтеріне – 1,2%, демалыс, ойын-сауық және мәдениет саласындағы қызметтеріне – 0,9%, денсаулық сақтау қызметтеріне – 0,8% өсті. Халықаралық қоңырау шалу тарифтері (республика шегінен тыс) 9,6% төмендеді.

өткен айға пайызбен, өсуі +, төмендеуі -

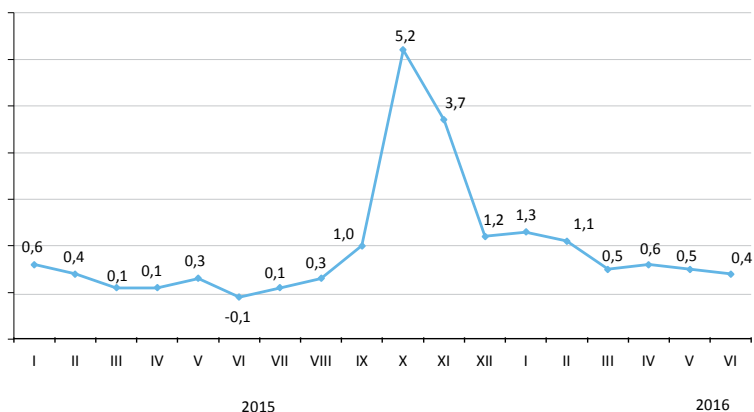

пайызбен

| | 2016 жылғы маусым | | | | 2016 жылғы қаңтар-маусым 2015 жылғы қаңтар-маусымға |
|----------------------------------|--------------------|------------------------|---------------------|------------------------|---|
| | 2016 жылғы мамырға | 2015 жылғы желтоқсанға | 2015 жылғы маусымға | 2010 жылғы желтоқсанға | |
| Тауарлар мен қызметтер | 100,4 | 104,6 | 117,3 | 152,2 | 115,9 |
| Азық-түлік тауарлары | 100,7 | 105,0 | 114,9 | 149,4 | 113,0 |
| Азық-түлік емес тауарлар | 100,5 | 104,7 | 127,5 | 155,7 | 126,3 |
| Халыққа арналған ақылы қызметтер | 100,1 | 104,1 | 110,3 | 151,7 | 109,5 |

өткен айға пайызбен, өсуі +, төмендеуі -

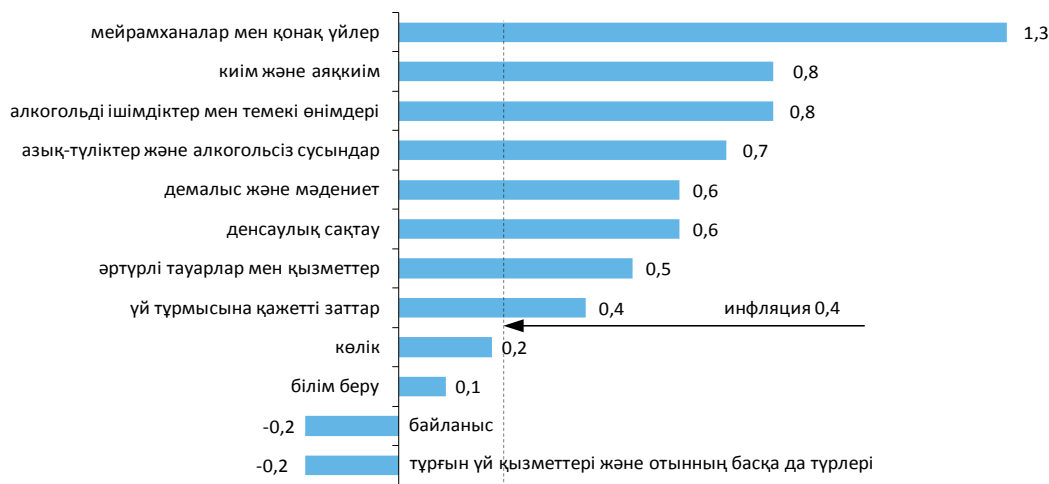

пайызбен

| | 2016 жылғы маусым | | | | 2016 жылғы қаңтар-маусым 2015 жылғы қаңтар-маусымға |
|--|--------------------|------------------------|---------------------|------------------------|---|
| | 2016 жылғы мамырға | 2015 жылғы желтоқсанға | 2015 жылғы маусымға | 2010 жылғы желтоқсанға | |
| Тұтыну бағасының индексі | 100,4 | 104,6 | 117,3 | 152,2 | 115,9 |
| Тұтыну бағасының базалық индексі | 100,3 | 104,7 | 117,6 | 153,5 | 116,3 |
| Халық топтары үшін бағалардың индексі: | | | | | |
| ақшалай табыстары ең аз | 100,8 | 105,6 | 116,7 | 151,7 | 114,7 |
| ақшалай табыстары ең көп | 100,4 | 104,7 | 117,7 | 152,2 | 116,4 |

5.2 Өндіруші кәсіпорындар бағасының индексі

Өнеркәсіп өнімдеріне

| | |
|-------------------------|---|
| | кезең соңына, өткен жылғы желтоқсанға пайызбен |
| 2015 жыл..... | 95,2 |
| | өткен айға пайызбен |
| 2015 жылғы маусым | 102,8 |
| 2016 жылғы маусым..... | 104,9 |



Өндірістік-техникалық мақсаттағы сатып алынған өнімдерге

| | |
|------------------------|---|
| | кезең соңына, өткен жылғы желтоқсанға пайызбен |
| 2015 жыл..... | 105,6 |
| | өткен айға пайызбен |
| 2015 жылғы маусым..... | 100,4 |
| 2016 жылғы маусым..... | 101,3 |



Ағымдағы жылғы маусымда өндіруші кәсіпорындар бағасының мұнайға – 10,2%, дизель отынына – 2,2%, бензинге – 1,9%-ға жоғарылауы, олардың металл кендеріне – 4,4%, табиғи газға – 2,9%, көмірге – 0,8% төмендеуі тіркелді.

Баға қара металдар илегіне – 12,7%, асыл металдарға – 3,8%, мырышқа – 3,2%, қорғасынға – 1,7% жоғарылады, мысқа – 5,5% төмендеді.

Жармалар – 7,9%, бидай ұны – 2,6%, қант – 1,7%, күріш – 0,9%, нан – 0,7%, макарон өнімдері – 0,6% қымбаттады, қара бидай ұны – 1,4%, құс еті – 1% арзандады.

| | 2016 жылғы мамыр | | | | 2016 жылғы қаңтар-маусым 2015 жылғы қаңтар-маусымға |
|--|--------------------|---------------------|------------------------|------------------------|---|
| | 2016 жылғы мамырға | 2015 жылғы маусымға | 2015 жылғы желтоқсанға | 2010 жылғы желтоқсанға | |
| Өнеркәсіп - барлығы | 104,9 | 118,7 | 109,6 | 125,5 | 111,9 |
| Өндірілген өнім | 105,4 | 119,9 | 110,4 | 123,9 | 112,2 |
| Өндірістік сипаттағы қызметтер | 100,0 | 107,9 | 102,4 | 147,9 | 108,7 |
| Базалық индекс (мұнай мен металдар бағасының өзгеруін есепке алусыз) | 101,6 | 112,9 | 106,7 | 136,3 | 110,3 |

Экономикалық қызмет түрлері бойынша

| | 2016 жылғы маусым | | | | | | | |
|--|----------------------|-------------------------|----------------------|-------------------------|------------------------|-------------------------|------------------------|-------------------------|
| | 2016 жылғы мамырға | | 2015 жылғы маусымға | | 2015 жылғы желтоқсанға | | 2010 жылғы желтоқсанға | |
| | өнеркәсіп өнімдеріне | сатып алынған өнімдерге | өнеркәсіп өнімдеріне | сатып алынған өнімдерге | өнеркәсіп өнімдеріне | сатып алынған өнімдерге | өнеркәсіп өнімдеріне | сатып алынған өнімдерге |
| Кен өндіру өнеркәсібі және қарьерлерді қазу | 107,8 | 101,0 | 114,3 | 105,3 | 109,1 | 100,4 | 110,3 | 159,5 |
| Өңдеу өнеркәсібі | 101,2 | 101,5 | 128,7 | 124,0 | 111,3 | 106,7 | 144,9 | 135,0 |
| Электрмен жабдықтау, газ, бу беру және ауа баптау | 100,0 | 100,5 | 110,2 | 108,3 | 105,8 | 103,1 | 172,8 | 167,5 |
| Сүмен жабдықтау; кәріз жүйесі, қалдықтардың жиналуын және таратылуын бақылау | 100,3 | ... | 110,3 | ... | 105,6 | ... | 173,3 | ... |

Энергия ресурстарының түрлері бойынша

| | 2016 жылғы маусым | | | | 2016 жылғы қаңтар-маусым 2015 жылғы қаңтар-маусымға |
|-------------------------------|--------------------|---------------------|------------------------|------------------------|---|
| | 2016 жылғы мамырға | 2015 жылғы маусымға | 2015 жылғы желтоқсанға | 2010 жылғы желтоқсанға | |
| Энергия ресурстары, барлығы | 108,7 | 112,8 | 108,4 | 114,2 | 104,1 |
| Шикізаттық энергия ресурстары | 109,8 | 112,5 | 109,2 | 108,0 | 103,4 |
| Мұнай өнімдері | 103,9 | 118,8 | 99,1 | 135,0 | 115,0 |
| Электр энергиясы | 100,0 | 107,7 | 105,6 | 177,6 | 107,6 |

5.3 Ауыл және орман шаруашылығындағы баға индексі

Ауыл шаруашылығы өніміне

| | |
|------------------------|---|
| | кезең соңына, өткен жылғы желтоқсанға пайызбен |
| 2015 жыл..... | 102,7 |
| | өткен айға пайызбен |
| 2015 жылғы маусым..... | 99,6 |
| 2016 жылғы маусым..... | 100,5 |

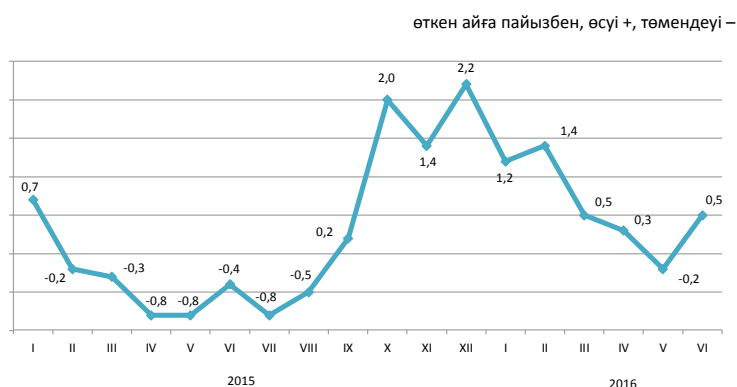

2016 жылғы маусымда өткен аймен салыстырғанда баға бидайға 1,9%, арпаға - 1,2%, тарыға - 0,4%, қарақұмыққа - 0,2%, сұлыға - 0,1% өсті.

Көкөніс өнімі 1,8% арзандады. Баға қиярға 13,6%, қызанаққа - 3,8%, асханалық қызылшаға - 1,4% төмендеді, ал асханалық сәбізге 0,9%, басты пиязға - 0,3%, картопқа - 0,1%-ға өсті. Кептірілген бұршақ 6,4%, күнбағыс тұқымдары - 1,3% қымбаттады.

Құс еті 2,8%, жылқы еті - 0,3%, ірі қара мал еті - 0,1% қымбаттады. Баға жұмыртқаға 9,4%, шикі сүтке - 0,8% төмендеді, ал қойдың жүніне - 6,6% өсті.

| | 2016 жылғы маусым | | | | пайызбен |
|---|--------------------|------------------------|---------------------|------------------------|---|
| | 2016 жылғы мамырға | 2015 жылғы желтоқсанға | 2015 жылғы маусымға | 2010 жылғы желтоқсанға | 2016 жылғы қаңтар-маусым 2015 жылғы қаңтар-маусымға |
| Ауыл шаруашылығы өнімі | 100,5 | 103,9 | 108,7 | 135,4 | 106,1 |
| Өсімдік шаруашылығы өнімі | 101,4 | 106,0 | 108,2 | 132,2 | 105,9 |
| Мал шаруашылығы өнімі | 99,2 | 100,7 | 109,3 | 131,2 | 106,5 |
| Орман шаруашылығы өнімі және қызметтері | ... | 107,0 | 107,6 | 121,5 | ... |

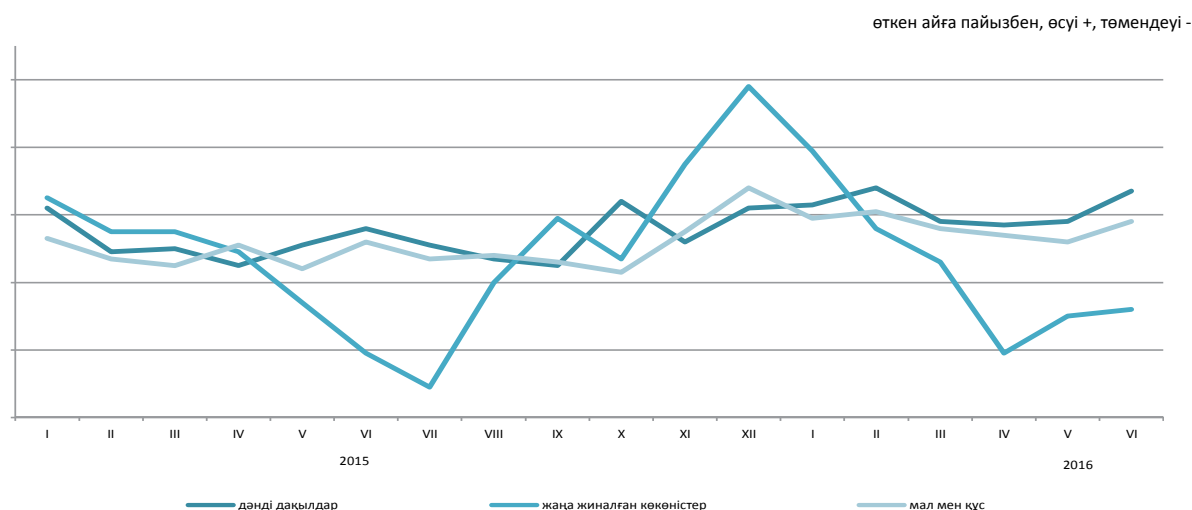

Ауыл шаруашылығы өнімдерінің түрлері бойынша

| | 2016 жылғы маусым | | | | пайызбен |
|--------------|--------------------|------------------------|---------------------|------------------------|---|
| | 2016 жылғы мамырға | 2015 жылғы желтоқсанға | 2015 жылғы маусымға | 2010 жылғы желтоқсанға | 2016 жылғы қаңтар-маусым 2015 жылғы қаңтар-маусымға |
| Бидай | 101,9 | 108,3 | 110,5 | 131,7 | 107,1 |
| Арпа | 101,2 | 105,9 | 107,2 | 148,8 | 105,3 |
| Сұлы | 100,1 | 101,9 | 101,7 | 124,2 | 101,8 |
| Қарақұмық | 100,2 | 112,3 | 147,6 | 98,8 | 160,6 |
| Картоп | 100,1 | 96,4 | 91,1 | 92,0 | 90,0 |
| Ірі қара мал | 100,1 | 103,8 | 104,8 | 143,8 | 104,0 |
| Жылқы | 100,3 | 100,6 | 98,6 | 133,3 | 97,5 |
| Қой | 100,0 | 101,5 | 100,2 | 167,9 | 99,8 |
| Шошқа | 100,0 | 102,5 | 102,2 | 111,2 | 98,3 |
| Құс | 102,8 | 108,1 | 111,0 | 120,6 | 105,6 |
| Шикі сүт | 99,2 | 102,7 | 106,0 | 130,1 | 100,1 |
| Жұмыртқа | 90,6 | 80,9 | 134,4 | 87,8 | 133,1 |

5.4 Құрылыстағы баға индексі

кезең соңына, өткен жылғы желтоқсанға пайызбен

2015 жыл..... 102,8

өткен айға пайызбен

2015 жылғы маусым.....100,3

2016 жылғы маусым.....100,9

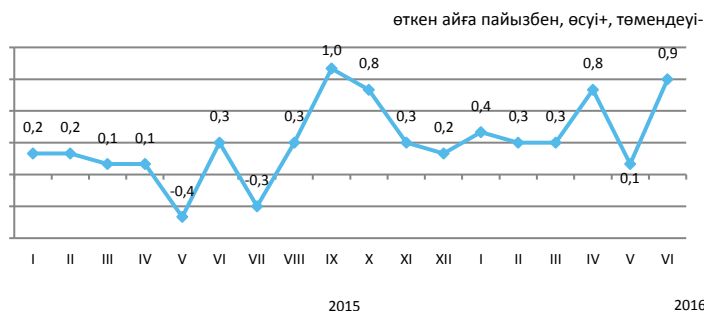

Ағымдағы жылғы маусымда өткен аймен салыстырғанда құрылыс ұйымдарының әкті сатып алу бағасы 4%, құбырларды – 2,3%, бояулар мен эмальдарды – 2,1%, жазық илекті – 1,5%, табақты шыныны – 1,1%, битумды – 0,1% өсті.

Силикат және қож кірпіштер 2,6%, құрылыс құмы – 0,4%, ғаныш картон – 0,1% арзандады.

| | 2016 жылғы маусым | | | | пайызбен |
|-------------------------------|--------------------|------------------------|---------------------|------------------------|---|
| | 2016 жылғы мамырға | 2015 жылғы желтоқсанға | 2015 жылғы маусымға | 2010 жылғы желтоқсанға | 2016 жылғы қаңтар-маусым 2015 жылғы қаңтар-маусымға |
| Құрылыс | 100,9 | 102,9 | 105,2 | 125,7 | 103,9 |
| Құрылыс-монтаж жұмыстары | 100,9 | 102,9 | 105,8 | 127,3 | 104,3 |
| Машиналар мен жабдықтар | 100,6 | 102,4 | 102,4 | 119,9 | 101,7 |
| Өзге де жұмыстар мен шығындар | 100,6 | 102,9 | 105,7 | 127,3 | 105,2 |

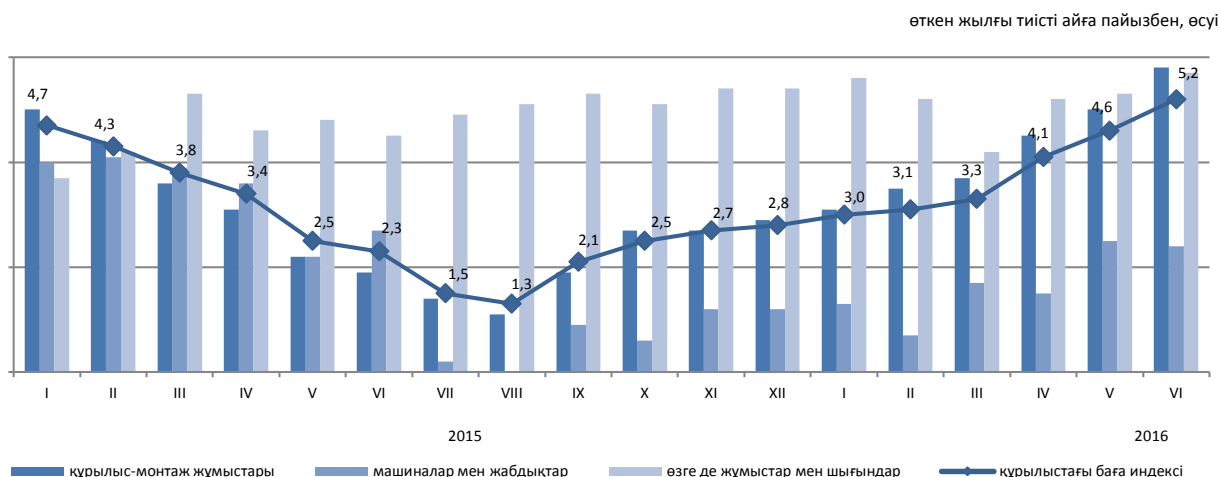

Сатып алынған құрылыс материалдары бағасының индексі

| | 2016 жылғы маусым | | | | пайызбен |
|---|--------------------|------------------------|---------------------|------------------------|---|
| | 2016 жылғы мамырға | 2015 жылғы желтоқсанға | 2015 жылғы маусымға | 2010 жылғы желтоқсанға | 2016 жылғы қаңтар-маусым 2015 жылғы қаңтар-маусымға |
| Кен өндіру өнеркәсібінің өнімдері | 99,9 | 101,1 | 99,9 | 112,5 | 100,3 |
| Сүрек және сүректен жасалған бұйымдар | 100,0 | 100,2 | 101,4 | 106,4 | 101,4 |
| Бояулар, лактар және соған ұқсас жабындар | 102,3 | 104,0 | 103,8 | 111,0 | 100,3 |
| Қыш тақтайшалар және тақталар | 102,2 | 104,0 | 110,2 | 120,3 | 110,0 |
| Портландцемент | 99,8 | 100,1 | 101,7 | 100,4 | 97,4 |
| Құрылыстық мақсатқа арналған бетоннан жасалған бұйымдар | 100,0 | 99,6 | 99,6 | 105,0 | 99,3 |
| Бетондар мен ерітінділер | 100,1 | 98,7 | 99,0 | 108,2 | 98,7 |
| Негізгі қара металдар | 100,9 | 104,5 | 107,3 | 105,4 | 101,9 |
| Жиналмалы құрылыс металл конструкциялары | 100,0 | 100,0 | 100,7 | 112,0 | 101,2 |

5.5 Тұрғын үй нарығындағы баға

Жаңа тұрғын үйлерді сату бағасының өзгеруі

кезең соңына, өткен жылғы желтоқсанға пайызбен

2015 жыл115,8

өткен айға пайызбен

2015 жылғы маусым99,8

2016 жылғы маусым100,8

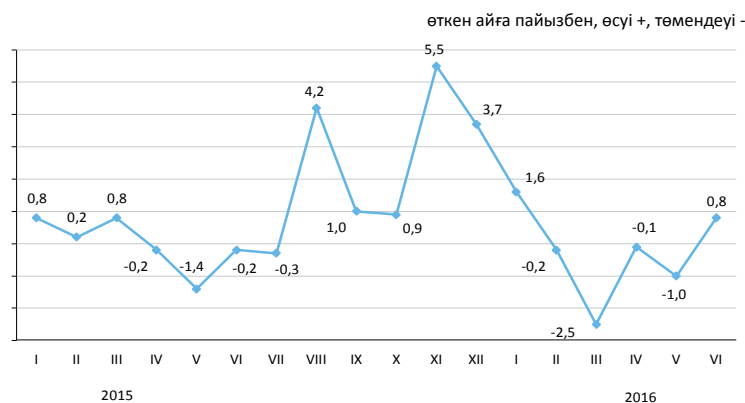

Абаттандырылған тұрғын үйлерді алып сату бағасының өзгеруі

кезең соңына, өткен жылғы желтоқсанға пайызбен

2015 жыл109,1

өткен айға пайызбен

2015 жылғы маусым99,9

2016 жылғы маусым99,7

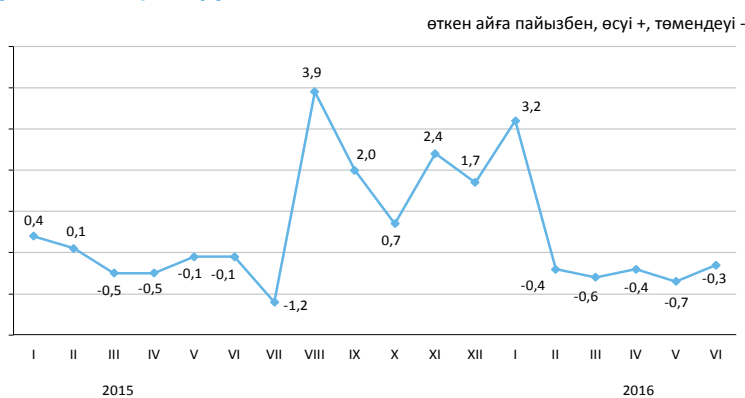

Абаттандырылған тұрғын үйді жалға алу төлемінің өзгеруі

кезең соңына, өткен жылғы желтоқсанға пайызбен

2015 жыл103,5

өткен айға пайызбен

2015 жылғы маусым100,5

2016 жылғы маусым99,8

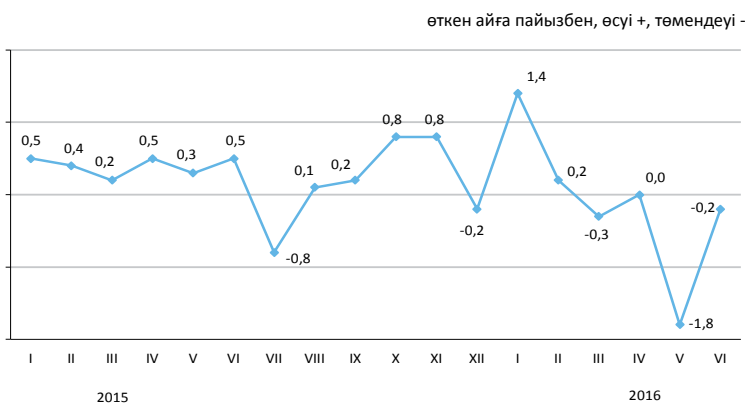

2016 жылғы маусымда республика бойынша орта есеппен жаңа тұрғын үйлерді сату бағалары 0,8% өсті, абаттандырылған тұрғын үйлерді алып сату – 0,3% төмендеді. Абаттандырылған тұрғын үйді жалға алу төлемі 0,2% төмен болды.

пайызбен, өсуі +, төмендеуі -

| | 1 шаршы метрінің бағасы, теңге | 2016 жылғы маусым | | | | 2016 жылғы қаңтар-маусым 2015 жылғы қаңтар-маусымға |
|--|--------------------------------|--------------------|------------------------|---------------------|------------------------|---|
| | | 2016 жылғы мамырға | 2015 жылғы желтоқсанға | 2015 жылғы маусымға | 2010 жылғы желтоқсанға | |
| Жаңа тұрғын үйлерді сату | 252 695* | 0,8 | -1,5 | 14,1 | 67,3 | 14,1 |
| Абаттандырылған тұрғын үйлерді алып сату | 191 406 | -0,3 | 0,7 | 10,6 | 79,4 | 11,3 |
| Абаттандырылған тұрғын үйді жалға алу төлемі | 1 272 | -0,2 | -0,7 | 0,2 | 52,0 | 2,7 |

* Бастапқы, таза әрленген пәтерлердің жалпы ауданының бір шаршы метрінің бағасы.

5.6 Көтерме саудада сату бағасының индексі

кезең соңына, өткен жылғы желтоқсанға пайызбен

| | |
|------------------------|-------|
| 2015 жыл | 104,9 |
| өткен айға пайызбен | |
| 2015 жылғы маусым..... | 100,5 |
| 2016 жылғы маусым..... | 101,3 |

Ағымдағы жылғы маусымда өткен аймен салыстырғанда көтерме саудада сату бағасының қара металға – 6,3%, сұйытылған пропан мен бутанға – 1,1%, шикі мұнайға 0,7% жоғарылауы, олардың керосин мен дизельдік отынға 1,1%-дан төмендеуі белгіленді. Картоп – 16,5%, сиыр еті – 4,1%, қант – 2,9%, қой және құс еті – 2,6%-дан, астық 1,5%-ға қымбаттады, жұмыртқа – 4,1%, қатты ірімшік 1,9% арзандады.

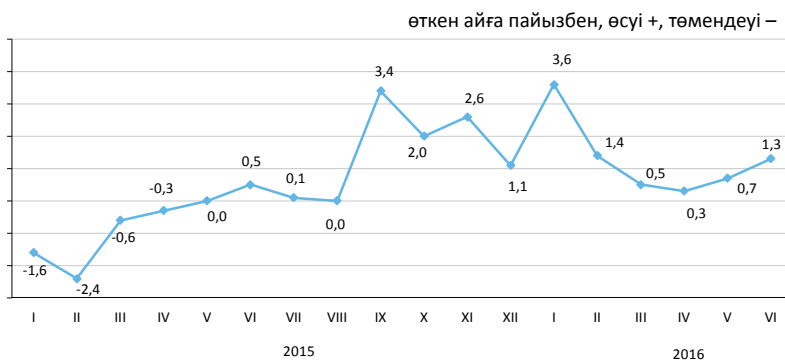

| | пайызбен | | | | 2016 жылғы қаңтар-маусым 2015 жылғы қаңтар-маусымға |
|-----------------------------------|--------------------------|---------------------------|---------------------------|---------------------------|--|
| | 2016 жылғы маусым | | | | |
| | 2016 жылғы мамырға | 2015 жылғы маусымға | 2015 жылғы желтоқсанға | 2010 жылғы желтоқсанға | |
| Тауарлар мен өнімдер - барлығы | 101,3 | 118,3 | 107,9 | 143,3 | 115,5 |
| Тұтыну тауарлары | 100,3 | 118,4 | 108,2 | 149,9 | 117,7 |
| Аралық тұтыну өнімі | 104,7 | 115,7 | 107,6 | 133,2 | 108,1 |
| Өндіріс құралдары | 100.8 | 126.0 | 104.9 | 136.1 | 125.0 |

Түпкілікті мақсат бойынша жіктелген тауарлар

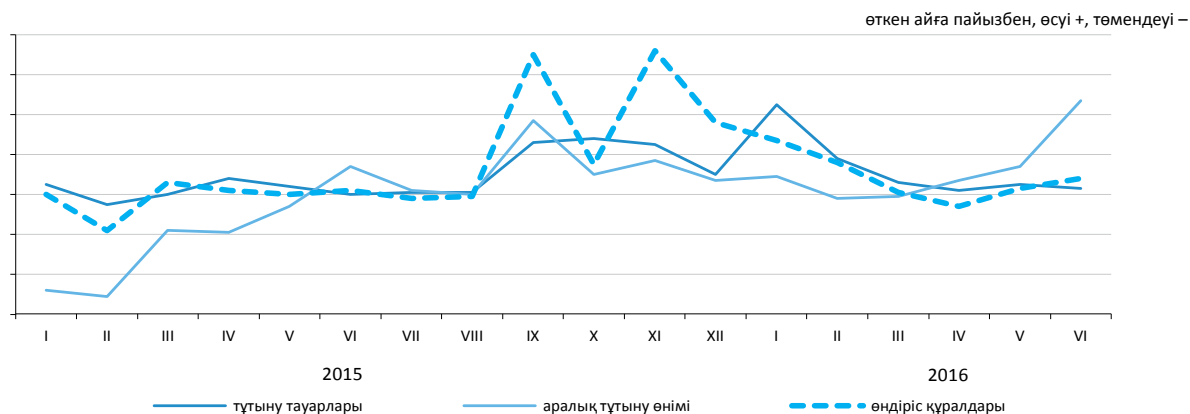

Негізгі топтар бойынша

| пайызбен | | | | | |
|---|--------------------|---------------------|------------------------|------------------------|---|
| | 2016 жылғы маусым | | | | 2016 жылғы қаңтар-маусым 2015 жылғы қаңтар-маусымға |
| | 2016 жылғы мамырға | 2015 жылғы маусымға | 2015 жылғы желтоқсанға | 2010 жылғы желтоқсанға | |
| Жаңа піскен жемістер мен көкөністер | 104,8 | 123,1 | 114,8 | 144,7 | 116,8 |
| Ет және ет өнімдері | 102,3 | 111,2 | 105,8 | 148,5 | 105,7 |
| Сүт өнімдері, жұмыртқа, май мен тоң май | 99,6 | 113,1 | 105,6 | 134,6 | 110,5 |
| Қант, шоколад, кондитерлік өнімдер | 99,8 | 132,0 | 108,9 | 149,6 | 129,5 |
| Кофе, шай, какао және дәмдеуіштер | 100,8 | 121,4 | 107,8 | 144,9 | 119,8 |
| Автомобильдерге арналған бөлшектер мен жабдықтар | 100,2 | 111,5 | 103,0 | 140,6 | 114,4 |
| Ыдыстар мен тазалағыш құралдар | 100,1 | 112,1 | 105,2 | 140,1 | 110,9 |
| Фармацевтикалық және медициналық тауарлар және дәрі-дәрмектер | 100,2 | 124,2 | 110,5 | 166,2 | 124,3 |
| Қатты, сұйық және газ тәрізді отын | 107,6 | 114,0 | 107,3 | 127,1 | 104,3 |
| Химиялық тауарлар | 101,8 | 121,2 | 108,7 | 143,0 | 116,7 |
| Шиналар | 100,5 | 115,0 | 106,0 | 121,0 | 108,8 |

5.7 Заңды тұлғаларға көрсетілген жүк көлігі және почталық, курьерлік және байланыс қызметтеріне тарифтердің индексі

Жүк көлігі қызметтеріне

| | |
|------------------------|---|
| | кезең соңына, өткен жылғы желтоқсанға пайызбен |
| 2015 жыл | 125,9 |
| | өткен айға пайызбен |
| 2015 жылғы маусым..... | 100,0 |
| 2016 жылғы маусым..... | 99,7 |

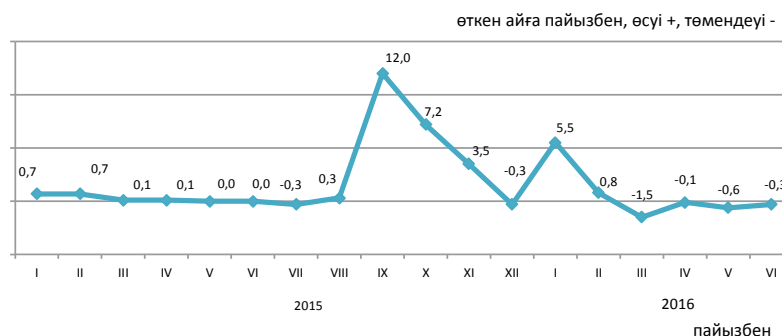

Жүк көлігінің түрлері бойынша

2016 жылғы маусымда өткен аймен салыстырғанда автомобиль көлігінің қызметтеріне тарифтер 0,7%, теміржол – 0,3%, құбыр - 0,2% төмендеді.

Әуе және ішкі су көліктерінің қызметтеріне тарифтер өзгеріссіз қалды.

| | 2016 жылғы маусым | | | |
|------------|--------------------|------------------------|---------------------|------------------------|
| | 2016 жылғы мамырға | 2015 жылғы желтоқсанға | 2015 жылғы маусымға | 2010 жылғы желтоқсанға |
| Жүк көлігі | 99,7 | 103,8 | 128,5 | 205,2 |
| Автомобиль | 99,3 | 100,7 | 100,6 | 112,6 |
| Теміржол | 99,7 | 103,0 | 122,6 | 186,6 |
| Әуе | 100,0 | 123,6 | 123,6 | 129,0 |
| Құбыр | 99,8 | 104,9 | 138,8 | 234,9 |
| Ішкі су | 100,0 | 100,0 | 100,0 | 123,4 |

Почталық және курьерлік қызметтерге

| | |
|------------------------|---|
| | кезең соңына, өткен жылғы желтоқсанға пайызбен |
| 2015 жыл..... | 112,0 |
| | өткен айға пайызбен |
| 2015 жылғы маусым..... | 99,8 |
| 2016 жылғы маусым..... | 100,0 |

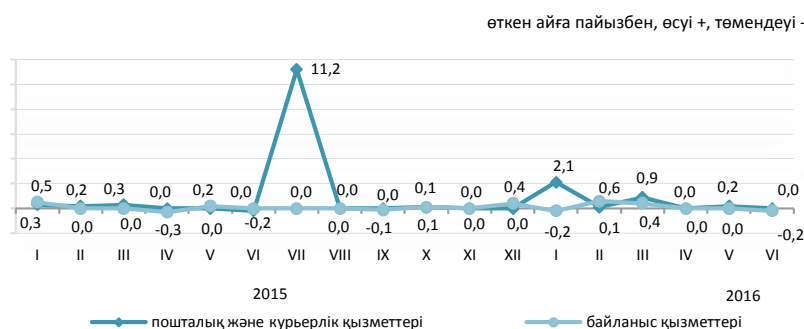

Байланыс қызметтеріне

| | |
|------------------------|---|
| | кезең соңына, өткен жылғы желтоқсанға пайызбен |
| 2015 жыл..... | 100,7 |
| | өткен айға пайызбен |
| 2015 жылғы маусым..... | 100,0 |
| 2016 жылғы маусым..... | 99,8 |

Почталық, курьерлік және байланыс қызметтерінің түрлері бойынша

| | 2016 жылғы маусым | | | |
|--|--------------------|------------------------|---------------------|------------------------|
| | 2016 жылғы мамырға | 2015 жылғы желтоқсанға | 2015 жылғы маусымға | 2010 жылғы желтоқсанға |
| Почталық және курьерлік қызметтері | 100,0 | 103,5 | 115,2 | 140,2 |
| Почталық қызметтері | 100,0 | 105,1 | 131,4 | 212,1 |
| Курьерлік қызметтері | 100,0 | 102,5 | 102,7 | 100,5 |
| Байланыс қызметтері | 99,8 | 100,6 | 100,9 | 78,4 |
| Жергілікті телефон байланысы | 100,0 | 100,1 | 100,1 | 97,8 |
| Қалааралық телефон байланысы | 99,5 | 102,3 | 105,1 | 103,2 |
| Сымды желілер арқылы Интернетке қатынауды ұсыну бойынша қызметтері | 99,9 | 100,8 | 100,7 | 54,9 |
| Жедел әрекетті байланыс қызметтері | 100,0 | 98,8 | 98,8 | 92,1 |
| Сымсыз желілер арқылы Интернетке қатынауды ұсыну бойынша қызметтер | 100,0 | 99,8 | 98,8 | 79,8 |
| Өзге де телекоммуникациялық қызметтер | 99,8 | 100,7 | 100,3 | 85,0 |

5.8 Сыртқы сауда бағасының индексі*

Экспорттық жеткізілімдер

| | |
|--|-------|
| кезең соңына, өткен жылғы желтоқсанға пайызбен | |
| 2015 жыл..... | 73,5 |
| өткен айға пайызбен | |
| 2015 жылғы мамыр..... | 99,5 |
| 2016 жылғы мамыр..... | 101,7 |

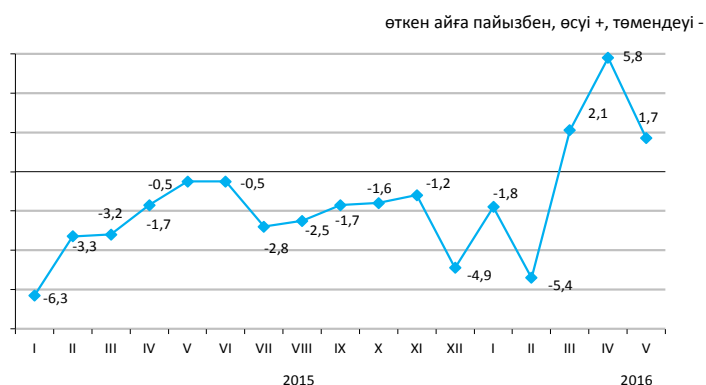

Импорттық түсімдер

| | |
|--|-------|
| кезең соңына, өткен жылғы желтоқсанға пайызбен | |
| 2015 жыл..... | 89,0 |
| өткен айға пайызбен | |
| 2015 жылғы мамыр..... | 99,1 |
| 2016 жылғы мамыр..... | 100,8 |

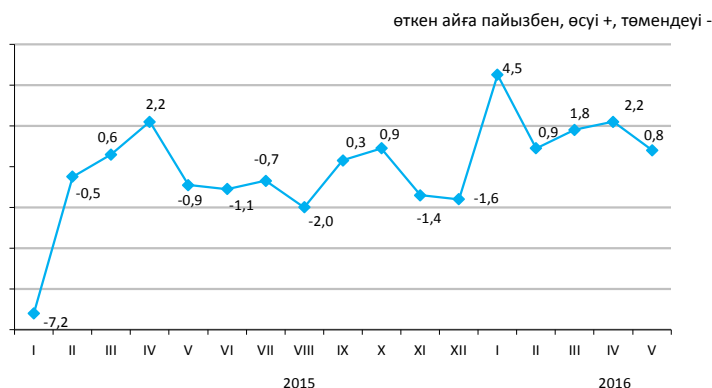

Ағымдағы жылғы мамырда экспорттық жеткізілімдер бағасының мұнайға – 5,6%, табиғи газға – 3,1%, қара металдарға – 1,2%, көмірге 0,6% жоғарылауы, олардың қорғасынға – 8,9%, мырышқа 2,2 % төмендеуі тіркелді. Импортталатын өнімдерден құс еті – 5,2%, макарон өнімдері – 3,5%, өсімдік майы 0,6% қымбаттады, сүрек – 1,7%, қант 0,8% арзандады.

| | 2016 жылғы мамыр | | | 2016 жылғы қаңтар-мамыр 2015 жылғы қаңтар-мамырға |
|------------------------|--------------------|--------------------|------------------------|--|
| | 2016 жылғы сәуірге | 2015 жылғы мамырға | 2015 жылғы желтоқсанға | |
| Экспорт - барлығы | 101,7 | 93,4 | 102,1 | 86,0 |
| Шикізат | 103,4 | 88,7 | 98,7 | 78,4 |
| Жартылай дайын өнімдер | 97,8 | 104,6 | 111,3 | 102,3 |
| Дайын өнімдер | 99,9 | 88,0 | 108,0 | 89,8 |
| Импорт - барлығы | 100,8 | 111,6 | 110,5 | 108,9 |
| Шикізат | 103,0 | 121,6 | 111,2 | 115,8 |
| Жартылай дайын өнімдер | 99,9 | 105,4 | 104,5 | 103,2 |
| Дайын өнімдер | 100,8 | 111,6 | 111,7 | 109,3 |

Өнімдердің топтары бойынша

| | Экспорттық жеткізілімдер | | | Импорттық түсімдер | | |
|---|--------------------------|--------------------|------------------------|--------------------|--------------------|------------------------|
| | 2016 жылғы мамыр | | | 2016 жылғы мамыр | | |
| | 2016 жылғы сәуірге | 2015 жылғы мамырға | 2015 жылғы желтоқсанға | 2016 жылғы сәуірге | 2015 жылғы мамырға | 2015 жылғы желтоқсанға |
| Сүт өнімдері, құс жұмыртқасы | 100,0 | 90,5 | 104,3 | 99,5 | 97,5 | 103,5 |
| Дәнді дақылдар | 99,5 | 89,6 | 116,0 | 100,0 | 98,1 | 101,6 |
| Қант және қанттан жасалған кондитерлік өнімдер | 115,5 | 103,2 | 116,5 | 101,3 | 109,6 | 107,7 |
| Алкогольді ішімдіктер және алкогольсіз сусындар | 105,4 | 172,0 | 160,6 | 100,4 | 105,9 | 128,0 |
| Минералды өнімдер | 103,6 | 88,0 | 97,7 | 99,0 | 98,9 | 102,8 |
| Қара және түсті металдар | 99,2 | 101,7 | 114,2 | 102,3 | 106,1 | 107,8 |
| Химия өнеркәсібі өнімдері | 93,6 | 113,7 | 110,3 | 101,1 | 114,7 | 111,0 |
| Пластмасса және одан жасалған бұйымдар | 99,6 | 169,6 | 107,5 | 100,4 | 112,8 | 112,6 |
| Тоқыма және тоқыма бұйымдар | 101,8 | 127,7 | 122,5 | 100,5 | 127,1 | 116,0 |

* 2016 жылғы қаңтардан бастап экспорттық жеткізілімдер, импорттық түсімдер бағасының индексі теңгемен (өткен жылдары АҚШ долларымен) көрсетілген сыртқы сауда мәмілелері бағасының өзгерісін сипаттайды.

5.9 Коммерциялық жылжымайтын мүлікті жалға беру бағасының индексі

кезең соңына,
өткен жылғы желтоқсанға пайызбен

2015 жыл.....102,1

өткен айға пайызбен

2015 жылғы маусым.....100,3

2016 жылғы маусым.....100,0

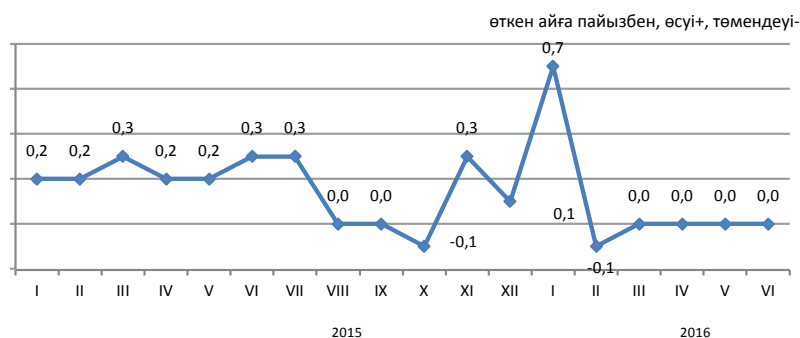

2016 жылғы маусымда өткен аймен салыстырғанда өндірістік жайларды жалға беру бағасы 0,4%, сауда жайларын – 0,1% өсті.

Әкімшілік – кеңсеге арналған жайларды, мейрамханалар және қоғамдық тамақтандыру пункттерін, тұрмыстық қызмет көрсететін пункттер, сервистерді, қойма жайларын, паркингтерді, басқа да коммерциялық жылжымайтын мүлік түрлерін жалға беру бағасының индексі 100%-дан құрады.

| | пайызбен | | | |
|--|--------------------|---------------------|------------------------|------------------------|
| | 2016 жылғы маусым | | | |
| | 2016 жылғы мамырға | 2015 жылғы маусымға | 2015 жылғы желтоқсанға | 2010 жылғы желтоқсанға |
| Коммерциялық жылжымайтын мүлікті жалға беру | 100,0 | 101,4 | 100,8 | 116,7 |
| Әкімшілік-кеңсеге арналған жайлар | 100,0 | 102,0 | 101,1 | 113,9 |
| Сауда жайлары | 100,1 | 101,2 | 100,7 | 118,4 |
| Мейрамханалар және қоғамдық тамақтандыру пункттері | 100,0 | 101,7 | 100,3 | 113,8 |
| Тұрмыстық қызмет көрсететін пункттер, сервистер | 100,0 | 99,8 | 99,9 | 125,5 |
| Қойма жайлары | 100,0 | 101,0 | 100,7 | 115,7 |
| Өндірістік жайлар | 100,4 | 103,4 | 101,6 | 123,3 |
| Паркингтер | 100,0 | 100,6 | 100,4 | 106,3 |
| Коммерциялық жылжымайтын мүліктің өзге де түрлері | 100,0 | 102,7 | 101,6 | 114,8 |

өткен жылғы тиісті айға пайызбен, өсуі +, төмендеуі -

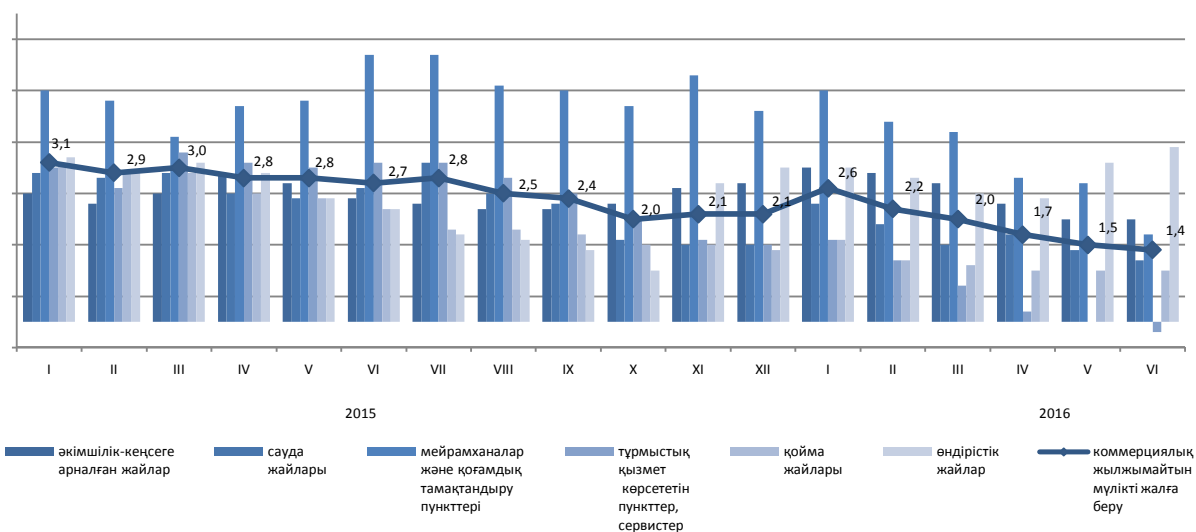

6. Ұлттық экономика

6.1 Қысқа мерзімді экономикалық индикатор

| өткен жылғы тиісті айға пайызбен | | |
|----------------------------------|-------|-------|
| | 2015 | 2016 |
| Қаңтар | 101,1 | 98,5 |
| Ақпан | 102,7 | 100,3 |
| Наурыз | 102,2 | 99,1 |
| Сәуір | 101,4 | 98,3 |
| Мамыр | 102,8 | 98,2 |
| Маусым | 102,4 | 100,3 |
| Шілде | 100,4 | |
| Тамыз | 96,6 | |
| Қыркүйек | 99,7 | |
| Қазан | 98,0 | |
| Қараша | 100,1 | |
| Желтоқсан | 100,2 | |

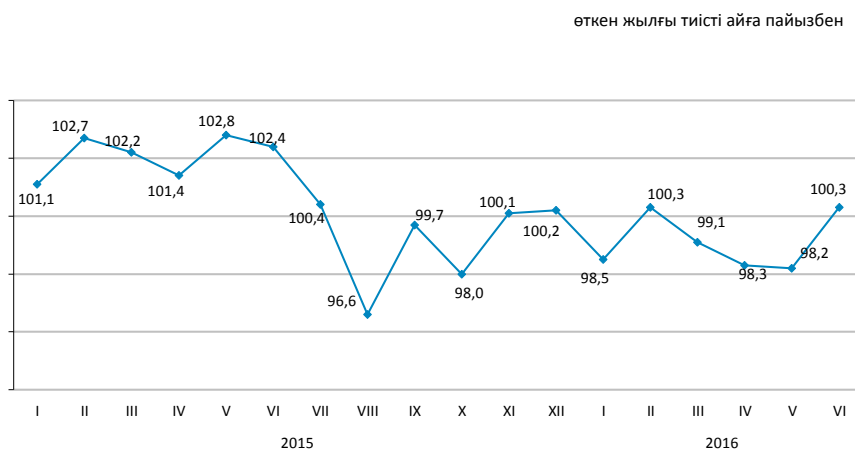

| өткен жылғы тиісті кезеңге пайызбен | | |
|-------------------------------------|-------|------|
| | 2015 | 2016 |
| Қаңтар | 101,1 | 98,5 |
| Қаңтар-ақпан | 101,9 | 99,5 |
| Қаңтар-наурыз | 102,0 | 99,4 |
| Қаңтар-сәуір | 101,7 | 99,1 |
| Қаңтар-мамыр | 102,0 | 99,0 |
| Қаңтар-маусым | 102,0 | 99,3 |
| Қаңтар-шілде | 101,7 | |
| Қаңтар-тамыз | 101,0 | |
| Қаңтар-қыркүйек | 100,8 | |
| Қаңтар-қазан | 100,5 | |
| Қаңтар-қараша | 100,4 | |
| Қаңтар-желтоқсан | 100,4 | |

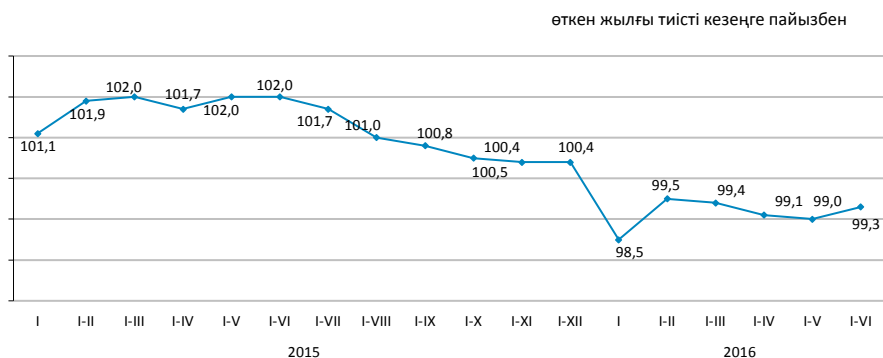

Қысқа мерзімді экономикалық индикатор – экономиканың даму тенденцияларын сипаттайтын көрсеткіш. Оны есептеу жедел есептеуді қамтамасыз ету мақсатында жүзеге асырылады және ауыл шаруашылығы, өнеркәсіп, құрылыс, сауда, көлік және байланыс сияқты негізгі салалар бойынша шығарылым индекстерінің өзгеруіне негізделеді. Аталған салалардың ЖІӨ көлеміндегі үлесі 60%-дан аса құрайды.

6.2 Жалпы ішкі өнім

нақты көлем индексі, өткен жылғы тиісті кезеңге пайызбен

| | |
|--------------------------|-------|
| 2007 жылғы I тоқсан..... | 110,6 |
| 2008 жылғы I тоқсан..... | 106,1 |
| 2009 жылғы I тоқсан..... | 97,8 |
| 2010 жылғы I тоқсан..... | 107,1 |
| 2011 жылғы I тоқсан..... | 106,6 |
| 2012 жылғы I тоқсан..... | 105,5 |
| 2013 жылғы I тоқсан..... | 104,6 |
| 2014 жылғы I тоқсан..... | 103,6 |
| 2015 жылғы I тоқсан..... | 102,3 |
| 2016 жылғы I тоқсан..... | 99,9 |

өткен жылғы тиісті кезеңге пайызбен

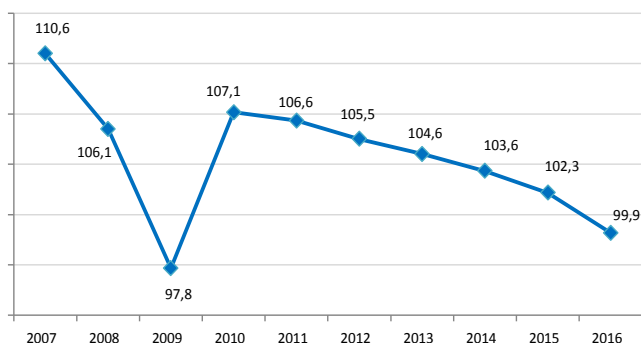

Тауарлар мен қызметтер өндірісі

Есептік деректер бойынша 2016 жылғы I тоқсанда ЖІӨ-нің құрылымында тауарлар өндірісі 34,4%, қызметтер өндірісі 59,2% құрады. ЖІӨ-нің өндірісінде негізгі үлесті – 28,9% өнеркәсіп және 15% - көтерме және бөлшек сауда; автомобильдерді және мотоциклдерді жөндеу алып отыр.

өткен жылғы тиісті кезеңге пайызбен

| | 2016 жылғы I тоқсан | | |
|--------------------|--------------------------------|---------------------|----------|
| | жалпы қосылған құн, млн. теңге | нақты көлем индексі | дефлятор |
| Тауарлар өндірісі | 3 190 338,8 | 100,1 | 108,1 |
| Қызметтер өндірісі | 5 518 327,1 | 99,5 | 112,7 |

Экономикалық қызмет түрлері бойынша ЖІӨ

өткен жылғы тиісті кезеңге пайызбен

| | Жалпы қосылған құн, млн. теңге | Нақты көлем индексі | Дефлятор | ЖІӨ құрылымы, қорытындыға пайызбен |
|--|--------------------------------|---------------------|---------------------|------------------------------------|
| | | | | |
| | | | 2016 жылғы I тоқсан | |
| Жалпы ішкі өнім | 9 309 090,9 | 99,9 | 112,7 | 100,0 |
| Ауыл, орман және балық шаруашылығы | 193 406,6 | 102,6 | 105,0 | 2,1 |
| Өнеркәсіп | 2 675 935,8 | 99,3 | 109,0 | 28,9 |
| Құрылыс | 320 996,4 | 106,0 | 103,0 | 3,4 |
| Көтерме және бөлшек сауда; автомобильдерді және мотоциклдерді жөндеу | 1 399 703,7 | 93,9 | 113,0 | 15,0 |
| Көлік және қоймалау | 817 053,9 | 104,0 | 108,6 | 8,8 |
| Тұру және тамақтану бойынша қызметтер | 104 044,3 | 99,7 | 112,0 | 1,1 |
| Ақпарат және байланыс | 167 322,6 | 96,4 | 105,1 | 1,8 |
| Қаржы және сақтандыру қызметі | 385 184,2 | 100,8 | 141,7 | 4,1 |
| Жылжымайтын мүлікпен жасалатын операциялар | 782 689,8 | 101,5 | 108,6 | 8,4 |
| Кәсіби, ғылыми және техникалық қызмет | 564 312,3 | 100,2 | 112,2 | 6,0 |
| Әкімшілік және қосалқы қызмет көрсету саласындағы қызмет | 215 734,4 | 102,3 | 110,2 | 2,3 |
| Мемлекеттік басқару және қорғаныс; міндетті әлеуметтік қамтамасыз ету | 223 889,7 | 102,6 | 115,4 | 2,4 |
| Білім беру | 340 589,3 | 102,5 | 104,0 | 3,7 |
| Денсаулық сақтау және әлеуметтік қызметтер | 223 193,3 | 101,3 | 122,6 | 2,4 |
| Өнер, ойын-сауық және демалыс | 64 622,2 | 101,2 | 108,0 | 0,7 |
| Өзге де қызметтер түрлерін ұсыну | 222 686,0 | 100,5 | 116,2 | 2,4 |
| Үй қызметшісін жалдайтын және өзі тұтыну үшін тауарлар мен қызметтер өндіретін үй шаруашылықтары қызметі | 7 301,4 | 90,0 | 115,1 | 0,1 |
| Жалпы қосылған құн | 8 708 665,9 | 99,8 | 111,0 | 93,6 |
| Өнімдерге салынатын салықтар | 600 425,0 | 103,8 | 144,1 | 6,4 |

Табыстар әдісімен есептелген жалпы ішкі өнім

млрд. теңге

| | |
|---------------------------------|----------|
| 2014 жылғы қаңтар-наурыз..... | 8 127,3 |
| 2014 жылғы қаңтар-маусым..... | 17 030,6 |
| 2014 жылғы қаңтар-қыркүйек..... | 27 818,3 |
| 2014 жыл..... | 40 754,8 |
| 2015 жылғы қаңтар-наурыз..... | 8 248,0 |
| 2015 жылғы қаңтар-маусым..... | 17 092,1 |
| 2015 жылғы қаңтар-қыркүйек..... | 27 819,3 |
| 2015 жыл* | 40 878,0 |
| 2016 жылғы қаңтар-наурыз..... | 9 309,1 |

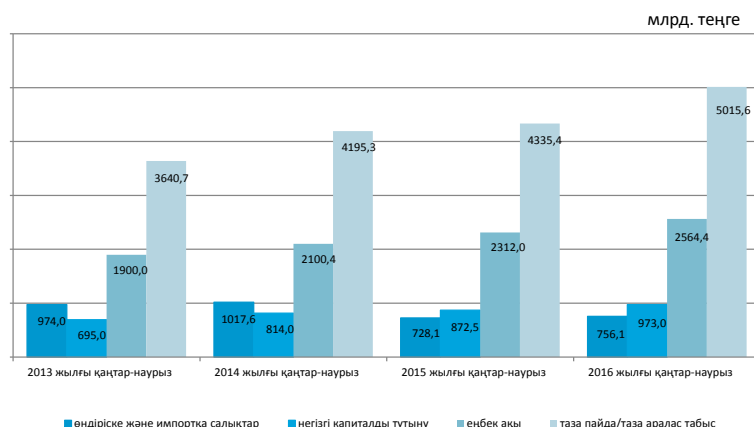

Есепті деректер бойынша 2016 жылғы қаңтар-наурыздағы табыстардың құралуы құрылымында тауарлар өндірісі мен қызметтер өндірісіндегі еңбек ақы төлеу үлесі сәйкесінше 24% және 32,6% құрады, өндіріске салынатын басқа да салықтар үлесі тауарлар өндірісінде 3,6%, қызметтер өндірісінде 0,7% құрады, сәйкесінше жалпы пайда/жалпы аралас табыс үлесі 72,4% және 66,7% құрады.

қорытындыға найызбен

| | 2015 жылғы қаңтар-наурыз | 2016 жылғы қаңтар-наурыз |
|---|--------------------------|--------------------------|
| Жалпы ішкі өнім | 100,0 | 100,0 |
| Еңбек ақы | 28,0 | 27,5 |
| Өндіріске және импортқа салынатын таза салықтар | 8,8 | 8,1 |
| өндіріске салынатын басқа да салықтар | 1,4 | 1,7 |
| Жалпы пайда/жалпы аралас табыс | 63,2 | 64,4 |

2016 жылғы қаңтар-наурыздағы экономикалық қызмет түрлері бойынша бастапқы табыстардың салалық құрылымы

пайызбен

| | Жалпы қосылған құн | Оның ішінде | | |
|--|--------------------|-------------|-----------------------------|---------------------------------|
| | | еңбекақы | өндіріске басқа да салықтар | жалпы пайда/ жалпы аралас табыс |
| Ауыл, орман және балық шаруашылығы | 100,0 | 31,8 | 0,3 | 67,9 |
| Өнеркәсіп | 100,0 | 21,1 | 4,2 | 74,7 |
| Кен өндіру өнеркәсібі және карьерлерді қазу | 100,0 | 15,4 | 6,7 | 77,9 |
| Өңдеу өнеркәсібі | 100,0 | 25,1 | 1,9 | 73,0 |
| Электрмен жабдықтау, газ, бу беру және ауа баптау | 100,0 | 29,0 | 1,8 | 69,2 |
| Сумен жабдықтау; кәріз жүйесі, қалдықтардың жиналуын және таратылуын бақылау | 100,0 | 54,8 | 2,9 | 42,3 |
| Құрылыс | 100,0 | 43,6 | 0,9 | 55,5 |
| Көтерме және бөлшек сауда; автомобильдерді және мотоциклдерді жөндеу | 100,0 | 28,8 | 0,4 | 70,8 |
| Көлік және қоймалау | 100,0 | 33,3 | 1,6 | 65,1 |
| Тұру және тамақтану бойынша қызметтер | 100,0 | 27,4 | 0,6 | 72,0 |
| Ақпарат және байланыс | 100,0 | 41,5 | 2,2 | 56,3 |
| Қаржы және сақтандыру қызметі | 100,0 | 25,0 | 1,2 | 73,8 |
| Жылжымайтын мүлікпен жасалатын операциялар | 100,0 | 5,4 | 0,7 | 93,9 |
| Кәсіби, ғылыми және техникалық қызмет | 100,0 | 30,8 | 0,7 | 68,5 |
| Әкімшілік және қосалқы қызмет көрсету саласындағы қызмет | 100,0 | 41,7 | 0,9 | 57,4 |
| Мемлекеттік басқару және қорғаныс; міндетті әлеуметтік қамтамасыз ету | 100,0 | 69,7 | 0,0 | 30,3 |
| Білім беру | 100,0 | 68,1 | 0,2 | 31,7 |
| Денсаулық сақтау және әлеуметтік қызметтер | 100,0 | 56,6 | 0,2 | 43,2 |
| Өнер, ойын-сауық және демалыс | 100,0 | 67,7 | 0,4 | 31,9 |
| Өзге де қызметтер түрлерін ұсыну | 100,0 | 27,4 | 0,2 | 72,4 |
| Үй қызметшісін жалдайтын және өзі тұтыну үшін тауарлар мен қызметтер өндіретін үй шаруашылықтары қызметі | 100,0 | 53,7 | 0,3 | 46,0 |
| Салалар бойынша жиыны | 100,0 | 29,4 | 1,8 | 68,8 |

*Алдын-ала деректер бойынша.

6.3 Төлем балансы

Төлем балансының ағымдағы операциялар шоты бойынша сальдо

млн. АҚШ доллары

2015 жылғы I тоқсан.....-125,3
2016 жылғы I тоқсан.....-1 020,9

2016 жылғы I тоқсанда төлем балансының ағымдағы операциялар шоты бойынша теріс сальдо -1020,9 млн. АҚШ доллары мөлшерінде қалыптасты (2015 жылғы I тоқсанда нәтиже теріс мәнді болып, -125,3 млн. АҚШ долларын құрады).

талдамалы ұсыным, млрд. АҚШ доллары

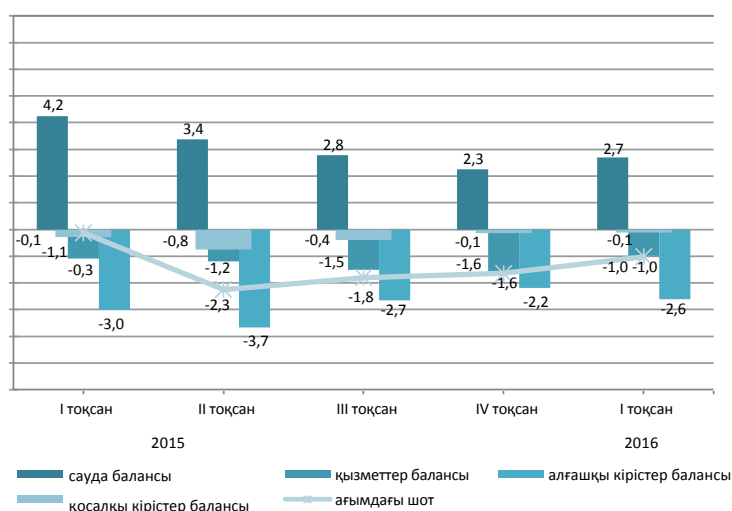

стандарттық ұсыным, млн. АҚШ доллары

| | 2015 | | | | 2016 |
|--|----------|-----------|------------|-----------|----------|
| | I тоқсан | II тоқсан | III тоқсан | IV тоқсан | I тоқсан |
| Ағымдағы шот | -125,3 | -2 251,7 | -1 799,0 | -1 647,2 | -1 020,9 |
| Капиталмен жасалатын операциялар шоты | -3,6 | 44,3 | 3,6 | 87,3 | 5,7 |
| Қаржы операцияларының шоты | -2 064,3 | -2 256,4 | -4 120,6 | -2 933,0 | -2 553,3 |
| Нетто қателіктер мен есепке алынбағандар | -1 935,5 | -49,0 | -2 325,1 | -1 373,2 | -1 538,1 |

Қаржылық операциялар есебі

2015 жылғы I тоқсанда тікелей инвестициялармен жасалған операциялар бойынша сальдо -2615,8 млн. доллар (2015 жылғы I тоқсанда -1437,6 млн. доллар) құрады. Есепті кезеңде қаржылық активтерді таза алу 122 млн. долларды құрады, ал міндеттемелердің таза қабылдануы 2737,8 млн. долларды құрады.

2016 жылғы I тоқсанда портфельдік инвестициялармен жасалған операциялар нәтижесі 2212,9 млн. долларды (2015 жылғы I тоқсанда -797,6 млн. доллар болды) құрады.

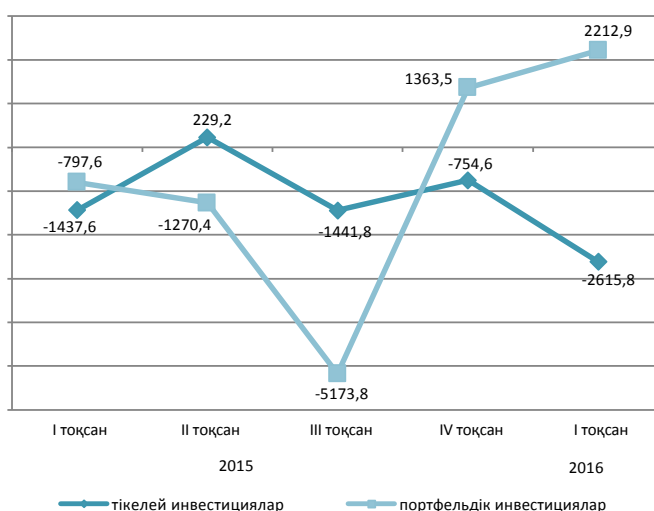

6.4 Негізгі капиталға салынған инвестициялар

өткен жылғы тиісті кезеңге пайызбен

2015 жылғы қаңтар-маусым 104,4
 2015 жылғы қаңтар-желтоқсан 103,7
 2016 жылғы қаңтар-маусым 108,5

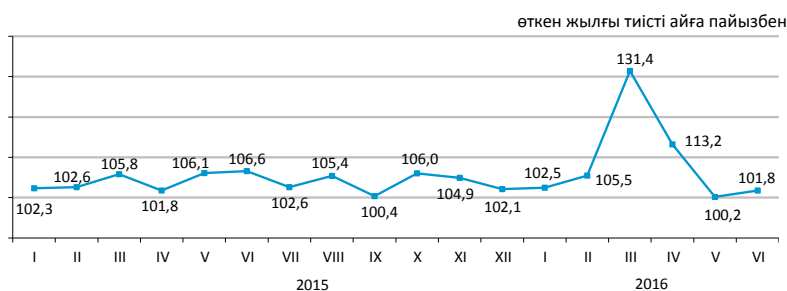

Қаржыландыру көздері бойынша

2016 жылғы қаңтар-маусымда шаруашылық жүргізуші субъектілердің меншікті қаражаттары инвестициялардың басым көздері болып қалуда, олардың көлемі 1845,2 млрд. теңгені құрады.

| | 2016 жылғы қаңтар-маусым | |
|--|--------------------------|------------------------|
| | млн. теңге | үлес салмағы, пайызбен |
| Негізгі капиталға салынған инвестициялар | 3 030 836 | 100,0 |
| соның ішінде келесі қаражаттар есебінен: | | |
| мемлекеттік бюджет | 346 925 | 11,4 |
| меншікті | 1 844 651 | 60,9 |
| банктердің кредиттері | 201 302 | 6,6 |
| одан шетелдік банктердің кредиттері | 58 073 | 1,9 |
| басқа да қарыз | 637 958 | 21,1 |
| одан резидент еместердің қарыз қаражаттары | 532 451 | 17,6 |

Технологиялық құрылым бойынша

2016 жылғы қаңтар-маусымда 2015 жылғы тиісті кезеңмен салыстырғанда ғимараттар мен имараттарды салу және күрделі жөндеу жұмыстарына бағытталған инвестициялық салымдардың 17,4% ұлғаюы байқалады.

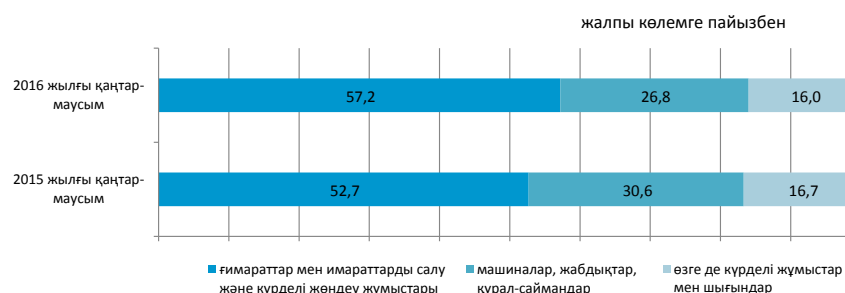

Пайдалану бағыттары бойынша

2016 жылғы қаңтар-маусымда негізгі капиталға салынған инвестициялардың едәуір үлесі кен өндіру өнеркәсібі және карьерлерді қазу (38,2%), көлік және қоймалауға (13,1%), жылжымайтын мүлікпен жасалатын операциялар (12,8%) келеді.



Кәсіпорындардың мөлшерлілігі бойынша

Ірі кәсіпорындардың инвестициялық салымдарының көлемі 2016 жылғы қаңтар-маусымда 1673,3 млрд. теңгені құрады.

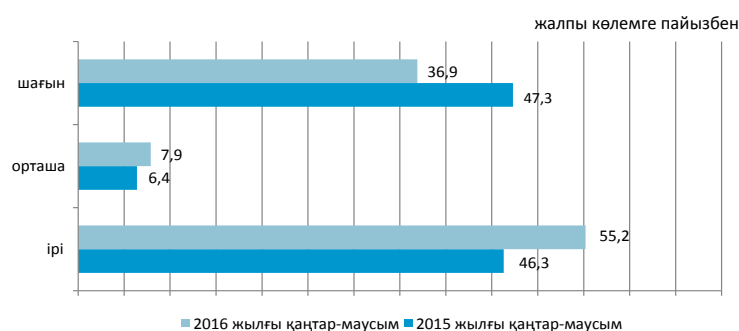

6.5 Отын-энергетикалық ресурстар (ОЭР)

Ресурстар

2016 жылғы қаңтар-мамырда республиканың экономикалық айналымына тартылған отынның негізгі табиғи түрлерінің (мұнай, газ конденсатын қоса, табиғи газ бен тас көмір және лигнит) жалпы ресурстары 73,4 млн. тонна шартты отынды құрады.

| | Табиғи ресурстардың жалпы көлеміндегі үлес салмағы | пайызбен 2016 жылғы қаңтар-мамыр 2015 жылғы қаңтар-мамырға | | |
|----------------|--|---|---------|--------|
| | | ресурстар | өндіріс | импорт |
| Тас көмір | 31,4 | 90,1 | 90,1 | 118,1 |
| Шикі мұнай | 46,5 | 96,3 | 97,2 | 1,4 |
| Табиғи газ | 14,1 | 111,9 | 102,0 | 114,6 |
| Газ конденсаты | 7,9 | 86,4 | 86,6 | 18,1 |

ресурстардың жалпы көлеміне пайызбен

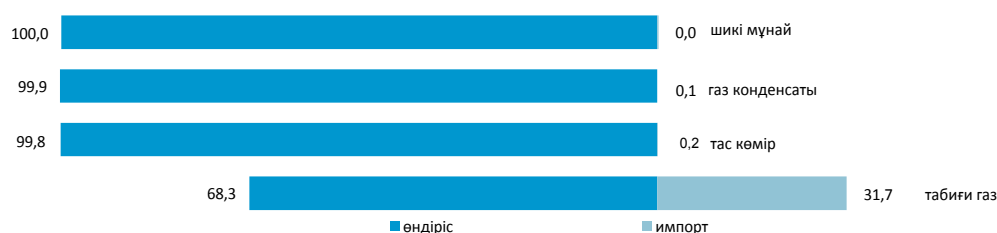

Мұнай өнімдерінің ресурстары негізінен отандық өндіріс (72,5–100% ресурстардың жалпы көлемінен) есебінен қалыптасты. Мұнай өнімдеріне сұраныс олардың импортымен ішінара толықтырылған. 2016 жылғы қаңтар-мамырда 2015 жылғы тиісті кезеңмен салыстырғанда ресурстар құрылымында моторлық бензиннің (6,4%), газойльдердің (1,5%), мазуттың (0,1%) импорт үлесінің төмендеуі байқалды.

| пайызбен | | | | |
|------------------------------|---|-----------------------------|--------|---------|
| | 2016 жылғы қаңтар-мамыр 2015 жылғы қаңтар-мамырға | Ресурстардың жалпы көлеміне | | |
| | ресурстар | өндіріс | импорт | экспорт |
| Моторлық бензині | 103,3 | 72,5 | 27,5 | - |
| Газойли | 105,2 | 96,9 | 3,1 | 1,2 |
| Мазут | 70,1 | 90,7 | - | 100,0 |
| Сұйытылған пропан және бутан | 94,1 | 100,0 | - | 92,2 |

Шикі мұнай экспортының көлемі

өткен жылғы тиісті кезеңге пайызбен

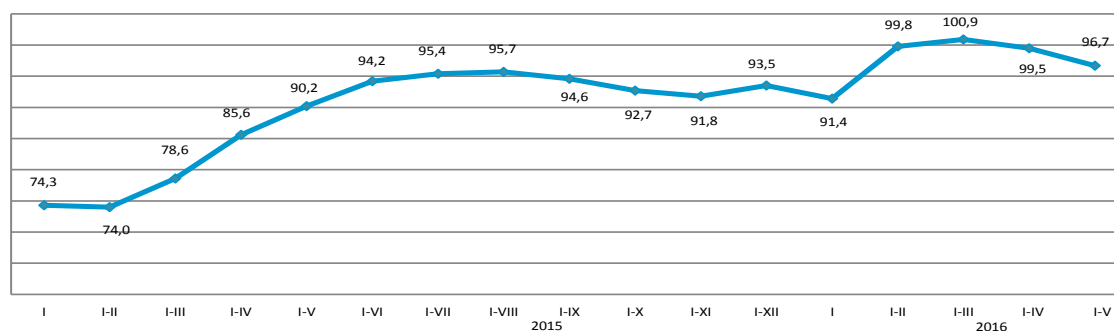

6.6 Кәсіпорындар статистикасы

Заңды тұлғалар саны

| | бірлік | |
|----------------------|--|---|
| | 2016 жылғы 1 маусымдағы жағдай бойынша | 2016 жылғы 1 шілдедегі жағдай бойынша |
| Тіркелгендер | 370 492 | 372 244 |
| Жұмыс істейтіндер | 230 106 | 231 704 |

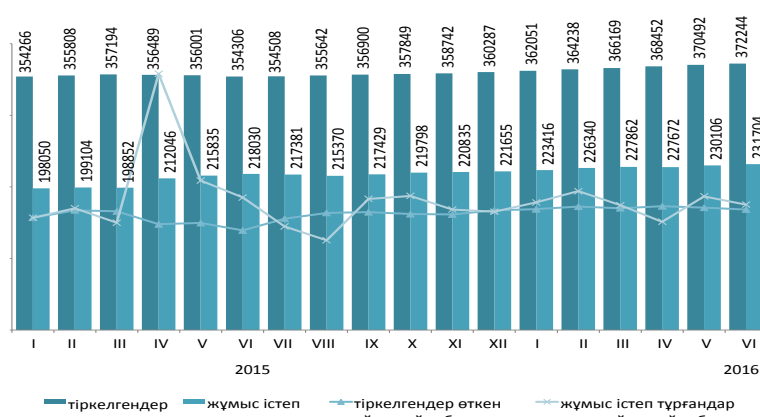

Қызмет түрлері және белсенділігі бойынша заңды тұлғалар

2016 жылғы маусымда мамыр аймен салыстырғанда заңды тұлғалар санының аздаған артуы байқалады.

Жыл басынан бастап ең көп тіркелген заңды тұлғалардың саны көтерме және бөлшек саудада, (автомобильдерді және мотоциклдерді жөндеу қызметін қоса алғанда) сақталуда, оның үлесі 2016 жылғы 1 шілдедегі 29,5% құрады. Екінші орында – құрылыс (14,1%), үшінші орында – өзге де қызметтер түрлерін ұсыну (8%). Осы үш қызмет түрлерінің жиынтық үлесі барлық тіркелген заңды тұлғалардың 51,6%-ын құрайды.

| 2016 жылғы 1 шілдедегі жағдай бойынша; бірлік | | | | | | |
|---|-------------------|-------------------|------------------------------------|-----------|-----------------------------|----------------------|
| | Барлық тіркелгені | жұмыс істейтіндер | Одан оның ішінде | | | тара-тылу процесінде |
| | | | әлі жұмыс істемейтіндер (жаңалары) | бел-сенді | уақытша жұмыс істемейтіндер | |
| Барлығы | 372 244 | 231 704 | 32 511 | 130 372 | 68 821 | 4 926 |
| Көтерме және бөлшек сауда; автомобильдерді және мотоциклдерді жөндеу | 109 706 | 57 119 | 8 595 | 28 468 | 20 056 | 1 778 |
| Құрылыс | 52 477 | 32 275 | 4 891 | 13 270 | 14 114 | 841 |
| Өзге де қызметтер түрлерін ұсыну | 29 958 | 18 797 | 5 707 | 7 949 | 5 141 | 197 |
| Кәсіби, ғылыми және техникалық қызмет | 27 225 | 16 659 | 1 890 | 9 097 | 5 672 | 283 |
| Өндеу өнеркәсібі | 21 343 | 13 627 | 1 683 | 6 788 | 5 156 | 342 |
| Білім беру | 19 995 | 17 474 | 993 | 15 447 | 1 034 | 151 |
| Жылжымайтын мүлікпен жасалатын операциялар | 16 865 | 11 346 | 743 | 8 029 | 2 574 | 210 |
| Әкімшілік және қосалқы қызмет көрсету саласындағы қызмет | 15 099 | 9 924 | 1 205 | 5 682 | 3 037 | 127 |
| Көлік және қоймалау | 14 296 | 9 184 | 1 195 | 4 920 | 3 069 | 199 |
| Ауыл, орман және балық шаруашылығы | 13 816 | 8 499 | 1 188 | 5 535 | 1 776 | 236 |
| Мемлекеттік басқару және қорғаныс; міндетті әлеуметтік қамтамасыз ету | 9 930 | 9 353 | 60 | 9 198 | 95 | 57 |
| Қаржы және сақтандыру қызметі | 9 409 | 5 614 | 783 | 3 428 | 1 403 | 95 |
| Ақпарат және байланыс | 9 068 | 5 906 | 1 140 | 2 857 | 1 909 | 85 |
| Денсаулық сақтау және әлеуметтік қызметтер | 6 107 | 4 548 | 434 | 3 506 | 608 | 89 |
| Өнер, ойын-сауық және демалыс | 5 504 | 3 742 | 575 | 2 383 | 784 | 44 |
| Тұру және тамақтану бойынша қызметтер | 4 819 | 3 217 | 693 | 1 604 | 920 | 46 |
| Кен өндіру өнеркәсібі және карьерлерді қазу | 3 148 | 2 144 | 398 | 921 | 825 | 71 |

Меншік нысандары бойынша тіркелген заңды тұлғалар саны

| | бірлік | |
|-------------|--|---|
| | 2016 жылғы 1 маусымдағы жағдай бойынша | 2016 жылғы 1 шілдедегі жағдай бойынша |
| Барлығы | 370 492 | 372 244 |
| жеке | 325 532 | 326 955 |
| мемлекеттік | 27 149 | 27 130 |
| шетелдік | 17 811 | 18 159 |



Мөлшерлілігі бойынша тіркелген заңды тұлғалар

| | бірлік | |
|---------|--|---|
| | 2016 жылғы 1 маусымдағы жағдай бойынша | 2016 жылғы 1 шілдедегі жағдай бойынша |
| Барлығы | 370 492 | 372 244 |
| шағын | 361 357 | 363 160 |
| орта | 6 637 | 6 588 |
| ірі | 2 498 | 2 496 |

Белсенділігі бойынша тіркелген заңды тұлғалар

| | бірлік | |
|------------------------------------|--|---|
| | 2016 жылғы 1 маусымдағы жағдай бойынша | 2016 жылғы 1 шілдедегі жағдай бойынша |
| Барлығы | 370 492 | 372 244 |
| жұмыс істейтіндер | 230 106 | 231 704 |
| белсенді | 130 228 | 130 372 |
| уақытша жұмыс істемейтіндер | 68 087 | 68 821 |
| әлі жұмыс істемейтіндер (жаңалары) | 31 791 | 32 511 |
| таратылу процесінде | 5 006 | 4 926 |

6.7 Жер қойнауын пайдаланушылардың инвестициялық қызметі

(Геология және жер қойнауын пайдалану комитетінің деректері бойынша)

2016 жылғы қаңтар-наурызда минералды-шикізат кешенінің (КШ - дегі инвестицияларды есепке алмағанда) инвестициялар көлемі 282512 млн. теңге құрады, оның ішінде: барлауға - 6370,3 млн. теңге (инвестицияның жалпы көлемінің 2%), басқа да инвестициялар - 276141,7 млн. теңге (98%).

Инвестициялаудың басым бағыттарының бірі мыс жер қойнауын пайдалану объектілері болып табылады - 52616,2 млн. теңге, 2016 жылғы қаңтар-наурызда жұмсалатын қаражаттың жалпы көлемінен 19% құрайды (282512 млн. теңге), сондай-ақ ірі инвестициялар пайдалы қазбалардың негізгі және басым түрлеріне бағытталған: полиметалдар (қорғасын, мырыш) - 46180,6 млн. теңге (барлық қаражаттан 16%); көмір - 42256,1 млн. теңге (15%); уран - 38162,7 млн. теңге (14%); алтын - 35188,8 млн. теңге (12%); темір, марганец - 29389 млн. теңге (10%); хром - 10145,5 млн. теңге (4%); алюминий(бокситтер) - 4703,1 млн теңге (2%); фосфориттер - 3064,9 млн теңге (1%) жалпыға таралған ПҚ (пайдалы қазбаларға) - 6878,1 млн. теңге (2%); жерасты суларына - 2653,7 млн. теңге (1%); басқа ПҚ (пайдалы қазбаларға) - 11273,3 млн. теңге (3%).

Жер қойнауын пайдаланудағы инвестициялар құрылымы:

- өндірілім шығындары - 237680,5 млн. теңге;
- негізгі шығындар - 30721,8 млн. теңге;
- жер қойнауы (ластану) қалпының мониторингін арналған шығындар - 2941,9 млн. теңге;
- геологиялық барлау шығындары - 6370,3 млн. теңге;
- өндіріліммен байланысты емес операцияларды өткізуге арналған шығындар - 1860,5 млн. теңге;
- жергілікті инфрақұрылым мен әлеуметтік ортаға шығындар - 976,9 млн. теңге;
- технологияларды сатып алуға арналған шығындар - 746,3 млн. теңге;
- қазақстандық мамандарды оқытуға бөлінген қаражат - 620,8 млн. теңге;
- ҒЗТҚЖ арналған шығындар - 592,9 млн. теңге.

Инвестицияларды бөлу

млн. теңге

| | Инвестициялар көлемі | Оның ішінде | |
|-------------------------------|----------------------|------------------|------------------------|
| | | барлау шығындары | басқа да инвестициялар |
| Қазақстан Республикасы | 282 512,0 | 6 370,3 | 276 141,7 |
| Ақмола | 21 788,3 | 761,2 | 21 027,1 |
| Ақтөбе | 19 441,7 | 52,3 | 19 389,4 |
| Алматы | 1 295,2 | 236,6 | 1 058,6 |
| Атырау | 3 004,2 | 2,8 | 3 001,4 |
| Батыс Қазақстан | 415,2 | 3,8 | 411,4 |
| Жамбыл | 8 309,0 | 519,7 | 7 789,3 |
| Қарағанды | 75 609,7 | 1 199,9 | 7 4409,8 |
| Қостанай | 31 699,1 | 469,7 | 31 229,5 |
| Қызылорда | 11 069,5 | 138,2 | 10 931,3 |
| Манғыстау | 1 437,0 | 4,8 | 1 432,2 |
| Оңтүстік Қазақстан | 28 659,3 | 1 644,5 | 27 014,8 |
| Павлодар | 23 153,7 | 12,1 | 2 3141,6 |
| Солтүстік Қазақстан | 432,1 | 281,6 | 150,5 |
| Шығыс Қазақстан | 56 197,9 | 1 043,2 | 55 154,8 |

2016 жылғы қаңтар-наурыздағы пайдалы қазбалар бойынша инвестицияларды бөлу

млн. теңге

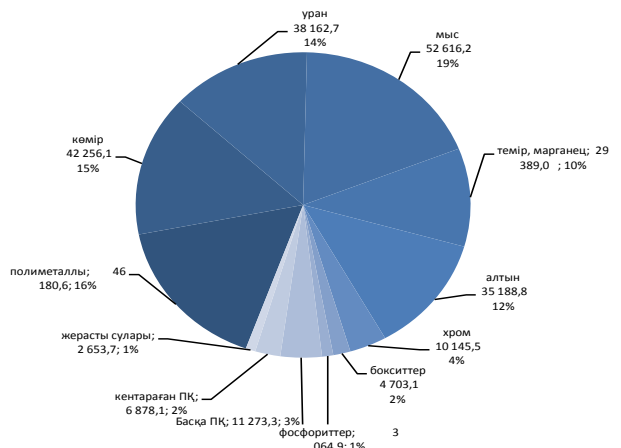

Келісімшарт объектілерінде жұмыс істейтіндердің саны 100,3 мың адамды құрады. Қоғамдық сала мен жергілікті инфрақұрылымға 976,9 млн. теңге қаражат салынды. Қазақстандық мамандарды оқытуға жұмсалған қаражат 620,8 млн. теңге құрады.

2016 жылғы қаңтар-наурыздағы жер қойнауын пайдаланушылардың мемлекеттің бюджетіндегі салықтар мен төлемдері 74989,6 млн. теңге соманы құрады, оның ішінде:

- ПҚӨБ - 28139,4 млн. теңге (салықтар мен төлемдердің жалпы сомасынан 37%);
- корпоративтік табыс салығы - 17037,1 млн. теңге (23%);
- әлеуметтік салық - 4999,1 млн. теңге (7%);
- ҚҚС - 7413,6 млн. теңге (10%);
- ҚОҚ ластануына төлемдер - 1962,4 млн. теңге (3%);
- басқа да салықтар мен төлемдер - 15438 млн. теңге (20%).

7. Сауда

7.1 Ішкі сауда

Бөлшек сауда

| | |
|-------------------------------------|-------|
| 2015 жыл..... | 97,5 |
| өткен жылға пайызбен | |
| 2015 жылғы маусым..... | 109,4 |
| 2016 жылғы маусым..... | 107,4 |
| өткен жылғы тиісті айға пайызбен | |
| 2015 жылғы маусым..... | 103,0 |
| 2016 жылғы маусым..... | 100,3 |
| өткен жылғы тиісті кезеңге пайызбен | |
| 2015 жылғы қаңтар-маусым..... | 102,9 |
| 2016 жылғы қаңтар-маусым..... | 99,1 |

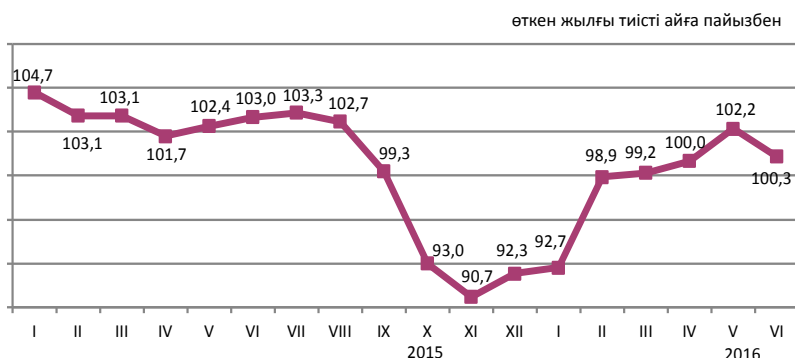

2016 жылғы қаңтар-маусымда бөлшек сауда көлемі 3371,9 млрд. теңгені немесе 2015 жылғы тиісті кезең деңгейімен салыстырғанда 99,1%-ды құрады. 2015 жылғы қаңтар-маусыммен салыстырғанда саудамен айналысатын кәсіпорындармен тауарларды бөлшек саудада өткізу 0,4%-ға, дара кәсіпорындармен, соның ішінде базарларда саудамен айналысатындармен –1,5%-ға төмендеді.

2016 жылғы 1 шілдеге бөлшек саудада саудамен айналысатын кәсіпорындардың (есепті тапсырған кәсіпорындар бойынша) тауарлық қорларының көлемі 376,6 млрд. теңгені, саудадағы күндері – 64 күн құрады.

Бөлшек сауданың жалпы көлеміндегі азық-түлік тауарлардың үлесі 36,2%-ды, азық-түлік емес тауарлар – 63,8%-ды құрады. Азық-түлік тауарларын өткізу көлемі 2015 жылғы қаңтар-маусыммен салыстырғанда 8,5%-ға өсті, азық-түлік емес тауарлар – 5%-ға төмендеді.

пайызбен

| | Үлес салмағы | 2016 жылғы маусым 2015 жылғы маусымға | 2016 жылғы маусым 2016 жылғы мамырға | 2016 жылғы қаңтар-маусым 2015 жылғы қаңтар-маусымға |
|---|--------------|---------------------------------------|--------------------------------------|---|
| Бөлшек сауда | 100,0 | 100,3 | 107,4 | 99,1 |
| сауда кәсіпорындармен | 53,7 | 103,0 | 101,6 | 99,6 |
| дара кәсіпорындармен | | | | |
| соның ішінде базарларда саудамен айналысатындар | 46,3 | 97,5 | 114,4 | 98,5 |

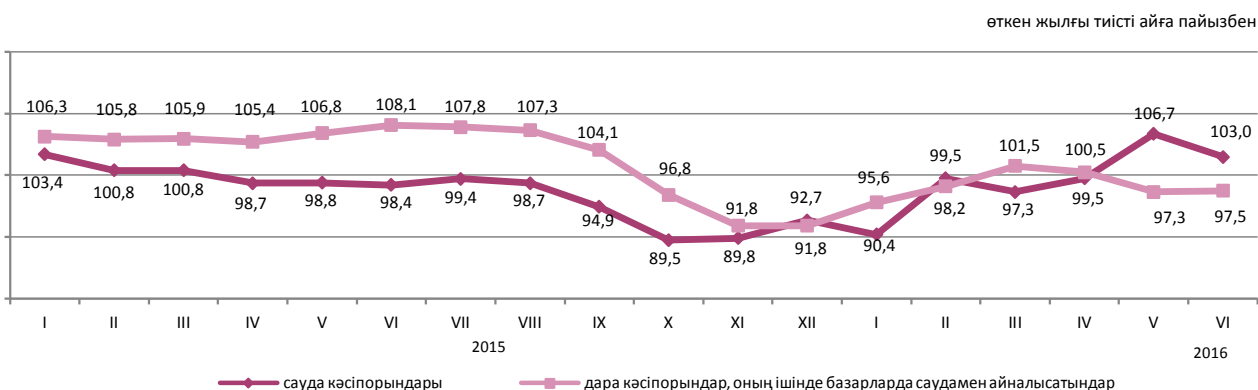

Көтерме сауда

2016 жылғы қаңтар-маусымда көтерме сауда көлемі 7683,6 млрд. теңгені немесе 2015 жылдың тиісті кезең деңгейімен салыстырғанда 93,4% құрады. Көтерме сауда тауар айналымының құрылымында азық-түлік емес тауарлар және өндірістік-техникалық мәндегі өнімдер басым бөлігін (79,5%) құрады.

7.2 Ресурстар теңгерімі және жекелеген тауарларды пайдалану

(ҚМ МКК және СК деректері бойынша)

Азық-түлік тауарлары

Отандық өндірістегі тауарлардың маңызды үлес салмағы көбінесе азық-түлік тауарларының ресурстарында байқалады.

Азық-түлік нарығында ұн (ресурстарының жалпы көлемінің 99,9%) және ет (87,5%) ресурстары толығымен дерлік республикада өндіріледі. Ұн, қант ресурстары 2016 жылғы қаңтар-мамырда 2015 жылғы қаңтар-мамырмен салыстырғанда олардың республикада өндірісінің өсуі есебінен өсті. Өндірілген ұнның жартысынан көбі (62,3%) экспортқа шығарылады, оның жалпы ресурстар көлеміндегі үлесі өткен жылғы тиісті кезеңмен салыстырғанда 55% өсті. Жарма, макарон өнімдері, сүт өнімдері ресурстарында отандық өндіріс басым (тиісінше, 95,6%, 83,5%, 82,7%).

| | 2016 жылғы қаңтар-мамыр 2015 жылғы қаңтар-мамырға | | | Ресурстардың жалпы көлеміне | |
|------------------------------------|--|---------|--------|-----------------------------|---------------------|
| | ресурстар | өндіріс | импорт | экспорт | ішкі нарықта өткізу |
| Ұн | 122,2 | 122,5 | 26,8 | 62,3 | 37,7 |
| Жарма | 113,4 | 132,4 | 27,7 | 25,7 | 74,3 |
| Макарон өнімдері | 101,5 | 103,6 | 92,0 | 9,7 | 90,3 |
| Нан-тоқаш және кондитерлік өнімдер | 98,5 | 100,2 | 79,6 | 1,0 | 99,0 |
| Қант | 124,4 | 196,2 | 47,6 | 0,1 | 99,9 |
| Өсімдік майы | 110,4 | 111,5 | 108,7 | 12,0 | 88,0 |
| Құс еті | 106,2 | 114,1 | 96,1 | 3,4 | 96,6 |
| Сүт өнімдері | 99,5 | 98,4 | 104,8 | 1,8 | 98,2 |

ресурстардың жалпы көлеміне пайызбен

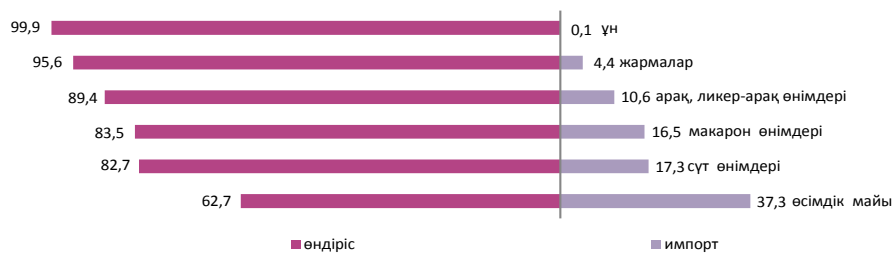

Азық-түлік емес тауарлар

Азық-түлік емес тауарлардың нарығы көбінесе басқа елдерден әкелумен қамтамасыз етіледі. Ресурстарды толтыруда импорттың басымдылығы мынадай тауарларда: ауыз құысы гигиена құралдары (99,9%), сыртқы киімдерде (97,6%), парфюмерия және сәндік құралдары (97,3%), жуу құралдары (95,9%), кілемдер және кілем бұйымдары (68,9%) бойынша байқалады. Тұрмыстық электр тауарларының арасында да, миксерлер және шырын сыққыштар, кір жуатын машиналар (100%-дан), теледидарлар (90,7%) бойынша импорт үлесі елеулі.

Құрылыс материалдарының ресурстары бойынша осыған ұқсас жағдай қалыптасуда. Табиғи шикізат болып табылатын құрылыс материалдардың ресурстарында ғана отандық өндіріс басым (99,5-100%): асбест, табиғи құмдар, әктас, ғаныш, бор, доломит, саз және каолин.

Портландцемент өндірісі 2016 жылғы қаңтар-мамырда 2015 жылғы тиісті кезеңге қарағанда 4,8% өсті. Портландцемент ресурстарының жалпы көлемінде отандық өндірістің үлесі 94,2% құрады.

| | 2016 жылғы қаңтар-мамыр 2015 жылғы қаңтар-мамырға | | | Ресурстардың жалпы көлеміне | |
|------------------------------|--|---------|---------|-----------------------------|---------------------|
| | ресурстар | өндіріс | импорт | экспорт | ішкі нарықта өткізу |
| Жеңіл автомобильдер | 25,0 | 28,4 | 24,4 | 42,0 | 58,0 |
| Жүк автомобильдері | 29,2 | 135,0 | 19,8 | 5,8 | 94,2 |
| Сыртқы киім | 31,0 | 127,4 | 30,4 | 7,3 | 92,7 |
| Электр энергия есептеуіштері | 76,4 | 69,6 | 83,9 | - | 100,0 |
| Теледидарлар | 65,6 | 28,9 | 75,3 | 12,9 | 87,1 |
| Мақта мата | 144,7 | 149,0 | 141,5 | 32,1 | 67,9 |
| Аяқ киім | 42,9 | 64,5 | 42,3 | 37,0 | 63,0 |
| Ас үй жиназы | 138,0 | 84,8 | 2,3 есе | - | 100,0 |
| Үй ішіндегі құрал-жабдықтар | 103,8 | 45,3 | 137,0 | 0,7 | 99,3 |

ресурстардың жалпы көлеміне пайызбен

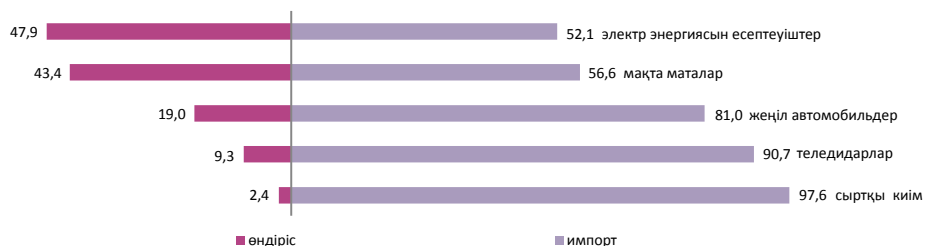

7.3 Сыртқы сауда айналымы

(ҚМ МКК және СК деректері)

| | |
|-------------------------------------|-------|
| өткен айға пайызбен | |
| 2015 жылғы мамыр | 101,5 |
| 2016 жылғы мамыр | 99,7 |
| өткен жылғы тиісті айға пайызбен | |
| 2015 жылғы мамыр | 69,7 |
| 2016 жылғы мамыр | 69,7 |
| өткен жылғы тиісті кезеңге пайызбен | |
| 2015 жылғы қаңтар-мамыр..... | 63,7 |
| 2016 жылғы қаңтар-мамыр..... | 70,1 |

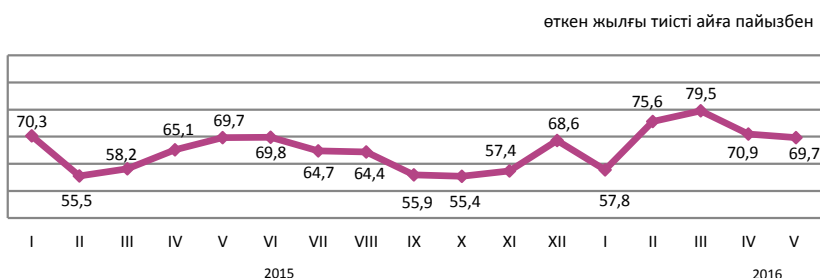

Сыртқы сауда айналымының құрылымы бойынша

2016 жылғы қаңтар-мамырда сыртқы сауда айналымы 23 млрд. АҚШ долларын құрады (2015 жылғы қаңтар-мамырмен салыстырғанда 29,9% төмендеді), соның ішінде экспорт – 13,8 млрд. АҚШ доллары (31,8% аз) және импорт – 9,2 млрд. АҚШ доллары (27% аз).

Экспорт ЕАЭО елдерімен 1461,1 млн. АҚШ долларын құрады немесе 2015 жылғы қаңтар-мамырмен салыстырғанда 32,2% аз, импорт – 3216,6 млн. АҚШ доллары (29,1% аз).

| | 2016 жылғы қаңтар-мамыр 2015 жылғы қаңтар-мамырға | 2016 жылғы мамыр 2015 жылғы мамырға |
|-----------------------|---|-------------------------------------|
| Сыртқы сауда айналымы | 70,1 | 69,7 |
| соның ішінде: | | |
| экспорт | 68,2 | 65,8 |
| импорт | 73,0 | 75,7 |

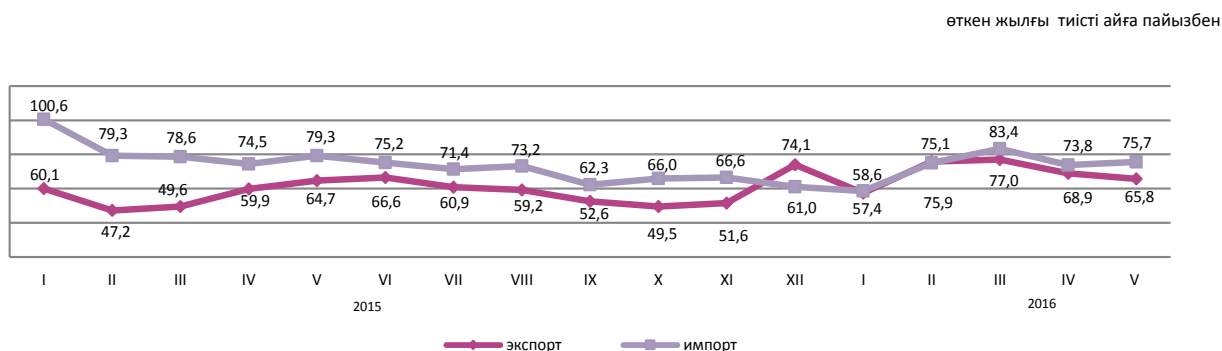

Жекелеген елдер бойынша

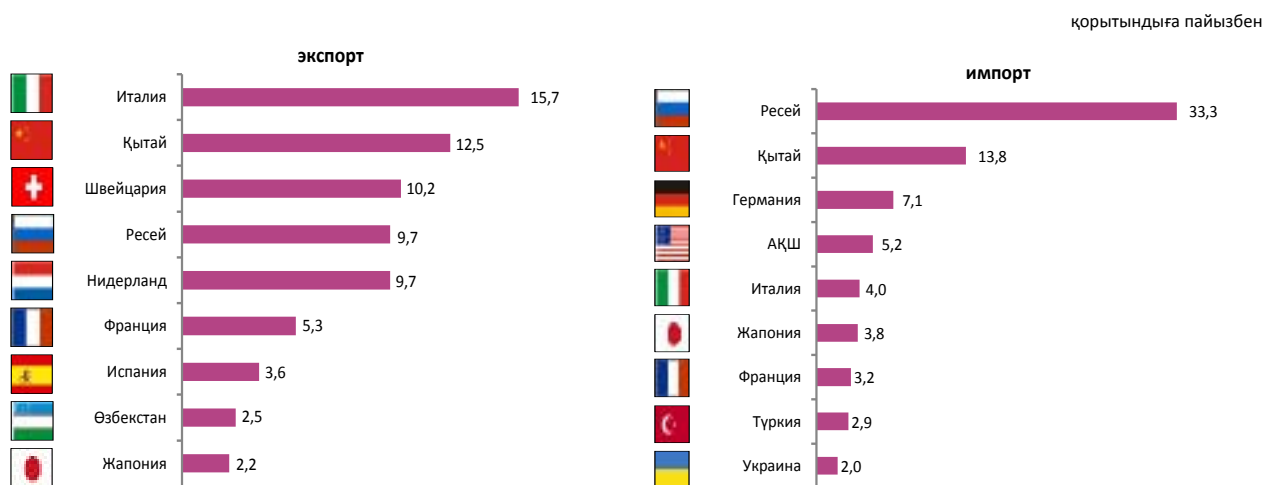

8. Экономиканың нақты секторы

8.1 Өнеркәсіп өндірісі

өткен жылғы тиісті кезеңге пайызбен

2015 жылғы қаңтар-маусым.....100,6
 2015 жыл.....98,4
 2016 жылғы қаңтар-маусым.....98,4

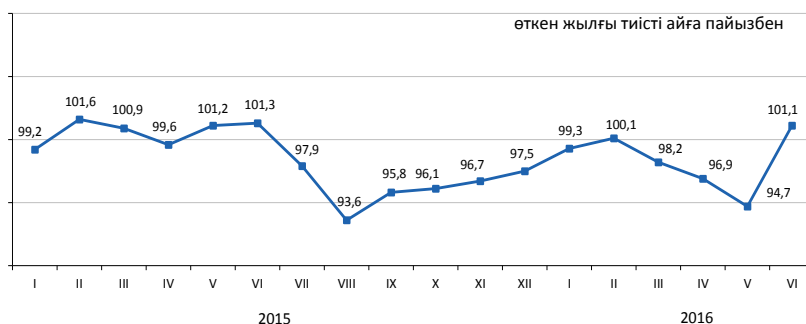

Өнеркәсіп салалары бойынша

2016 жылғы қаңтар-маусымда өнеркәсіп өнімі 8512 млрд. теңгеге, соның ішінде кен өндіру және өңдеу өнеркәсібі салаларында – тиісінше 4263,4 және 3460,9 млрд. теңгеге, электрмен жабдықтау, газ, бу беру, ауа баптауда – 700,7 млрд. теңгеге, сумен жабдықтау; кәріз жүйесі, қалдықтардың жиналуын және таратылуын бақылауда – 87 млрд. теңгеге өндірілді.

| | пайызбен | |
|--|---|--|
| | 2016 жылғы қаңтар-маусым 2015 жылғы қаңтар-маусымға | Жалпы көлемде үлес салмағы, 2016 жылғы қаңтар-маусым |
| Өнеркәсіп | 98,4 | 100,0 |
| Кен өндіру өнеркәсібі және карьерлерді қазу | 96,6 | 50,1 |
| Өңдеу өнеркәсібі | 100,5 | 40,7 |
| Электрмен жабдықтау, газ, бу беру және ауа баптау | 99,3 | 8,2 |
| Сумен жабдықтау; кәріз жүйесі, қалдықтардың жиналуын және таратылуын бақылау | 94,1 | 1,0 |

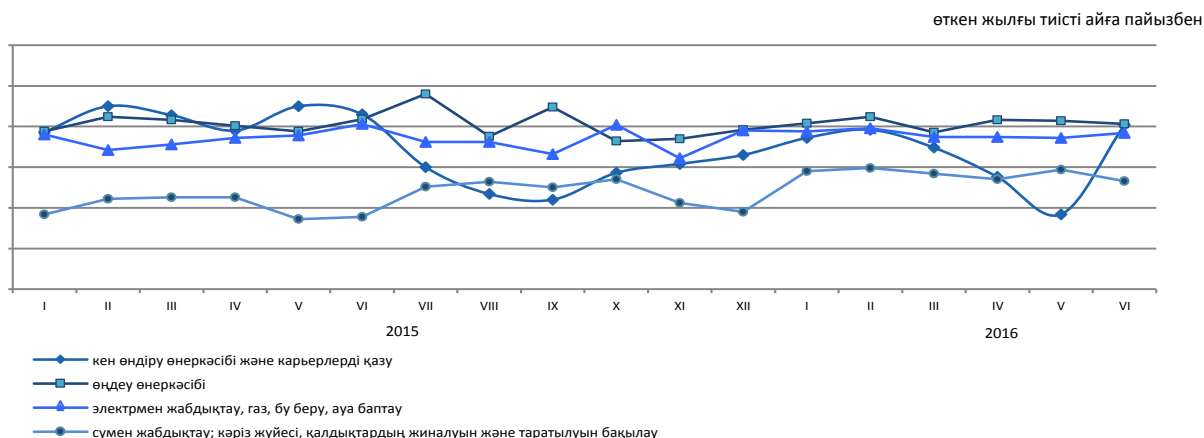

Өңдеу өнеркәсібі салалары бойынша

| | 2016 жылғы қаңтар-маусым, млрд. теңге | 2016 жылғы қаңтар-маусым 2015 жылғы қаңтар-маусымға пайызбен |
|---|---------------------------------------|--|
| Өңдеу өнеркәсібі | 3 460,9 | 100,5 |
| Тамақ өнімдерін өндіру | 597,5 | 102,8 |
| Сусындарды өндіру | 117,8 | 93,2 |
| Темекі бұйымдарын өндіру | 41,1 | 93,5 |
| Жеңіл өнеркәсібі | 34,7 | 100,4 |
| Қағаз және қағаздан жасалған өнімдерді өндіру | 20,3 | 102,5 |
| Кокс және мұнай өңдеу өнімдерін өндіру | 297,4 | 100,8 |
| Химиялық өнеркәсіп өнімдерін өндіру | 142,9 | 100,1 |
| Резеңке және пластмасса бұйымдарын өндіру | 68,6 | 103,2 |
| Өзге де металл емес минералды өнімдер өндіру | 161,5 | 96,6 |
| Металлургия өнеркәсібі | 1 540,1 | 109,4 |
| Машина жасау | 284,5 | 75,7 |

Заттай көріністе өнеркәсіп өнімдерді өндіру

нқи

үлесі

| | 2016 жылғы қаңтар- маусым | 2015 жылғы қаңтар- маусым |
|--|---------------------------------|---------------------------------|
| көмір және лигнит өндіру | | |
| Көмір - барлығы, мың тонна | 45 012,8 | 47 883,9 |
| шикі мұнай және табиғи газ өндіру | | |
| Мұнай, мың тонна | 32 974,7 | 33 768,4 |
| Газ конденсаты, мың тонна | 5 815,1 | 6 454,2 |
| Табиғи газ, млн. текше метр | 22 741,1 | 22 998,2 |

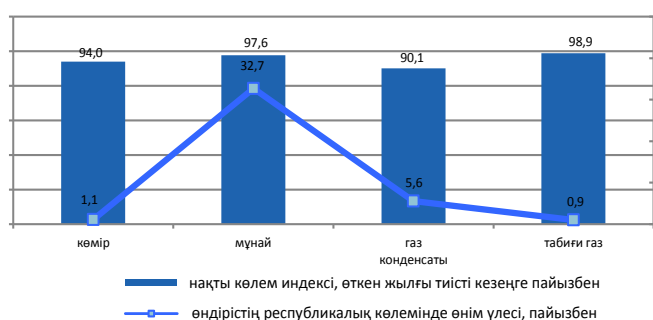

| | | |
|--|----------|----------|
| металл кендерін өндіру | | |
| Темір кені, мың тонна | 17 181,7 | 21 734,4 |
| Мыс кені, мың тонна | 34 633,2 | 16 163,0 |
| Құрамында алтыны бар кендер, мың тонна | 8 965,2 | 9 109,6 |
| Хром қойыртпалары, мың тонна | 1 995,4 | 2 162,8 |

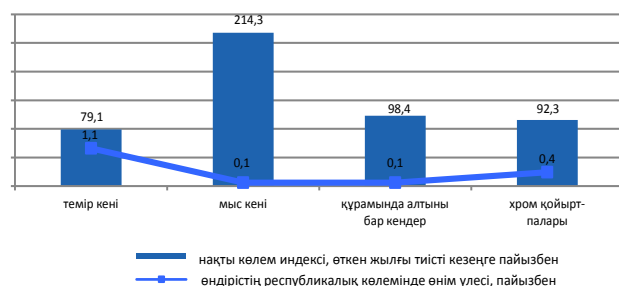

| | | |
|-------------------------------|-----------|-----------|
| тамақ өнімдерін өндіру | | |
| Ет, тонна | 114 678 | 104 555 |
| Сүт, тонна | 245 431 | 227 488 |
| Ұн, тонна | 2 012 363 | 1 671 470 |
| Нан, тонна | 379 557 | 357 974 |
| Жарма, тонна | 36 903 | 21 364 |

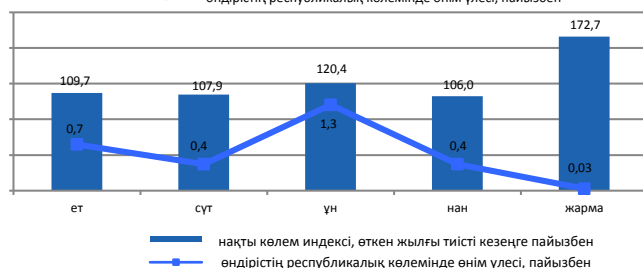

| | | |
|-------------------------------|---------|---------|
| мұнай өнімдерін өндіру | | |
| Бензин, мың тонна | 1 526,8 | 1 344,3 |
| Керосин, мың тонна | 139,6 | 137,6 |
| Сұйытылған пропан және бутан | 1 011,3 | 984,8 |
| Газойлдер, мың тонна | 2 370,2 | 2 144,0 |
| Мазут, мың тонна | 1 408,3 | 1 628,1 |

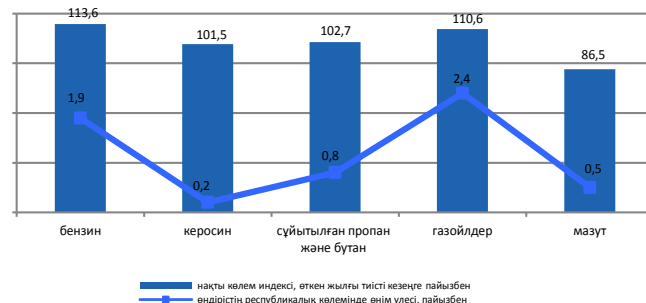

| | | |
|-------------------------------|-----------|-----------|
| металлургия өнеркәсібі | | |
| Феррокорытпалар, тонна | 867 424 | 865 580 |
| Жазық илек, тонна | 1 396 098 | 1 273 104 |
| Тазартылған қорғасын, тонна | 68 331 | 52 882 |
| Мырыш, тонна | 162 475 | 160 230 |
| Тазартылған мыс, тонна | 199 817 | 185 864 |

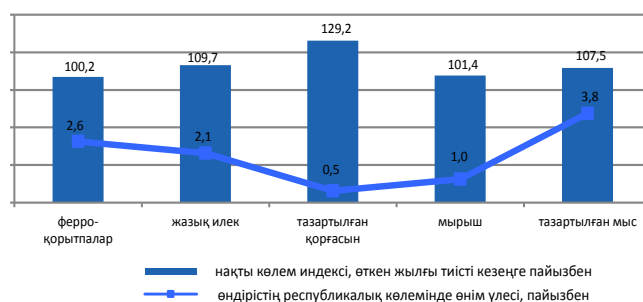

| | | |
|--|----------|----------|
| электрмен жабдықтау, газ, бу беру және ауа баптау | | |
| Электр энергиясы, млн. кВт. с | 46 303,8 | 47 913,5 |
| Жылу энергиясы, мың Гкал | 43 637,9 | 43 752,6 |



| | | |
|---|---------|---------|
| сүмен жабдықтау, кәріз жүйесі, қалдықтардың жиналуын және таратылуын бақылау | | |
| Табиғи су, млн. текше метр | 1 300,2 | 1 717,3 |

8.2 Ауыл шаруашылығы

Ауыл шаруашылығы өнімдерінің (қызметтерінің) жалпы шығарылымы

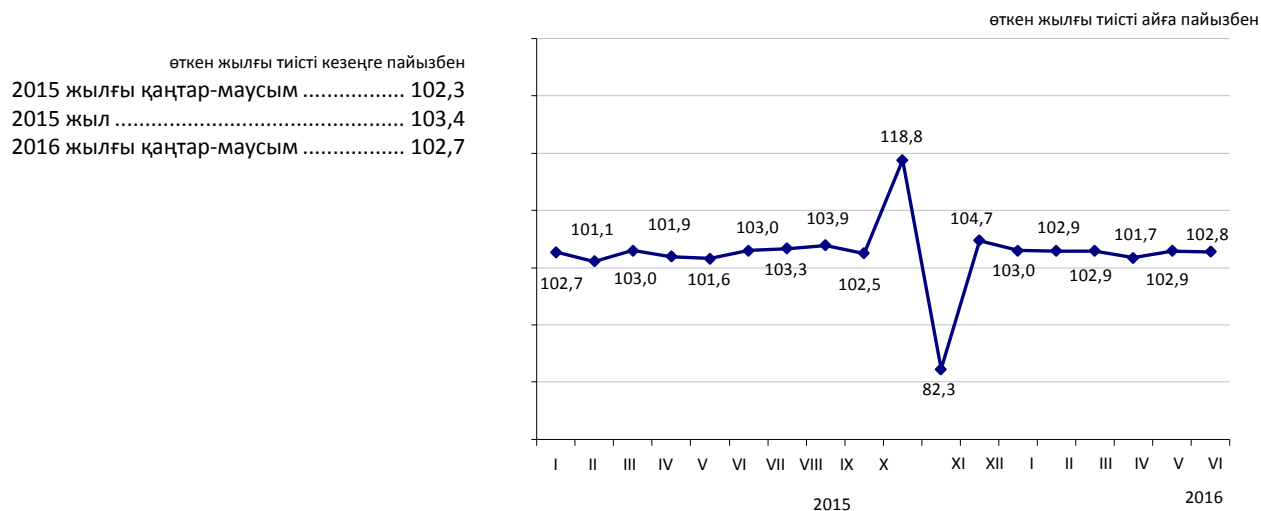

Ауыл шаруашылығы салалары бойынша

Ауыл шаруашылығы өнімдерінің (қызметтерінің) жалпы шығарылымы 2016 жылғы қаңтар-маусымда 794 млрд. теңгені құрады, соның ішінде мал шаруашылығының жалпы өнімі – 762 млрд. теңге, өсімдік шаруашылығының жалпы өнімі – 31,2 млрд. теңге, ауыл шаруашылығы салаларындағы қызметтер – 0,8 млрд. теңге.

пайызбен

| | 2016 жылғы қаңтар-маусым 2015 жылғы қаңтар-маусымға | 2015 жылғы қаңтар-маусым 2014 жылғы қаңтар-маусымға |
|---|---|---|
| Ауыл шаруашылығы өнімдерінің (қызметтерінің) жалпы шығарылымы | 102,7 | 102,3 |
| одан: | | |
| өсімдік шаруашылығының жалпы өнімі | 101,5 | 97,1 |
| мал шаруашылығының жалпы өнімі | 102,7 | 102,5 |

| | Өлшем бірлігі | 2016 жылғы қаңтар-маусым | 2015 жылғы тиісті кезеңге пайызбен |
|--|---------------|--------------------------|------------------------------------|
| Мал мен құстың негізгі түрлерінің саны* | | | |
| Ірі қара мал | мың бас | 7 617,5 | 102,7 |
| Қой | мың бас | 20 871,2 | 101,2 |
| Ешкі | мың бас | 3 112,7 | 97,9 |
| Шошқа | мың бас | 1 017,8 | 102,8 |
| Жылқы | мың бас | 2 474,5 | 107,1 |
| Құс | мың бас | 38 493,8 | 95,4 |
| Мал шаруашылығы өнімдерінің негізгі түрлерін өндіру | | | |
| Мал мен құстардың шаруашылықта сойылғаны немесе союға өткізілгені (тірідей салмақта) | мың тонна | 754,3 | 103,4 |
| Сауылған сиыр сүті | мың тонна | 2 632,7 | 103,4 |
| Алынған тауық жұмыртқалары | млн. дана | 2 322,4 | 101,5 |
| Мал мен құстың өнімділігі | | | |
| Бір сауылатын сиырға келетін орташа сүт сауымы | кг | 1 175 | 100,9 |
| Бір жұмыртқалайтын тауыққа келетін орташа жұмыртқа шығымы | дана | 118 | 100,9 |

* 2016 жылғы 1 шілдеге.

8.3 Құрылыс

Орындалған құрылыс жұмыстарының көлемі

өткен жылғы тиісті кезеңге, пайызбен

| | |
|--------------------------------|-------|
| 2015 жылғы қаңтар-маусым | 105,1 |
| 2015 жыл | 104,4 |
| 2016 жылғы қаңтар-маусым | 106,6 |

2016 жылғы қаңтар-маусымда құрылыс жұмыстарының (қызметтерінің) көлемі 1041,2 млрд. теңгені құрады.

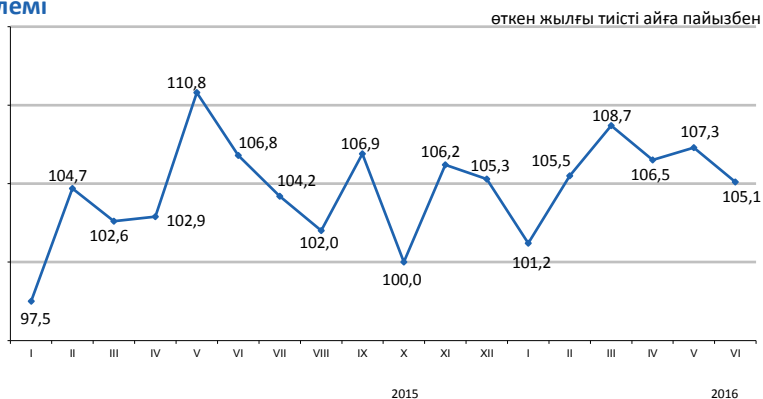

Салынып жатқан объектілердің түрлері

2016 жылғы қаңтар-маусымда құрылыс жұмыстарының едәуір көлемі көлік және қоймалау (337,6 млрд. теңге), өнеркәсіп объектілерінде (327,5 млрд. теңге) және жылжымайтын мүлік (210,3 млрд. теңге) объектілерінде орындалды.



Құрылыс жұмыстары көлемінің құрылымы

Құрылыс-монтаж жұмыстарының көлемі 2015 жылғы қаңтар-маусыммен салыстырғанда 9,5% көбейіп, 948,9 млрд. теңгені құрады. Күрделі және ағымдағы жөндеу бойынша құрылыс жұмыстарының көлемі өткен жылғы тиісті кезеңмен салыстырғанда тиісінше 12,3% және 22,9% азайды.



Объектілерді пайдалануға беру

2016 жылғы қаңтар-маусымда 19293 жаңа ғимараттардың құрылысы аяқталды, олардың ішінен 18323 тұрғын және 970 тұрғын емес мақсаттағы ғимараттар. Пайдалануға берілген әлеуметтік-мәдени объектілер:

- жалпы білім беретін мектептер – 16;
- мектепке дейінгі ұйымдар – 28;
- амбулаториялық-емханалық ұйымдар – 8.

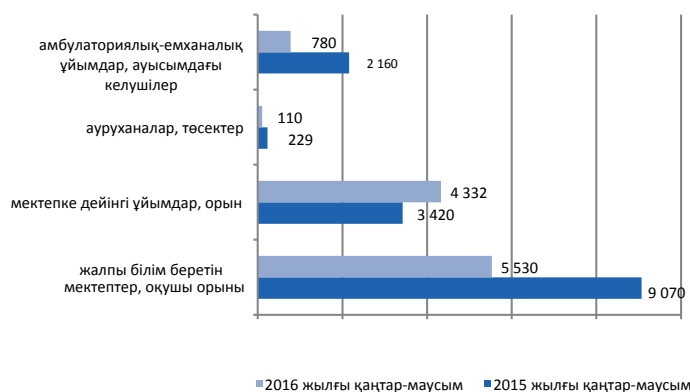

8.4 Тұрғын үй құрылысы

Тұрғын үй құрылысына салынған инвестициялар

өткен жылғы тиісті кезеңге пайызбен

| | |
|--------------------------------|-------|
| 2015 жылғы қаңтар-маусым..... | 114,0 |
| 2015 жыл..... | 117,4 |
| 2016 жылғы қаңтар- маусым..... | 107,2 |

2016 жылғы қаңтар-маусымда тұрғын үй құрылысына 355,2 млрд. теңге салынды. Негізгі капиталға салынған инвестициялардың жалпы көлемінде тұрғын үй құрылысында игерілген қаражаттың үлесі 11,7% құрады.

2016 жылғы қаңтар-маусымда тұрғын үй құрылысының негізгі қаржыландыру көзінің үлес салмағы 74,2% құрайтын салушылардың меншікті қаражаты болды.

өткен жылғы тиісті айға пайызбен

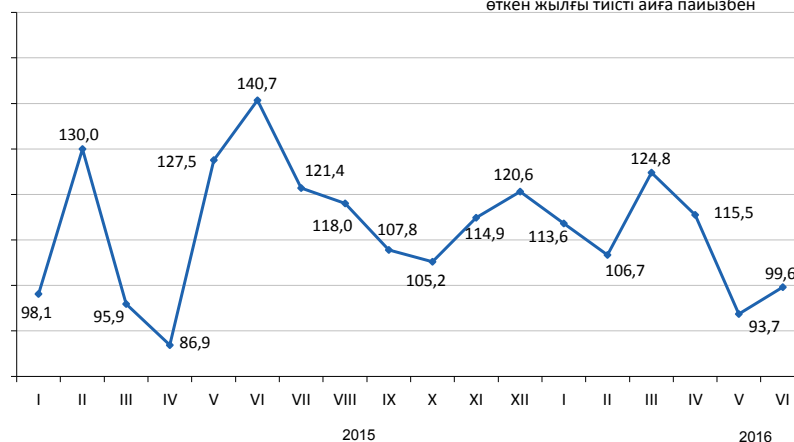

Тұрғын ғимараттарды пайдалануға беру

жалпы алаңы мың шаршы метр

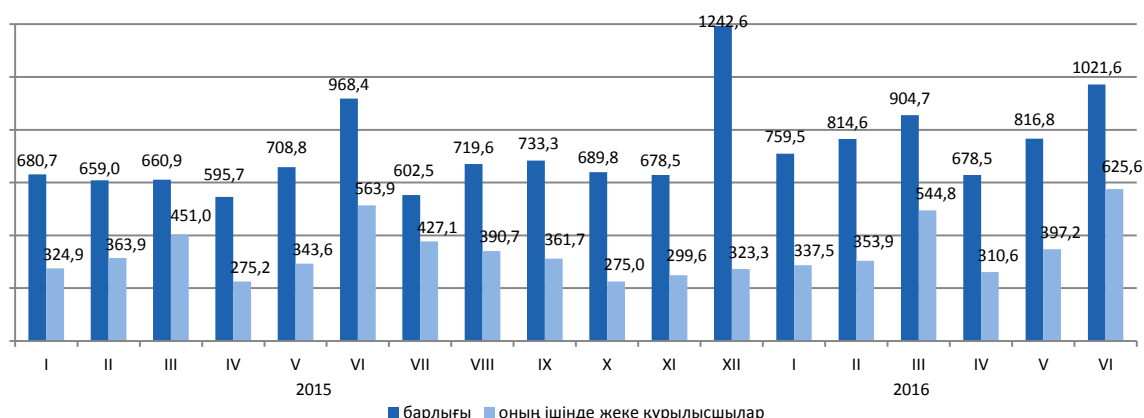

Пайдалануға берілген тұрғын үйдің нақты көлемінің индексі

2016 жылғы қаңтар-маусымда пайдалануға берілген тұрғын үйдің жалпы алаңы 4995,7 мың шаршы метрді, оның ішінде жеке құрылысшылар салған 2569,6 мың шаршы метрді құрады. Пайдалануға берілген тұрғын үйдің нақты көлемінің индексі 2015 жылғы қаңтар-маусымға 116,9% құрады.

2016 жылғы қаңтар-маусымда көппәтерлі тұрғын үй құрылысының 1 шаршы метрінің орташа нақты шығындары 119,1 мың теңгені және халық салған тұрғын үйдің шаршы метрі 77,6 мың теңгені құрады.

өткен жылғы тиісті айға пайызбен

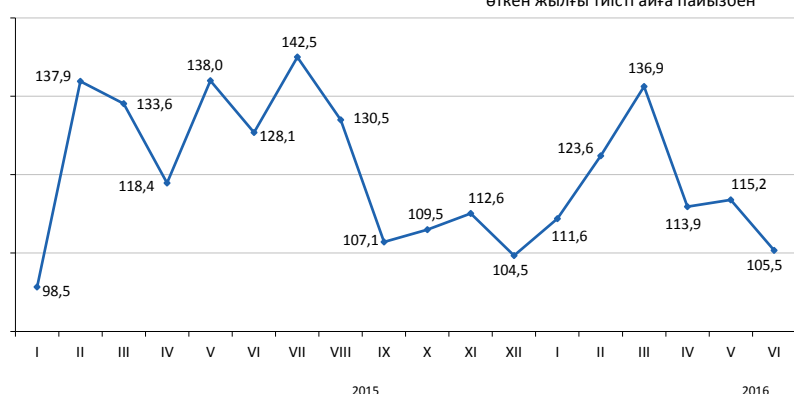

8.5 Көлік

Жүк айналымы

| | |
|-------------------------------------|-------|
| өткен жылғы тиісті кезеңге пайызбен | |
| 2015 жыл | 98,5 |
| өткен айға пайызбен | |
| 2015 жылғы маусым | 99,6 |
| 2016 жылғы маусым | 100,7 |
| тиісті айға пайызбен | |
| 2015 жылғы маусым | 91,3 |
| 2016 жылғы маусым | 102,4 |
| тиісті кезеңге пайызбен | |
| 2015 жылғы қаңтар-маусым | 94,4 |
| 2016 жылғы қаңтар-маусым | 100,9 |

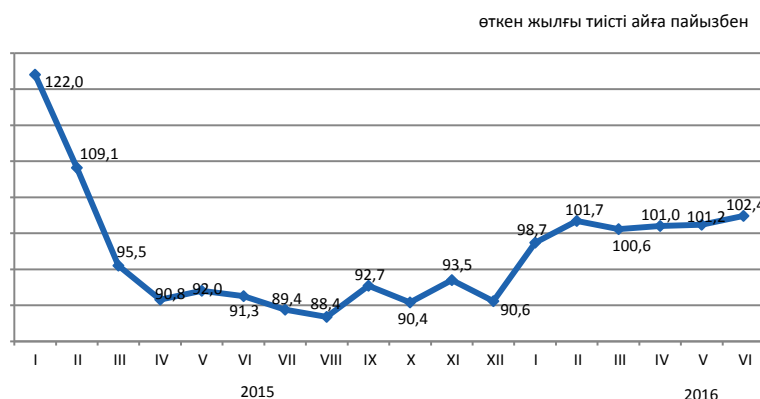

Көлік түрлері бойынша

Жүк айналымы 2016 жылғы қаңтар-маусымда өткен жылғы тиісті кезеңмен салыстырғанда 100,9% құрады, 2016 жылғы маусымда 2015 жылғы маусымға 102,4% құрады. 2016 жылғы қаңтар-маусымға 2015 жылғы қаңтар-маусыммен салыстырғанда құбыр көлігінің жүк айналымы 4,5% өсуі байқалады.

| | Улес салмағы | 2016 жылғы маусым 2015 жылғы мамырға | 2016 жылғы маусым 2015 жылғы маусымға |
|--------------|--------------|---|--|
| Жүк айналымы | 100,0 | 100,7 | 102,4 |
| оның ішінде: | | | |
| теміржол | 46,5 | 97,2 | 102,4 |
| автомобиль | 31,4 | 108,1 | 101,6 |
| құбыр | 21,7 | 99,2 | 102,8 |
| теңіз | 0,4 | 75,3 | 155,9 |
| әуе | 0,0 | 125,7 | 104,1 |
| ішкі су | 0,0 | 51,2 | 18,1 |

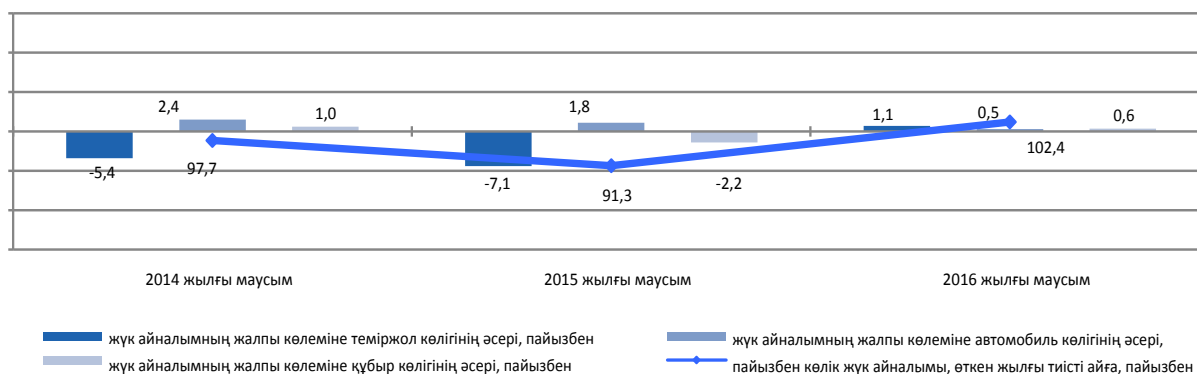

Көлік түрлері бойынша негізгі көрсеткіштер

| | Тасымалданған жүк (тасымалдау), багаж, жүк-багажы, мың тонна | | Жүк айналымы, млн. т.км | |
|-------------------------|--|---|--------------------------|---|
| | 2016 жылғы қаңтар-маусым | 2016 жылғы қаңтар-маусым 2015 жылғы қаңтар-маусымға, пайызбен | 2016 жылғы қаңтар-маусым | 2016 жылғы қаңтар-маусым 2015 жылғы қаңтар-маусымға, пайызбен |
| Көліктің барлық түрлері | 1 675 163,7 | 99,9 | 240 622,7 | 100,9 |
| соның ішінде: | | | | |
| теміржол | 153 903,5 | 96,1 | 111 480,5 | 100,0 |
| автомобиль | 1 411 031,4 | 100,3 | 69 053,1 | 99,7 |
| құбыр | 108 615,9 | 100,9 | 59 290,9 | 104,5 |
| соның ішінде: | | | | |
| мұнай | 61 801,9 | 99,4 | 33 672,5 | 96,9 |
| газ | 46 814,0 | 103,0 | 25 618,4 | 116,4 |
| теңіз | 1 286,9 | 91,0 | 773,7 | 81,8 |
| әуе | 7,6 | 96,4 | 17,6 | 87,9 |
| ішкі су | 318,4 | 92,2 | 6,9 | 53,7 |

Жолаушылар айналымы

| | |
|-------------------------------------|-------|
| өткен жылғы тиісті кезеңге пайызбен | |
| 2015 жыл | 102,6 |
| өткен айға пайызбен | |
| 2015 жылғы маусым | 103,8 |
| 2016 жылғы маусым | 103,7 |
| тиісті айға пайызбен | |
| 2015 жылғы маусым | 102,4 |
| 2016 жылғы маусым | 102,9 |
| тиісті кезеңге пайызбен | |
| 2015 жылғы қаңтар-маусым | 103,2 |
| 2016 жылғы қаңтар-маусым | 101,9 |

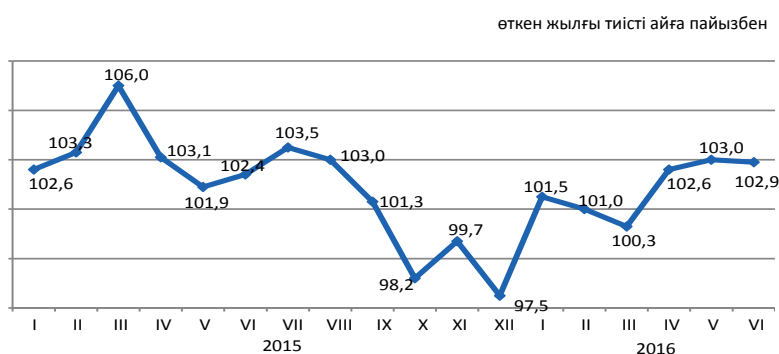

Көлік түрлері бойынша

2016 жылғы маусымда өткен жылдың тиісті айымен салыстырғанда жолаушылар айналымы 2,9%, 2016 жылғы қаңтар-маусымда – 1,9% өсті. 2016 жылғы қаңтар-маусымда 2015 жылғы қаңтар-маусыммен салыстырғанда автомобиль көлігімен жолаушылар ағымы (6,6%) артты.

| | пайызбен | | |
|--|--------------|--------------------------------------|---------------------------------------|
| | Үлес салмағы | 2016 жылғы маусым 2015 жылғы мамырға | 2016 жылғы маусым 2015 жылғы маусымға |
| Жолаушылар айналымы | 100,0 | 103,7 | 102,9 |
| одан: | | | |
| автомобиль | 88,2 | 102,4 | 105,7 |
| теміржол | 7,4 | 112,7 | 88,4 |
| әуе | 4,3 | 118,6 | 81,1 |
| трамвай | 0,1 | 100,1 | 88,5 |
| троллейбус | 0,0 | 90,7 | 102,9 |
| өзге де түрлері (арқан жолдары және басқалары) | 0,0 | - | - |
| ішкі су | 0,0 | 201,2 | 186,6 |

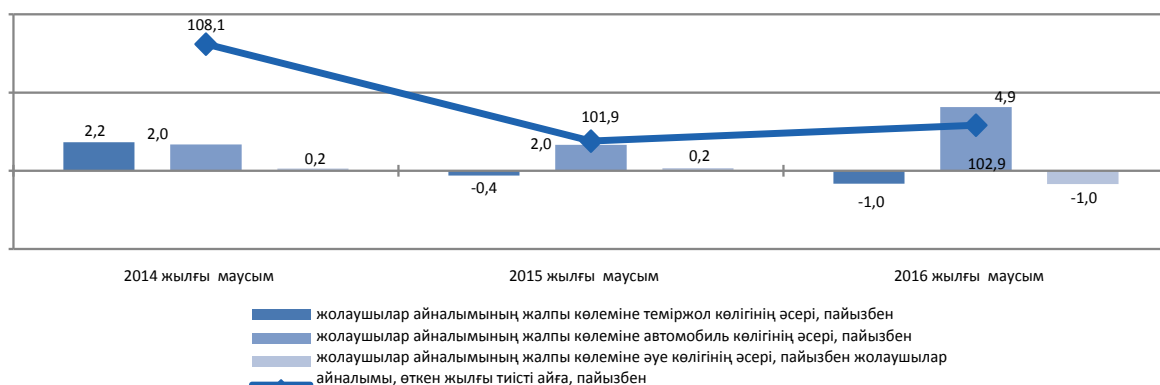

Көлік түрлері бойынша негізгі көрсеткіштер

| | Жолаушылар тасымалдау, мың адам | | Жолаушылар айналымы, млн. жкм | |
|--|---------------------------------|---|-------------------------------|---|
| | 2016 жылғы қаңтар-маусым | 2016 жылғы қаңтар-маусым 2015 жылғы қаңтар-маусымға, пайызбен | 2016 жылғы қаңтар-маусым | 2016 жылғы қаңтар-маусым 2015 жылғы қаңтар-маусымға, пайызбен |
| Көліктің барлық түрлері | 10 751 813,5 | 102,2 | 124 060,7 | 101,9 |
| одан: | | | | |
| теміржол | 10 561,2 | 69,4 | 8 098,7 | 65,1 |
| автомобиль | 10 705 919,0 | 102,3 | 110 980,0 | 106,6 |
| әуе | 2 675,5 | 102,0 | 4 800,6 | 96,5 |
| трамвай | 15 857,0 | 80,2 | 68,9 | 75,0 |
| троллейбус | 10 420,7 | 104,8 | 48,8 | 82,1 |
| өзге де түрлері (арқан жолдары және басқалары) | 327,3 | - | 1,3 | - |
| ішкі су | 29,2 | 159,4 | 315,4 | 219,9 |

8.6 Пошталық және курьерлік қызмет. Байланыс

Почталық және курьерлік қызмет

өткен жылға пайызбен
2015 жыл.....92,3

өткен айға пайызбен
2015 жылғы маусым.....106,8
2016 жылғы маусым.....102,7

тиісті айға пайызбен
2015 жылғы маусым.....113,8
2016 жылғы маусым.....83,2

тиісті кезеңге пайызбен
2015 жылғы қаңтар-маусым.....118,7
2016 жылғы қаңтар-маусым.....87,1



Байланыс

өткен жылға пайызбен
2015 жыл.....102,0

өткен айға пайызбен
2015 жылғы маусым.....99,1
2016 жылғы маусым.....102,2

тиісті айға пайызбен
2015 жылғы маусым.....96,9
2016 жылғы маусым.....98,1

тиісті кезеңге пайызбен
2015 жылғы қаңтар-маусым.....103,4
2016 жылғы қаңтар-маусым.....95,9



Түрлері бойынша байланыс қызметінің көлемі

2016 жылғы қаңтар-маусымда байланыс қызметі бойынша НКИ 2015 жылғы қаңтар-маусыммен салыстырғанда 95,9%, одан Интернет қызметтері бойынша 105%, өзге де телекоммуникациялық қызметтері бойынша 117% құрады. Байланыс қызметінің жалпы көлемінде едәуір үлесті ұтқыр байланыс қызметтері, Интернет желісі және өзге де телекоммуникациялық қызметтері алады, тиісінше олардың үлес салмағы 32%, 30,6% және 17,2% құрады.

| | Үлес салмағы | 2016 жылғы қаңтар-маусым, млн. теңге | 2016 жылғы маусым 2016 жылғы мамырға | 2016 жылғы маусым 2015 жылғы маусымға | пайызбен 2016 жылғы қаңтар-маусым 2015 жылғы қаңтар-маусымға |
|---|--------------|--------------------------------------|--------------------------------------|---------------------------------------|--|
| Байланыс қызметінің көлемі, барлығы | 100 | 330 186,0 | 102,2 | 98,1 | 95,9 |
| ұтқыр байланыс | 32,0 | 105 692,1 | 105,8 | 93,8 | 82,6 |
| Интернет желісі | 30,6 | 100 958,8 | 97,8 | 103,1 | 105,0 |
| өзге де телекоммуникациялық қызметтер | 17,2 | 56 873,1 | 102,8 | 103,9 | 117,0 |
| жергілікті телефон байланысы | 6,7 | 22 267,2 | 100,2 | 92,2 | 91,3 |
| қалааралық және халықаралық телефон байланысы | 5,1 | 16 671,7 | 109,3 | 80,2 | 76,0 |
| сымсыз желілері және жерсерігі, кабельді инфрақұрылым арқылы бағдарламаларды тарату | 4,6 | 15 144,3 | 100,5 | 107,3 | 108,2 |
| деректерді беру | 3,8 | 12 578,7 | 101,0 | 113,6 | 112,9 |
| Жалпы көлемнен-халыққа | 56,1 | 185 217,5 | 102,4 | 91,1 | 85,0 |

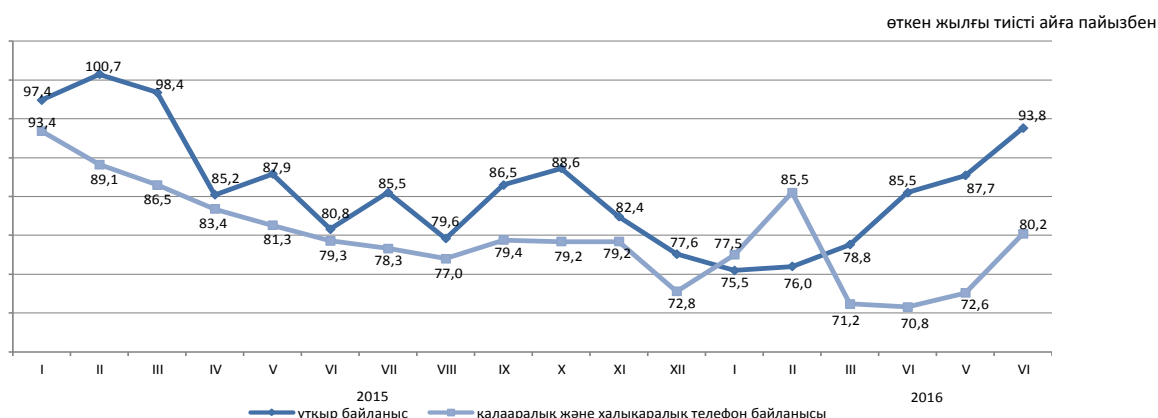

8.7 Шағын және орта кәсіпкерлік мониторингі¹⁾

2015 жылғы 29 қазандағы № 375-V Қазақстан Республикасының Кәсіпкерлік кодексіне сәйкес мемлекеттік статистика мақсаттары үшін орташа жылдық жұмыскерлер саны бойынша ғана шағын және орта кәсіпкерлік субъектілеріне жатқызу критерийін қолдануы ескеріледі.

ШОК қызметінің көрсеткіштер құрылымы

2016 жылғы қаңтар-наурызда ШОК субъектілерінің өнім (тауарлар мен қызмет көрсетулер) шығарылымы 2807,8 млрд. теңгені құрады.

Нарықтағы жұмыс істеп тұрған жұмыс істейтін ШОК субъектілерінің саны 2016 жылғы 1 шілдеге 1285 мың бірлікті құрады.

ШОК-та жұмыспен қамтылғандар саны 2016 жылғы 1 сәуірге 3113 мың адамды құрады.

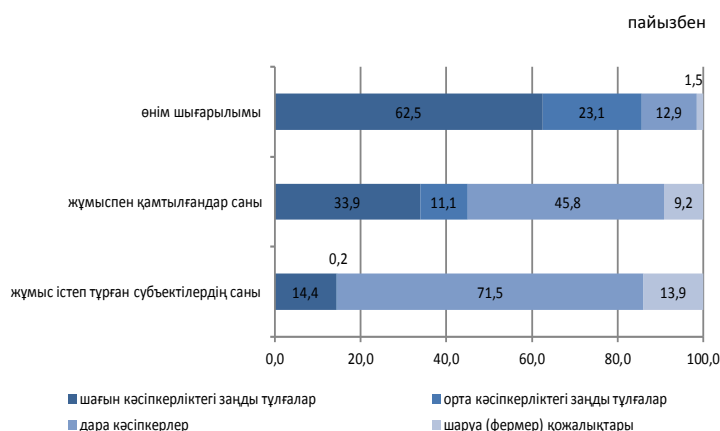

ШОК субъектілері

2016 жылғы қаңтар-наурызда 2015 жылғы тиісті кезеңмен салыстырғанда ШОК субъектілерінің өнім (тауарлар, қызмет көрсетулер) шығарылымының көбеюі Жамбыл (39,8%), Оңтүстік Қазақстан (37,2%), Атырау (120,9%) және Ақтөбе (112,2%) облыстарында байқалды.

Жұмыс істеп тұрған дара кәсіпкерлердің ең көп саны Алматы қаласында (жалпы санынан 13,4%), Алматы (11,3%), Оңтүстік Қазақстан (10,9%), Шығыс Қазақстан (8,4%) облыстарында шоғырланған.

Статистикалық тіркелімнің деректері бойынша белсенді жұмыс істейтін шаруа немесе фермер қожалықтарының едәуір саны Оңтүстік Қазақстан (38%), Алматы (24,7%), Жамбыл (8,8%) және Шығыс Қазақстан (8,7%) облыстарында белгіленген.

| | Жұмыспен қамтылғандар саны | Өнім шығарылымы |
|--------------------------------------|---|---|
| | 2016 жылғы 1 сәуір 2015 жылғы 1 сәуірге пайызбен | 2016 жылғы қаңтар-наурыз 2014 жылғы қаңтар-наурызға пайызбен |
| Барлығы | 104,1 | 100,3 |
| шағын кәсіпкерліктегі заңды тұлғалар | 111,7 | 104,9 |
| орта кәсіпкерліктегі заңды тұлғалар | 98,6 | 99,4 |
| дара кәсіпкерлер | 101,7 | 84,1 |
| шаруа немесе фермер қожалықтары | 98,1 | 94,3 |

2016 жылғы 1 шілдеге ШОК субъектілерінің саны

| | Тіркелген ШОК субъектілерінің барлығы | Оның ішінде | | | Жұмыс істеп тұрған ШОК субъектілерінің барлығы | Оның ішінде | | |
|-------------------------------|---------------------------------------|-----------------------------------|--------------------------------|--|--|-----------------------------------|--------------------------------|--|
| | | ШОК заңды тұлғалары ²⁾ | дара кәсіпкерлер ²⁾ | шаруа (фермер) қожалықтары ³⁾ | | ШОК заңды тұлғалары ²⁾ | дара кәсіпкерлер ²⁾ | шаруа (фермер) қожалықтары ³⁾ |
| Қазақстан Республикасы | 1 567 033 | 312 060 | 1 068 768 | 186 205 | 1 285 000 | 187 976 | 918 512 | 178 512 |
| Ақмола | 60 513 | 8 852 | 47 888 | 3 773 | 51 186 | 5 533 | 42 119 | 3 534 |
| Ақтөбе | 59 765 | 12 349 | 43 108 | 4 308 | 50 216 | 7 496 | 38 523 | 4 197 |
| Алматы | 182 074 | 13 887 | 120 079 | 48 108 | 155 199 | 6 966 | 104 151 | 44 082 |
| Атырау | 53 756 | 8 700 | 43 070 | 1 986 | 47 652 | 5 892 | 39 841 | 1 919 |
| Батыс Қазақстан | 46 438 | 7 109 | 34 740 | 4 589 | 39 815 | 4 275 | 31 270 | 4 270 |
| Жамбыл | 78 672 | 7 406 | 55 238 | 16 028 | 60 471 | 4 179 | 40 652 | 15 640 |
| Қарағанды | 107 236 | 21 680 | 78 755 | 6 801 | 91 908 | 14 375 | 71 031 | 6 502 |
| Қостанай | 68 645 | 9 864 | 54 021 | 4 760 | 58 975 | 6 138 | 48 279 | 4 558 |
| Қызылорда | 47 420 | 6 583 | 37 911 | 2 926 | 39 676 | 4 634 | 32 208 | 2 834 |
| Маңғыстау | 55 067 | 10 818 | 42 957 | 1 292 | 48 242 | 6 405 | 40 590 | 1 247 |
| Оңтүстік Қазақстан | 217 721 | 25 524 | 123 897 | 68 300 | 181 600 | 13 802 | 99 941 | 67 857 |
| Павлодар | 53 340 | 10 465 | 39 275 | 3 600 | 45 261 | 7 208 | 34 680 | 3 373 |
| Солтүстік Қазақстан | 38 499 | 6 849 | 28 940 | 2 710 | 28 009 | 4 190 | 21 226 | 2 593 |
| Шығыс Қазақстан | 125 604 | 15 466 | 93 491 | 16 647 | 101 576 | 8 508 | 77 514 | 15 554 |
| Астана қаласы | 129 643 | 47 723 | 81 914 | 6 | 102 683 | 29 392 | 73 288 | 3 |
| Алматы қаласы | 242 640 | 98 785 | 143 484 | 371 | 182 531 | 58 983 | 123 199 | 349 |

¹⁾ Жедел деректер бойынша.

²⁾ Статистикалық бизнес-тіркелім деректері.

³⁾ 2016 жылғы 1 мамырға Ауыл шаруашылық статистикалық тіркелім деректері негізіндегі шаруа (фермер) қожалықтарының саны.

8.8 Іскерлік белсенділік

Кәсіпкерліктің сенімділік индексі

| | Өнеркәсіп | Сауда | Құрылыс |
|------------|-----------|-------|---------|
| 2015 жыл | | | |
| I тоқсан | 0 | 0 | -3 |
| II тоқсан | +7 | +1 | +1 |
| III тоқсан | +5 | -2 | -9 |
| IV тоқсан | +2 | -6 | -27 |
| 2016 жыл | | | |
| I тоқсан | +3 | -6 | -11 |
| II тоқсан | +6 | -2 | -2 |

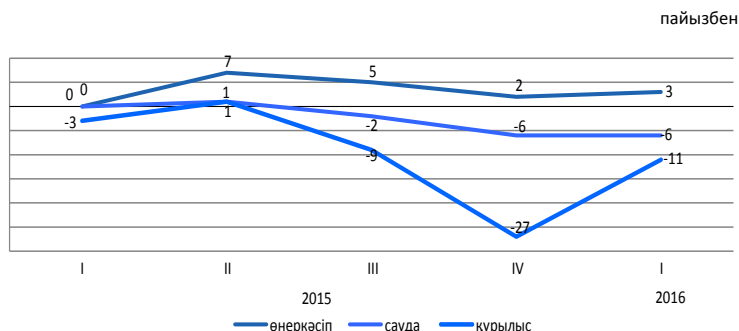

2016 жылғы II тоқсанда сұралған өнеркәсіп кәсіпорындарының іскерлік белсенділігін сипаттайтын кәсіпкерліктің сенімділік индексі 2016 жылғы I тоқсанмен салыстырғанда 3 пайыздық тармаққа көбейді және (6%) құрады.

2016 жылғы II тоқсанда 77% өнеркәсіп кәсіпорындарының басшылары өз экономикалық жағдайын «жақсы» және «қанағаттанарлық» деп сипаттаған.

Бұл ретте, ағымдағы уақытпен салыстырғанда 2016 жылғы қыркүйекке дейін 72% кәсіпорын өзінің қаржылық – шаруашылық қызметінің өзгеріссіз қалуын, 15% - жақсаруын және 11% - нашарлайтындығын күтеді.

2016 жылғы II тоқсанда сұралған сауда кәсіпорындарының іскерлік белсенділігін сипаттайтын кәсіпкерліктің сенімділік индексі 2016 жылғы I тоқсанмен салыстырғанда 4 пайыздық тармаққа көбейді (-2%) құрады.

2016 жылғы II тоқсанда 72% сауда кәсіпорындардың басшылары өз экономикалық жағдайын «жақсы» және «қанағаттанарлық» деп сипаттаған.

Бұл ретте, ағымдағы уақытпен салыстырғанда 2016 жылғы қыркүйекке дейін 67% кәсіпорын өзінің қаржылық – шаруашылық қызметінің өзгеріссіз қалуын, 16% - жақсаруын және 14% - нашарлайтындығын күтеді.

Сұралған құрылыс ұйымдарының іскерлік белсенділігін сипаттайтын кәсіпкерліктің сенімділік индексі 2016 жылғы II тоқсанда өткен 2016 жылғы I тоқсанмен салыстырғанда 9 пайыздық тармаққа көбейді және (-2%) құрады.

2016 жылғы II тоқсанда 69% құрылыс кәсіпорындарының басшылары өз экономикалық жағдайын «жақсы» және «қанағаттанарлық» деп сипаттаған.

Бұл ретте, ағымдағы уақытпен салыстырғанда 2016 жылғы қыркүйекке дейін 65% кәсіпорын өзінің қаржылық – шаруашылық қызметінің өзгеріссіз қалуын, 19% - жақсаруын және 12% - нашарлайтындығын күтеді.

Алдағы 2-3 айда сұралған кәсіпорындардың барлық үш саласында іскерлік белсенділіктің өсуі күтіледі.

| | Кәсіпорындар зерттелді, бірлік | Кәсіпкерлік сенімділік индексі, пайызбен | |
|---|--------------------------------|--|------------------------|
| | | 2016 жылғы I тоқсанда | 2016 жылғы II тоқсанда |
| Өнеркәсіп | 853 | +3 | +6 |
| Кен өндіру | 102 | +2 | +13 |
| Өңдеу | 577 | +5 | +9 |
| Электрмен жабдықтау, сумен жабдықтау | 174 | -5 | -9 |
| Сауда | 1 328 | -6 | -2 |
| Көтерме | 744 | -6 | -2 |
| Бөлшек | 581 | -5 | -2 |
| Сауда делдалдығы | 3 | -11 | -11 |
| Құрылыс | 388 | -11 | -2 |
| Мемлекеттік меншік | 5 | 0 | -10 |
| Жеке меншік | 368 | -11 | -2 |
| Басқа мемлекеттердің, олардың заңды тұлғалары мен азаматтарының меншігі | 15 | -17 | -3 |

Өнеркәсіп кәсіпорындарының кәсіпкерліктің сенімділік индексі нақты қалыптасқан сұраныс деңгейін бағалау және дайын өнімнің қоры (соңғысы кері белгімен), сондай-ақ өндіріс көлемінің болжалды өзгерістері «баланстарының» арифметикалық орта мәні ретінде пайызбен есептеледі.

Сауда кәсіпорындарының кәсіпкерліктің сенімділік индексі нақты қалыптасқан экономикалық жағдай деңгейін бағалау мен қоймадағы қорлар (соңғысы кері белгімен), сондай-ақ экономикалық жағдайдың болжалды өзгерістері «баланстарының» арифметикалық орта мәні ретінде пайызбен есептеледі.

Зерттеліп отырған кәсіпорынның шаруашылық қызметінің сол немесе өзге көрсеткішінің «өсуін» және «кемуін» атап өткен респонденттердің пайыздық үлесінің айырмашылығы баланс деп ұғынылады.

9. Қаржы жүйесі

9.1 Мемлекеттік қаржы

(ҚМ деректері бойынша)

2016 жылғы қаңтар-мамыр млрд. теңге

| | |
|--|--------|
| Табыстар..... | 3 481 |
| Шығындар..... | 3 565 |
| Таза бюджеттік несиелеу..... | 102,9 |
| Қаржы активтерімен жасалатын операциялар бойынша сальдо..... | 84,6 |
| Бюджет тапшылығы..... | -271,5 |

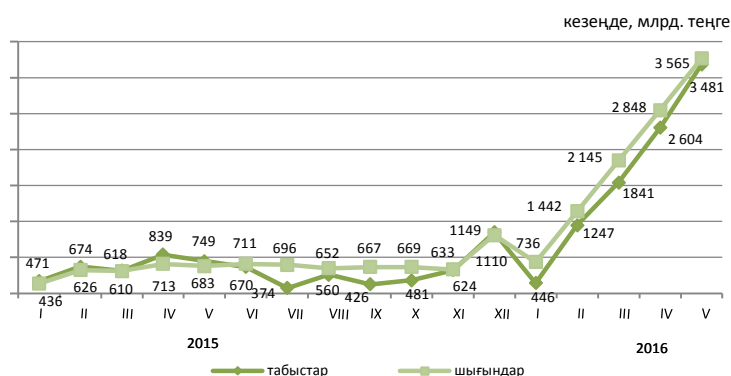

2016 жылғы қаңтар-мамырдағы бюджет табыстары

| | Мемлекеттік бюджет | | | Республикалық бюджет | | | Жергілікті бюджет | | |
|---|--------------------|------------------------|--|----------------------|------------------------|--|-------------------|------------------------|--|
| | млрд. теңге | үлес салмағы, пайызбен | 2016 жылғы қаңтар-мамыр 2015 жылғы қаңтар-мамырға пайызбен | млрд. теңге | үлес салмағы, пайызбен | 2016 жылғы қаңтар-мамыр 2015 жылғы қаңтар-мамырға пайызбен | млрд. теңге | үлес салмағы, пайызбен | 2016 жылғы қаңтар-мамыр 2015 жылғы қаңтар-мамырға пайызбен |
| Табыстар | 3 481,0 | 100,0 | 103,9 | 2 811,6 | 100,0 | 101,9 | 1 633,2 | 100,0 | 112,7 |
| Салық түсімдері | 2 463,3 | 70,8 | 140,0 | 1 752,3 | 62,3 | 154,4 | 711,0 | 43,5 | 113,9 |
| Салықтық емес түсімдер | 172,0 | 4,9 | 201,0 | 149,5 | 5,3 | 225,0 | 22,8 | 1,4 | 116,9 |
| Негізгі капиталды сатудан түскен түсімдер | 23,7 | 0,7 | 114,3 | 0,9 | 0,1 | 97,2 | 22,8 | 1,4 | 115,1 |
| Трансферттер түсімдері | 822,0 | 23,6 | 55,3 | 908,9 | 32,3 | 58,3 | 876,6 | 53,7 | 111,5 |

2016 жылғы қаңтар-мамырдағы мемлекеттік бюджеттің салық түсімдері

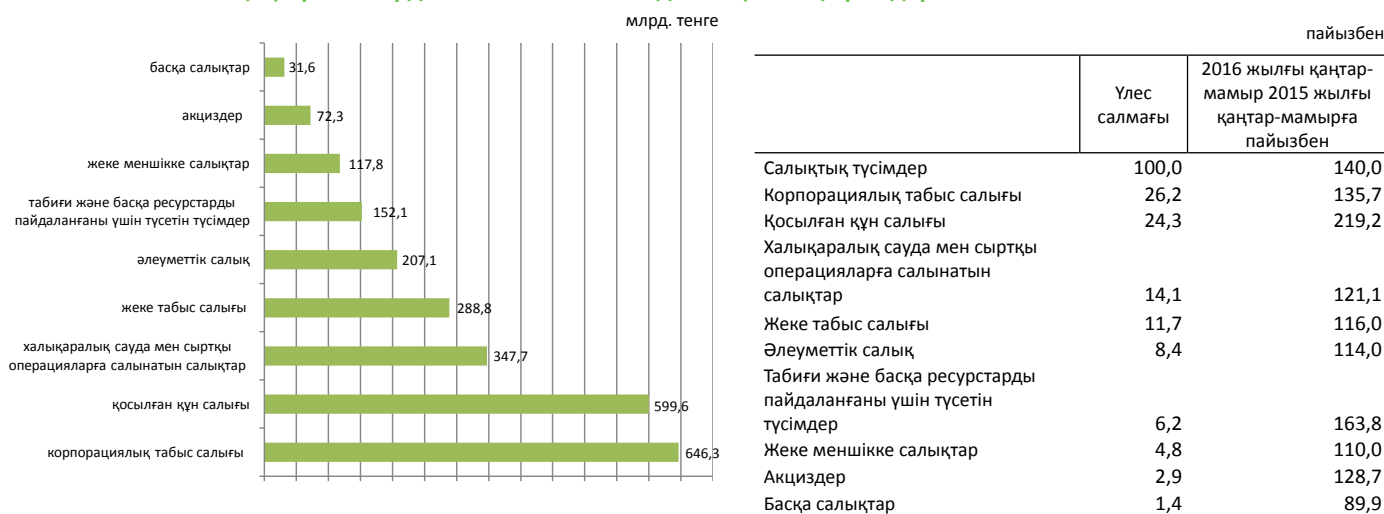

| | Үлес салмағы | 2016 жылғы қаңтар-мамыр 2015 жылғы қаңтар-мамырға пайызбен |
|--|--------------|--|
| Салықтық түсімдер | 100,0 | 140,0 |
| Корпорациялық табыс салығы | 26,2 | 135,7 |
| Қосылған құн салығы | 24,3 | 219,2 |
| Халықаралық сауда мен сыртқы операцияларға салынатын салықтар | 14,1 | 121,1 |
| Жеке табыс салығы | 11,7 | 116,0 |
| Әлеуметтік салық | 8,4 | 114,0 |
| Табиғи және басқа ресурстарды пайдаланғаны үшін түсетін түсімдер | 6,2 | 163,8 |
| Жеке меншікке салықтар | 4,8 | 110,0 |
| Акциздер | 2,9 | 128,7 |
| Басқа салықтар | 1,4 | 89,9 |

2016 жылғы қаңтар-мамырдағы бюджет шығындары

| | Мемлекеттік бюджет | | | Республикалық бюджет | | | Жергілікті бюджет | | |
|---|--------------------|------------------------|--|----------------------|------------------------|--|-------------------|------------------------|--|
| | млрд. теңге | үлес салмағы, пайызбен | 2016 жылғы қаңтар-мамыр 2015 жылғы қаңтар-мамырға пайызбен | млрд. теңге | үлес салмағы, пайызбен | 2016 жылғы қаңтар-мамыр 2015 жылғы қаңтар-мамырға пайызбен | млрд. теңге | үлес салмағы, пайызбен | 2016 жылғы қаңтар-мамыр 2015 жылғы қаңтар-мамырға пайызбен |
| Шығындар | 3 565,0 | 100,0 | 116,2 | 3 142,4 | 100,0 | 118,9 | 1 386,4 | 100,0 | 112,8 |
| Жалпы сипаттағы мемлекеттік қызмет көрсетулер | 250,3 | 7,0 | 117,5 | 202,8 | 6,5 | 117,6 | 47,5 | 3,4 | 123,8 |
| Қорғаныс | 177,5 | 5,0 | 141,2 | 174,2 | 5,5 | 142,3 | 3,3 | 0,2 | 89,2 |
| Қоғамдық тәртіп, қауіпсіздік, құқықтық, соттық, қылмыстық-орындаушылық қызмет | 196,8 | 5,5 | 99,3 | 157,2 | 5,0 | 100,6 | 40,0 | 2,9 | 97,6 |
| Білім беру | 649,7 | 18,2 | 119,6 | 203,4 | 6,5 | 118,5 | 504,0 | 36,4 | 126,6 |
| Денсаулық сақтау | 425,6 | 11,9 | 116,9 | 331,5 | 10,5 | 115,9 | 272,9 | 19,7 | 114,9 |
| Әлеуметтік көмек және әлеуметтік қамсыздандыру | 821,9 | 23,1 | 113,2 | 773,4 | 24,6 | 113,2 | 55,7 | 4,0 | 124,8 |
| Басқа шығындар | 1 043,2 | 29,3 | 77,1 | 1 299,9 | 41,4 | 71,7 | 463,0 | 33,4 | 75,5 |

9.2 Ақша-кредит статистикасы

(ҰБ деректері бойынша)

Ақша базасы (резервтік ақша)

| | |
|---------------------------|---------|
| кезең соңына, млрд. теңге | |
| 2015 жылғы мамыр..... | 3 644,8 |
| 2016 жылғы мамыр..... | 4 495,1 |
| өткен айға пайызбен | |
| 2015 жылғы мамыр..... | 106,6 |
| 2016 жылғы мамыр..... | 96,6 |

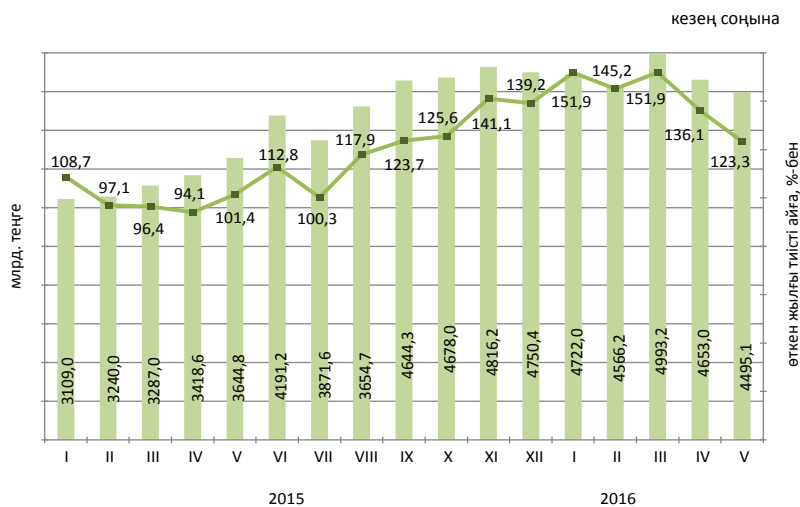

Ақша агрегаттары

| | 2015 | | | | | | | | | | | |
|----|----------|----------|----------|----------|----------|----------|----------|----------|----------|----------|----------|----------|
| | I | II | III | IV | V | VI | VII | VIII | IX | X | XI | XII |
| M0 | 1 035,7 | 1 020,8 | 1 037,1 | 1 018,4 | 1 086,9 | 1 143,6 | 1 135,3 | 1 186,2 | 1 200,0 | 1 201,6 | 1 190,2 | 1 236,9 |
| M1 | 2 800,5 | 2 908,7 | 3 060,3 | 3 037,0 | 3 434,3 | 3 623,1 | 3 457,3 | 3 340,7 | 3 284,9 | 3 139,3 | 3 012,8 | 3 032,4 |
| M2 | 7 630,6 | 7 652,9 | 7 792,7 | 7 594,2 | 7 829,2 | 8 545,2 | 8 181,1 | 8 235,0 | 8 430,7 | 8 496,4 | 8 913,4 | 8 600,2 |
| M3 | 12 403,1 | 12 287,2 | 12 322,1 | 12 266,8 | 12 533,8 | 13 103,6 | 12 938,2 | 14 391,7 | 15 495,0 | 15 775,3 | 16 684,4 | 17 207,5 |

| | 2016 | | | | |
|----|----------|----------|----------|----------|----------|
| | I | II | III | IV | V |
| M0 | 1 174,2 | 1 237,5 | 1 302,8 | 1 396,0 | 1 485,3 |
| M1 | 2 971,3 | 3 140,5 | 3 587,4 | 3 866,3 | 3 954,8 |
| M2 | 8 567,5 | 8 783,4 | 9 738,5 | 9 781,6 | 10 150,9 |
| M3 | 17 697,1 | 17 428,8 | 17 787,7 | 17 729,2 | 17 985,9 |

Теңгенің негізгі валюталарға ресми айырбастау бағамдары

2016 жылғы мамырда шетел валютасын айырбастау пунктерімен сату көлемі оны сатып алу көлемінен: ресей рублі – 2,9 есеге, еуро – 1,5 есеге өсті, ал АҚШ доллары – 0,7 есеге азайды.

2016 жылы мамырда сәуір айымен салыстырғанда еуро, ресей рублі және АҚШ доллары сату сәйкесінше 8%, 9,1% және 15,3 азайды.

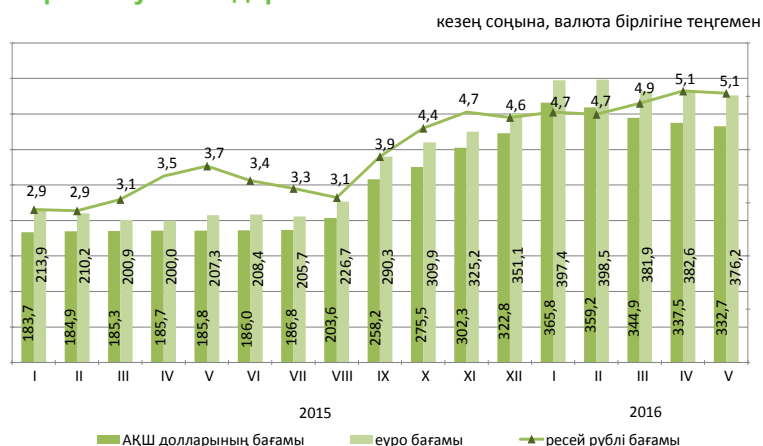

9.3 Ақша-кредит жүйесінің кредиттері мен депозиттері

(ҰБ деректері бойынша)

Екінші деңгейлі банктер кредиттері

| | |
|---------------------------|----------|
| кезең соңына, млрд. теңге | |
| 2015 жылғы мамыр..... | 12 068,3 |
| 2016 жылғы мамыр..... | 12 427,6 |
| өткен айға пайызбен | |
| 2015 жылғы мамыр..... | 99,7 |
| 2016 жылғы мамыр..... | 100,9 |

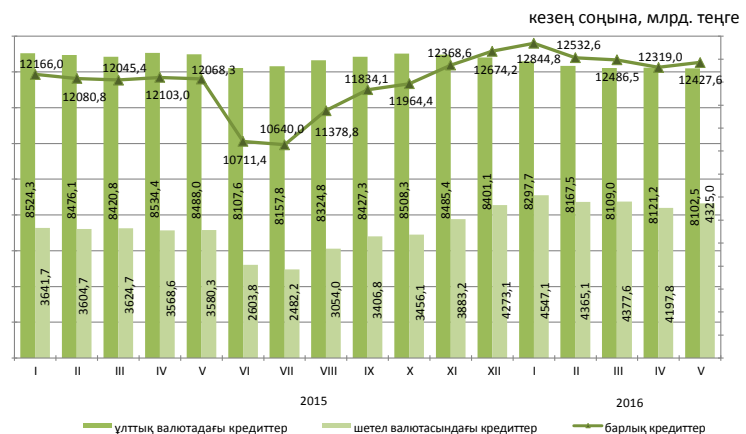

Шағын кәсіпкерлік субъектілеріне екінші деңгейлі банктердің берген кредиттері

2016 жылғы мамыр шағын кәсіпкерлік субъектілеріне кредит беру өткен аймен салыстырғанда 4,4% артты. 2016 жылғы 1 маусымға берілген кредиттердің сомасы 2707,6 млрд. теңгені құрады немесе экономикаға кредиттің жалпы көлемінің 21,8%. Берілген кредиттердің едәуір сомасы саудаға (жалпы көлемнің үлесі-36,5%), құрылысқа (13,4%) және өнеркәсіпке (12,6%) келеді.

| | 2016 жылғы мамыр | | | 2015 жылғы мамыр | | |
|-------------------|------------------|------------------------|-----------------------------|------------------|------------------------|-----------------------------|
| | млрд. теңге | үлес салмағы, пайызбен | 2015 жылғы мамырға пайызбен | млрд. теңге | үлес салмағы, пайызбен | 2014 жылғы мамырға пайызбен |
| Кредиттер барлығы | 2 707,6 | 100,0 | 143,4 | 1 888,6 | 100,0 | 125,3 |
| Өнеркәсіп | 340,5 | 12,6 | 127,1 | 267,9 | 14,2 | 147,3 |
| Ауыл шаруашылығы | 174,6 | 6,5 | 201,2 | 86,8 | 4,6 | 210,6 |
| Құрылыс | 364,1 | 13,4 | 148,3 | 245,5 | 13,0 | 174,0 |
| Көлік | 160,9 | 5,9 | 182,4 | 88,2 | 4,7 | 141,1 |
| Байланыс | 14,4 | 0,5 | 67,9 | 21,2 | 1,1 | 91,5 |
| Сауда | 988,9 | 36,6 | 162,8 | 607,5 | 32,2 | 119,0 |
| Басқа салалар | 664,2 | 24,7 | 116,2 | 571,5 | 30,2 | 104,5 |

Кредит нарығы

Заңды тұлғаларға кредиттер беру 2016 жылғы мамырда өткен айға қарағанда 1% азайды және 8446,4 млрд. теңгені құрды, жеке тұлғаларға 0,6% азайды және 3981,1 млрд. теңгені құрды.

Кредиттердің жалпы сомасында ұзақ мерзімді кредиттер 82,6% (10270,5 млрд. теңге), қысқа мерзімді кредиттер 17,4% (2157,1 млрд. теңге) құрады.

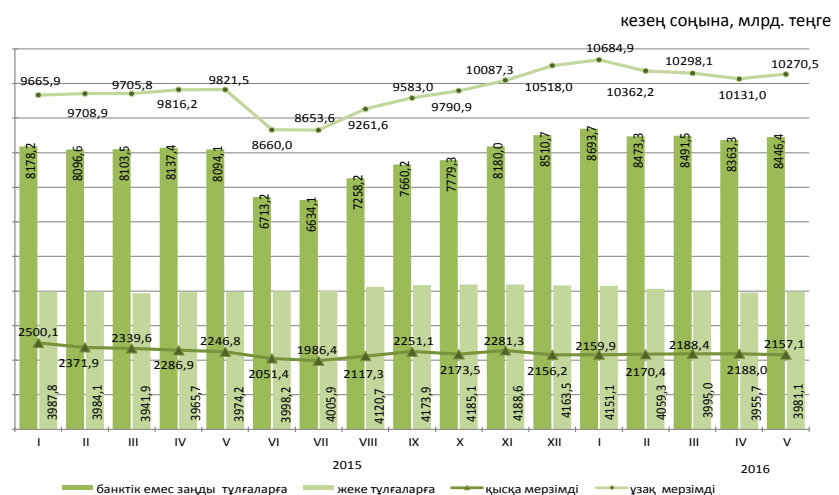

Кредиттеу объектілері бойынша банк кредиттерінің құрылымы

кезең соңына, пайызбен

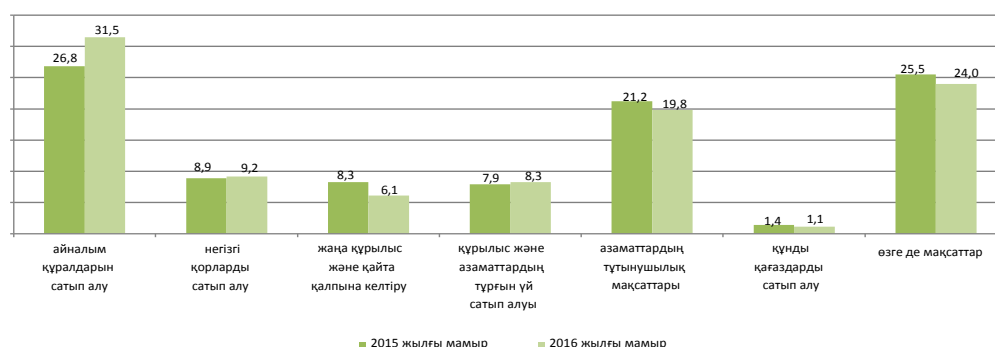

Депозиттік ұйымдардағы депозиттер

2016 жылғы мамырдың соңына ұлттық валютадағы депозиттер өткен айға қарағанда 3,3% өсті, шетел валютасындағы депозиттер 0,4% азайды. Депозиттердің жалпы сомасында жеке тұлғалардың депозиттері 41,9% (6910 млрд. теңге), банктік емес заңды тұлғалардың депозиттері 58,1% (9590,6 млрд. теңге) құрды.

кезең соңына

| | 2016 жылғы мамыр | | 2015 жылғы мамыр | |
|---------------------|------------------|------------------------|------------------|------------------------|
| | млрд. теңге | үлес салмағы, пайызбен | млрд. теңге | үлес салмағы, пайызбен |
| Депозиттер-барлығы | 16 500,6 | 100,0 | 11 446,8 | 100,0 |
| Ұлттық валютадағы | 6 681,9 | 40,5 | 5 472,0 | 47,8 |
| Шетел валютасындағы | 9 818,7 | 59,5 | 5 974,8 | 52,2 |

кезең соңына, млрд. теңге

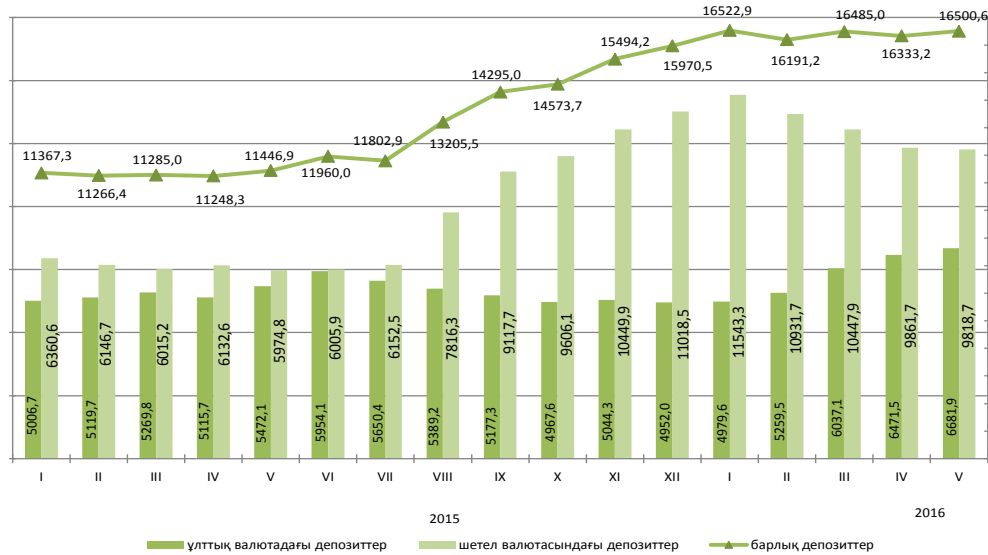

9.4 Ірі және орта кәсіпорындардың қаржысы

Салық салынғанға дейінгі пайда (залал)

млрд. теңге

| | |
|------------------|----------|
| 2015 жыл | |
| I тоқсан | 585,5 |
| II тоқсан | 1 145,6 |
| III тоқсан | -1 974,0 |
| IV тоқсан | -747,5 |
| 2016 жыл* | |
| I тоқсан | 1 095,1 |

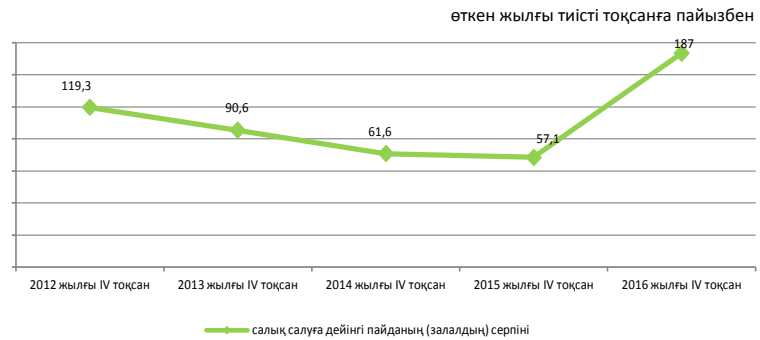

Шығыстар құрылымы

2016 жылғы I тоқсанда өнімді өндіру және өткізу шығыстары 6496,4 млрд. теңгені құрап, оның ішінде өндірістік шығыстар үлесі -54,6%, өндірістік емес шығыстар үлесі – 45,4%-ды құрады.

кезең соңына, млрд. теңге

| | 2015 жылғы I тоқсан | 2016 жылғы I тоқсан* |
|--|---------------------|----------------------|
| Шығыстардың барлығы | 100,0 | 100 |
| Материалдық шығындар | 40,0 | 32,1 |
| Өзге де шығыстар | 35,2 | 47,4 |
| Еңбекақы төлеу шығыстары | 15,7 | 12,5 |
| Негізгі құрал-жабдықтар мен материалдық емес активтердің өтелімі | 9,1 | 8,0 |

Қызметтің кейбір түрлері бойынша пайдалылығы (залалдылығы)

пайызбен

| | 2015 жылғы I тоқсан | 2016 жылғы I тоқсан* |
|--|---------------------|----------------------|
| Қызмет түрлері бойынша, барлығы | 10,1 | 15,1 |
| Ауыл, орман және балық шаруашылығы | -6,5 | -3,0 |
| Өнеркәсіп | 35,2 | 31,7 |
| Кен өндіру өнеркәсібі және карьерлерді қазу | 5,3 | 10,1 |
| Өңдеу өнеркәсібі | 18,7 | 18,6 |
| Электрмен жабдықтау, газ, бу беру және ауа баптау | 6,7 | -7,3 |
| Сүмен жабдықтау, кәріз жүйесі, қалдықтардың жиналуын және таратылуын бақылау | -3,1 | 4,1 |
| Құрылыс | -2,2 | 30,2 |
| Көтерме және бөлшек сауда; автомобильдерді және мотоциклдерді жөндеу | 1,4 | 1,9 |
| Көлік және қоймалау | 8,7 | 16,5 |

Кәсіпорындардың берешегі

2016 жылғы 1 сәуірге республиканың кәсіпорындарындағы еңбекақы төлеу бойынша берешек 193,3 млрд. теңгені құрап, 2015 жылғы тиісті кезеңмен салыстырғанда 14%-ға өсті. Мерзімі өткен берешек 1 млрд. теңге сомасында қалыптасты немесе еңбекақы төлеу бойынша жалпы берешектен 0,5%-ды құрады.



Қызметтің жекелеген түрлері бойынша еңбекақы төлеу бойынша берешек

млн. теңге

| | Міндеттемелер бойынша берешек | Еңбекақы төлеу бойынша берешек, барлығы | Еңбекақы төлеу бойынша мерзімі өткен берешек |
|--|-------------------------------|---|--|
| Ауыл, орман және балық шаруашылығы | 1 040 944,4 | 1 574,9 | 6,9 |
| Кен өндіру өнеркәсібі және карьерлерді қазу | 7 071 983,3 | 35 870,8 | 181,1 |
| Өңдеу өнеркәсібі | 6 510 136,1 | 33 407,2 | 180,7 |
| Электрмен жабдықтау, газ, бу беру және ауа баптау | 1 350 470,7 | 8 230,0 | X |
| Сүмен жабдықтау, кәріз жүйесі, қалдықтардың жиналуын және таратылуын бақылау | 152 167,6 | 1 885,7 | 6,0 |
| Құрылыс | 3 187 890,5 | 33 292,3 | 114,6 |
| Көтерме және бөлшек сауда; автомобильдерді және мотоциклдерді жөндеу | 4 019 213,2 | 22 556,3 | 262,4 |
| Көлік және қоймалау | 8 268 027,3 | 25 468,9 | 57,3 |

* Бұл жерде және бұдан әрі - 2015 жылғы 1 қаңтарда «Жеке кәсіпкерлік туралы» ҚРЗ жұмыскерлерінің жылдық орташа саны жүз адамнан аспайтын субъектілеріне қатысты шағын кәсіпкерлік субъектілері көзделген нормасы күшіне енді. Кестедегі 2016 жылға деректер ҚРЗ енгізілген өзгерістер ескере отырып келтірілген, сондай-ақ орта кәсіпорындар санатынан кәсіпорындардағы жұмыскерлердің саны елу бірден жүз адамға дейінгісі алап тасталды.

10. Өңірлердің әлеуметтік-экономикалық дамуы

Ақмола облысы

Әлеуметтік даму

| | |
|--|---------|
| Халық, адам (2016 жылғы 1 мамырға) | 746 052 |
| Туғандар, адам (2016 жылғы қаңтар-сәуір) | 4 098 |
| Өлгендер, адам (2016 жылғы қаңтар-сәуір) | 2 520 |
| Келгені, адам (2016 жылғы қаңтар-сәуір) | 5 033 |
| Кеткені, адам (2016 жылғы қаңтар-сәуір) | 4 945 |

| | |
|--|---------|
| Жұмыспен қамтылған халық, адам (2016 жылғы I тоқсан) | 62,9 |
| Жалдамалы қызметкерлер, жұмыспен қамтылған халықтың жалпы санына %-бен (2016 жылғы I тоқсан) | 425 615 |
| Жұмыссыздық деңгейі, % (2016 жылғы I тоқсан) | 63,2 |
| Жұмыссыздық деңгейі, % (2016 жылғы I тоқсан) | 4,9 |

| | |
|---|--------|
| Жалақы, теңге (2016 жылғы I тоқсан) | 94 172 |
| Күнкөрістің ең төменгі деңгейінің шамасы, теңге (2016 жылғы маусым) | 20 634 |

пайызбен

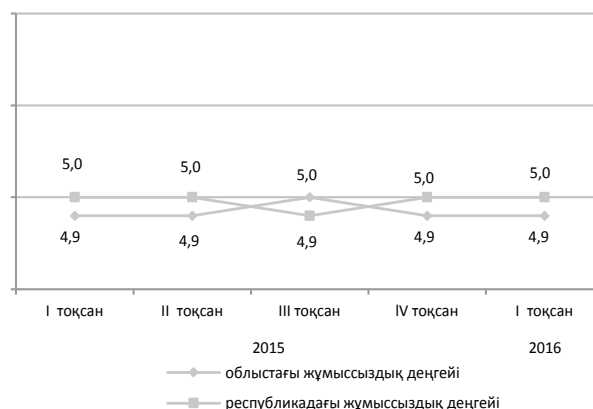

Экономиканың нақты секторы

| | 2016 жылғы қаңтар-маусым 2015 жылғы қаңтар-маусымға, %-бен | 2015 жылғы қаңтар-маусым 2014 жылғы қаңтар-маусымға, %-бен |
|---------------------|--|--|
| Өнеркәсіп | 106,5 | 100,8 |
| Ауыл шаруашылығы | 103,1 | 106,6 |
| Құрылыс | 113,6 | 109,3 |
| Бөлшек сауда | 100,7 | 104,4 |
| Жүк айналымы | 99,9 | 103,1 |
| Жолаушылар айналымы | 100,1 | 102,6 |
| Байланыс | 92,5 | 109,8 |

* 2015 жылға НКІ нақтыланған жылдық деректер бойынша қайта саналды.

2016 жылғы қаңтар-маусым, пайызбен

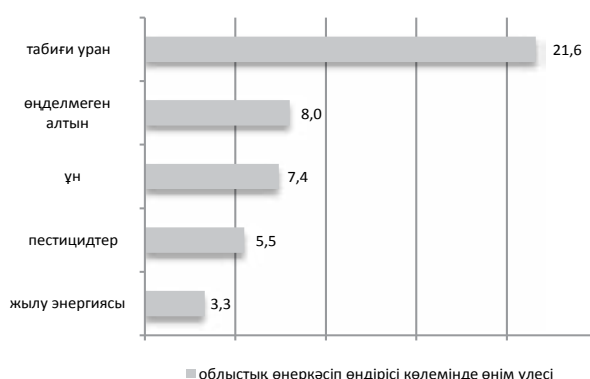

■ облыстық өнеркәсіп өндірісі көлемінде өнім үлесі

Ауыл шаруашылығы

| | 2016 жылғы қаңтар-маусым | Өткен жылғы тиісті кезеңге пайызбен |
|---|--------------------------|-------------------------------------|
| Мал мен құстардың шаруашылықта сойылғаны немесе союға өткізілгені (тірідей салмақта), мың тонна | 48,6 | 108,5 |
| Сауылған сиыр сүті, мың тонна | 179,2 | 103,2 |
| Алынған тауық жұмыртқасы, млн. дана | 380,9 | 104,1 |

Баға индексі

| | 2016 жылғы маусым 2016 жылғы мамырға, % | 2016 жылғы маусым 2015 жылғы желтоқсанға, % |
|---|---|---|
| Тұтыну бағасының индексі | 100,3 | 103,6 |
| Азық-түлік тауарлары | 100,3 | 104,0 |
| Азық-түлік емес тауарлар | 100,6 | 104,7 |
| Ақылы қызметтер | 100,1 | 102,0 |
| Өнеркәсіп өнімдеріне өндіруші кәсіпорындар бағасының индексі | 100,8 | 109,0 |
| Ауылшаруашылық өнімін өткізу бағасының индексі | 102,4 | 109,0 |
| Құрылыстағы баға индексі | 100,9 | 103,2 |
| Көліктің барлық түрлерімен жүк тасымалдау тарифтерінің индексі | 100,7 | 102,0 |
| Заңды тұлғаларға көрсетілген почталық және курьерлік қызметтер тарифтерінің индексі | 100,0 | 104,5 |
| Заңды тұлғаларға көрсетілген байланыс қызметтері тарифтерінің индексі | 100,0 | 100,1 |
| Коммерциялық жылжымайтын мүлікті жалға беру бағасының индексі | 100,0 | 99,6 |

Ақтөбе облысы

Әлеуметтік даму

пайызбен

| | |
|--|---------|
| Халық, адам (2016 жылғы 1 мамырға) | 839 151 |
| Туғандар, адам (2016 жылғы қаңтар-сәуір) | 6 555 |
| Өлгендер, адам (2016 жылғы қаңтар-сәуір) | 1 807 |
| Келгені, адам (2016 жылғы қаңтар-сәуір) | 5 319 |
| Кеткені, адам (2016 жылғы қаңтар-сәуір) | 5 684 |

| | |
|--|---------|
| Жұмыспен қамтылған халық, адам (2016 жылғы I тоқсан) | 396 666 |
| Жалдамалы қызметкерлер, жұмыспен қамтылған халықтың жалпы санына %-бен (2016 жылғы I тоқсан) | 80,3 |
| Жұмыссыздық деңгейі, % (2016 жылғы I тоқсан) | 4,9 |

| | |
|---|---------|
| Жалақы, теңге (2016 жылғы I тоқсан) | 107 596 |
| Күнкөрістің ең төменгі деңгейінің шамасы, теңге (2016 жылғы маусым) | 20 797 |

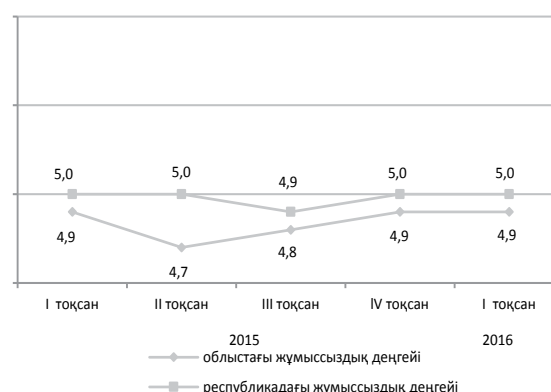

Экономиканың нақты секторы

| | 2016 жылғы қаңтар-маусым 2015 жылғы қаңтар-маусымға, %-бен | 2015 жылғы қаңтар-маусым 2014 жылғы қаңтар-маусымға, %-бен |
|---------------------|--|--|
| Өнеркәсіп | 94,9 | 102,1 |
| Ауыл шаруашылығы | 102,5 | 99,5 |
| Құрылыс | 101,6 | 80,0 |
| Бөлшек сауда | 93,3 | 102,0 |
| Жүк айналымы | 99,4 | 103,2 |
| Жолаушылар айналымы | 103,4 | 101,5 |
| Байланыс | 94,8 | 105,5 |

* 2015 жылға НКИ нақтыланған жылдық деректер бойынша қайта саналды.



Ауыл шаруашылығы

| | 2016 жылғы қаңтар-маусым | Өткен жылғы тиісті кезеңге пайызбен |
|---|--------------------------|-------------------------------------|
| Мал мен құстардың шаруашылықта сойылғаны немесе союға өткізілгені (тірідей салмақта), мың тонна | 59,4 | 103,6 |
| Сауылған сиыр сүті, мың тонна | 150,2 | 101,5 |
| Алынған тауық жұмыртқасы, млн. дана | 82,2 | 99,0 |

Баға индексі

| | 2016 жылғы маусым 2016 жылғы мамырға, % | 2016 жылғы маусым 2015 жылғы желтоқсанға, % |
|---|---|---|
| Тұтыну бағасының индексі | 100,3 | 105,7 |
| Азық-түлік тауарлары | 100,4 | 104,3 |
| Азық-түлік емес тауарлар | 100,3 | 103,9 |
| Ақылы қызметтер | 100,2 | 109,0 |
| Өнеркәсіп өнімдеріне өндіруші кәсіпорындар бағасының индексі | 103,3 | 111,9 |
| Ауылшаруашылық өнімін өткізу бағасының индексі | 100,2 | 98,1 |
| Құрылыстағы баға индексі | 100,8 | 103,7 |
| Көліктің барлық түрлерімен жүк тасымалдау тарифтерінің индексі | 100,0 | 101,9 |
| Заңды тұлғаларға көрсетілген почталық және курьерлік қызметтер тарифтерінің индексі | 100,0 | 103,9 |
| Заңды тұлғаларға көрсетілген байланыс қызметтері тарифтерінің индексі | 99,8 | 101,0 |
| Коммерциялық жылжымайтын мүлікті жалға беру бағасының индексі | 100,1 | 100,5 |

Алматы облысы

Әлеуметтік даму

| | |
|--|-----------|
| Халық, адам (2016 жылғы 1 мамырға) | 1 953 645 |
| Туғандар, адам (2016 жылғы қаңтар-сәуір) | 16 735 |
| Өлгендер, адам (2016 жылғы қаңтар-сәуір) | 4 843 |
| Келгені, адам (2016 жылғы қаңтар-сәуір) | 12 172 |
| Кеткені, адам (2016 жылғы қаңтар-сәуір) | 17 900 |

| | |
|--|---------|
| Жұмыспен қамтылған халық, адам (2016 жылғы I тоқсан) | 966 901 |
| Жалдамалы қызметкерлер, жұмыспен қамтылған халықтың жалпы санына %-бен (2016 жылғы I тоқсан) | 71,7 |
| Жұмыссыздық деңгейі, % (2016 жылғы I тоқсан) | 4,8 |

| | |
|---|--------|
| Жалақы, теңге (2016 жылғы I тоқсан) | 99 237 |
| Күнкөрістің ең төменгі деңгейінің шамасы, теңге (2016 жылғы маусым) | 23 072 |

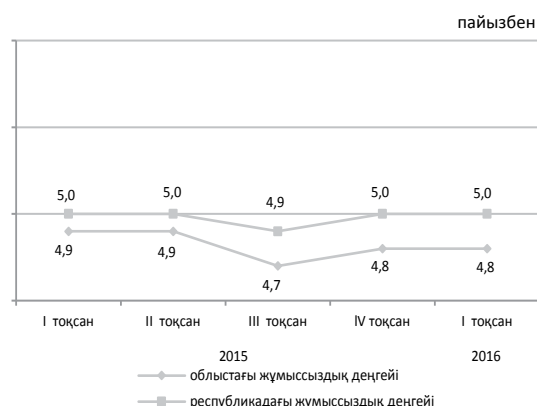

Экономиканың нақты секторы

| | 2016 жылғы қаңтар-маусым | 2015 жылғы қаңтар-маусым |
|---------------------|-----------------------------------|-----------------------------------|
| | 2015 жылғы қаңтар-маусымға, %-бен | 2014 жылғы қаңтар-маусымға, %-бен |
| Өнеркәсіп | 100,6 | 100,1 |
| Ауыл шаруашылығы | 104,0 | 102,1 |
| Құрылыс | 76,1 | 145,6 |
| Бөлшек сауда | 98,3 | 100,3 |
| Жүк айналымы | 102,6 | 100,5 |
| Жолаушылар айналымы | 112,0 | 100,1 |
| Байланыс | 91,4 | 106,5 |

* 2015 жылға НКИ нақтыланған жылдық деректер бойынша қайта саналды.

2016 жылғы қаңтар-маусым, пайызбен

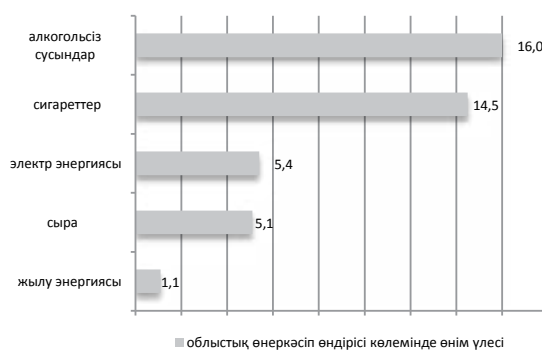

Ауыл шаруашылығы

| | 2016 жылғы қаңтар-маусым | Өткен жылғы тиісті кезеңге пайызбен |
|---|--------------------------|-------------------------------------|
| Мал мен құстардың шаруашылықта сойылғаны немесе союға өткізілгені (тірідей салмақта), мың тонна | 147,3 | 107,5 |
| Сауылған сиыр сүті, мың тонна | 340,6 | 102,3 |
| Алынған тауық жұмыртқасы, млн. дана | 510,1 | 101,4 |

Баға индексі

| | 2016 жылғы маусым 2016 жылғы мамырға, % | 2016 жылғы маусым 2015 жылғы желтоқсанға, % |
|---|---|---|
| Тұтыну бағасының индексі | 100,7 | 104,5 |
| Азық-түлік тауарлары | 101,2 | 104,3 |
| Азық-түлік емес тауарлар | 100,8 | 104,1 |
| Ақылы қызметтер | 100,2 | 105,2 |
| Өнеркәсіп өнімдеріне өндіруші кәсіпорындар бағасының индексі | 100,3 | 107,5 |
| Ауылшаруашылық өнімін өткізу бағасының индексі | 100,1 | 102,6 |
| Құрылыстағы баға индексі | 100,9 | 103,2 |
| Көліктің барлық түрлерімен жүк тасымалдау тарифтерінің индексі | 100,1 | 99,9 |
| Заңды тұлғаларға көрсетілген почталық және курьерлік қызметтер тарифтерінің индексі | 100,0 | 103,1 |
| Заңды тұлғаларға көрсетілген байланыс қызметтері тарифтерінің индексі | 100,0 | 100,1 |
| Коммерциялық жылжымайтын мүлікті жалға беру бағасының индексі | 100,9 | 101,6 |

Атырау облысы

Әлеуметтік даму

| | |
|--|---------|
| Халық, адам (2016 жылғы 1 мамырға) | 598 896 |
| Туғандар, адам (2016 жылғы қаңтар-сәуір) | 5 316 |
| Өлгендер, адам (2016 жылғы қаңтар-сәуір) | 1 241 |
| Келгені, адам (2016 жылғы қаңтар-сәуір) | 3 682 |
| Кеткені, адам (2016 жылғы қаңтар-сәуір) | 3 423 |

пайызбен

| | |
|--|---------|
| Жұмыспен қамтылған халық, адам (2016 жылғы I тоқсан) | 285 837 |
| Жалдамалы қызметкерлер, жұмыспен қамтылған халықтың жалпы санына %-бен (2016 жылғы I тоқсан) | 90,5 |
| Жұмыссыздық деңгейі, % (2016 жылғы I тоқсан) | 5,0 |

Жалақы, теңге (2016 жылғы I тоқсан) 257 181

Күнкөрістің ең төменгі деңгейінің шамасы, теңге (2016 жылғы маусым) 22 997

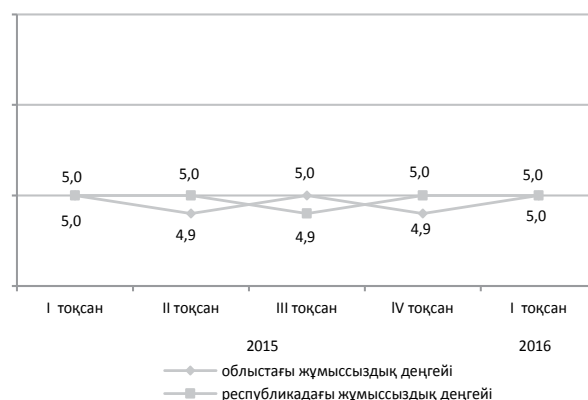

Экономиканың нақты секторы

| | 2016 жылғы қаңтар-маусым 2015 жылғы қаңтар-маусымға, %-бен | 2015 жылғы қаңтар-маусым 2014 жылғы қаңтар-маусымға, %-бен |
|---------------------|--|--|
| Өнеркәсіп | 101,3 | 105,5 |
| Ауыл шаруашылығы | 103,2 | 101,0 |
| Құрылыс | 223,7 | 79,2 |
| Бөлшек сауда | 97,6 | 100,4 |
| Жүк айналымы | 95,9 | 105,7 |
| Жолаушылар айналымы | 103,7 | 100,4 |
| Байланыс | 101,9 | 110,1 |

* 2015 жылға НКИ нақтыланған жылдық деректер бойынша қайта саналды.

2016 жылғы қаңтар-мамыр, пайызбен

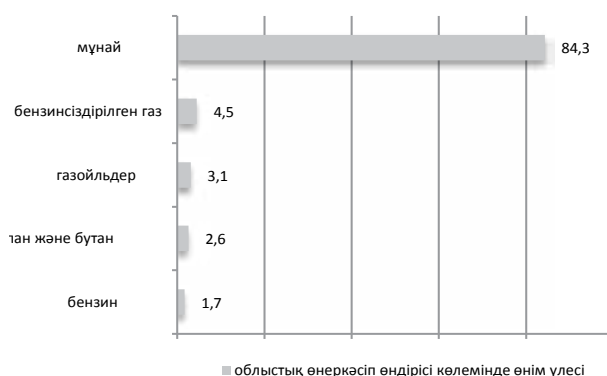

Ауыл шаруашылығы

| | 2016 жылғы қаңтар-маусым | Өткен жылғы тиісті кезеңге пайызбен |
|---|--------------------------|-------------------------------------|
| Мал мен құстардың шаруашылықта сойылғаны немесе союға өткізілгені (тірідей салмақта), мың тонна | 22,1 | 100,0 |
| Сауылған сиыр сүті, мың тонна | 32,3 | 103,8 |
| Алынған тауық жұмыртқасы, млн. дана | 46,2 | в 2,4 раза |

Баға индексі

| | 2016 жылғы маусым 2016 жылғы мамырға, % | 2016 жылғы маусым 2015 жылғы желтоқсанға, % |
|---|---|---|
| Тұтыну бағасының индексі | 100,3 | 104,5 |
| Азық-түлік тауарлары | 100,4 | 103,5 |
| Азық-түлік емес тауарлар | 100,3 | 102,4 |
| Ақылы қызметтер | 100,3 | 107,9 |
| Өнеркәсіп өнімдеріне өндіруші кәсіпорындар бағасының индексі | 106,9 | 104,3 |
| Ауылшаруашылық өнімін өткізу бағасының индексі | 99,2 | 99,1 |
| Құрылыстағы баға индексі | 100,8 | 102,9 |
| Көліктің барлық түрлерімен жүк тасымалдау тарифтерінің индексі | 101,3 | 104,4 |
| Заңды тұлғаларға көрсетілген почталық және курьерлік қызметтер тарифтерінің индексі | 100,0 | 103,5 |
| Заңды тұлғаларға көрсетілген байланыс қызметтері тарифтерінің индексі | 100,1 | 100,3 |
| Коммерциялық жылжымайтын мүлікті жалға беру бағасының индексі | 99,9 | 99,3 |

Батыс Қазақстан облысы

Әлеуметтік даму

пайызбен

| | |
|--|---------|
| Халық, адам (2016 жылғы 1 мамырға) | 638 965 |
| Туғандар, адам (2016 жылғы қаңтар-сәуір) | 4 195 |
| Өлгендер, адам (2016 жылғы қаңтар-сәуір) | 1 849 |
| Келгені, адам (2016 жылғы қаңтар-сәуір) | 4 834 |
| Кеткені, адам (2016 жылғы қаңтар-сәуір) | 5 067 |

| | |
|--|---------|
| Жұмыспен қамтылған халық, адам (2016 жылғы I тоқсан) | 317 781 |
| Жалдамалы қызметкерлер, жұмыспен қамтылған халықтың жалпы санына %-бен (2016 жылғы I тоқсан) | 62,6 |
| Жұмыссыздық деңгейі, % (2016 жылғы I тоқсан) | 5,0 |

| | |
|---|---------|
| Жалақы, теңге (2016 жылғы I тоқсан) | 126 752 |
| Күнкөрістің ең төменгі деңгейінің шамасы, теңге (2016 жылғы маусым) | 20 463 |

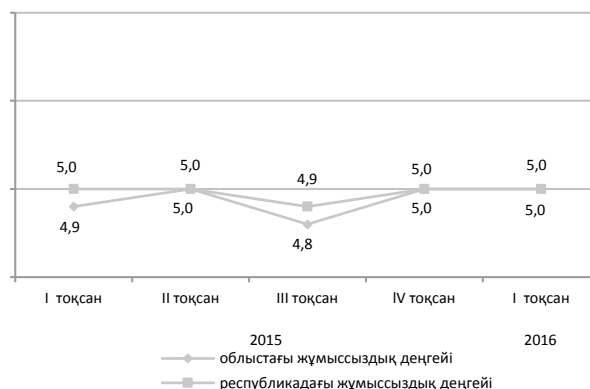

Экономиканың нақты секторы

2016 жылғы қаңтар-маусым, пайызбен

| | 2016 жылғы қаңтар-маусым | 2015 жылғы қаңтар-маусым |
|---------------------|-----------------------------------|-----------------------------------|
| | 2015 жылғы қаңтар-маусымға, %-бен | 2014 жылғы қаңтар-маусымға, %-бен |
| Өнеркәсіп | 94,8 | 95,9 |
| Ауыл шаруашылығы | 104,3 | 102,4 |
| Құрылыс | 117,4 | 107,3 |
| Бөлшек сауда | 98,6 | 100,3 |
| Жүк айналымы | 103,0 | 101,4 |
| Жолаушылар айналымы | 114,8 | 104,9 |
| Байланыс | 88,8 | 100,6 |

* 2015 жылға НКИ нақтыланған жылдық деректер бойынша қайта саналды.

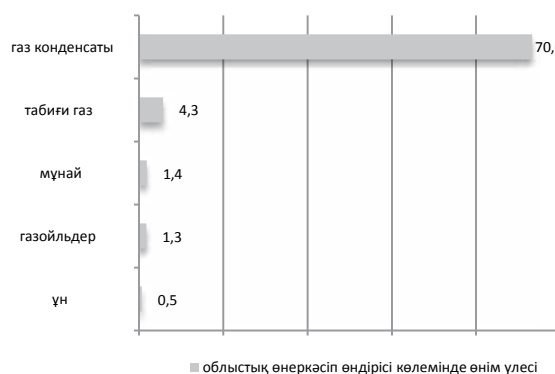

Ауыл шаруашылығы

| | 2016 жылғы қаңтар-маусым | Өткен жылғы тиісті кезеңге пайызбен |
|---|--------------------------|-------------------------------------|
| Мал мен құстардың шаруашылықта сойылғаны немесе союға өткізілгені (тірідей салмақта), мың тонна | 38,0 | 105,6 |
| Сауылған сиыр сүті, мың тонна | 116,5 | 103,5 |
| Алынған тауық жұмыртқасы, млн. дана | 76,4 | 98,2 |

Баға индексі

| | 2016 жылғы маусым 2016 жылғы мамырға, % | 2016 жылғы маусым 2015 жылғы желтоқсанға, % |
|---|---|---|
| Тұтыну бағасының индексі | 100,2 | 105,0 |
| Азық-түлік тауарлары | 100,3 | 104,6 |
| Азық-түлік емес тауарлар | 100,4 | 102,7 |
| Ақылы қызметтер | 100,1 | 107,9 |
| Өнеркәсіп өнімдеріне өндіруші кәсіпорындар бағасының индексі | 109,3 | 99,3 |
| Ауылшаруашылық өнімін өткізу бағасының индексі | 99,8 | 102,2 |
| Құрылыстағы баға индексі | 100,8 | 102,8 |
| Көліктің барлық түрлерімен жүк тасымалдау тарифтерінің индексі | 100,0 | 104,4 |
| Заңды тұлғаларға көрсетілген почталық және курьерлік қызметтер тарифтерінің индексі | 100,0 | 104,4 |
| Заңды тұлғаларға көрсетілген байланыс қызметтері тарифтерінің индексі | 100,2 | 100,7 |
| Коммерциялық жылжымайтын мүлікті жалға беру бағасының индексі | 100,2 | 100,7 |

Жамбыл облысы

Әлеуметтік даму

| | |
|--|-----------|
| Халық, адам (2016 жылғы 1 мамырға) | 1 115 200 |
| Туғандар, адам (2016 жылғы қаңтар-сәуір) | 9 175 |
| Өлгендер, адам (2016 жылғы қаңтар-сәуір) | 2 523 |
| Келгені, адам (2016 жылғы қаңтар-сәуір) | 4 613 |
| Кеткені, адам (2016 жылғы қаңтар-сәуір) | 6 972 |
| Жұмыспен қамтылған халық, адам (2016 жылғы I тоқсан) | 507 912 |
| Жалдамалы қызметкерлер, жұмыспен қамтылған халықтың жалпы санына %-бен (2016 жылғы I тоқсан) | 53,8 |
| Жұмыссыздық деңгейі, % (2016 жылғы I тоқсан) | 4,9 |
| Жалақы, теңге (2016 жылғы I тоқсан) | 89 579 |
| Күнкөрістің ең төменгі деңгейінің шамасы, теңге (2016 жылғы маусым) | 19 916 |

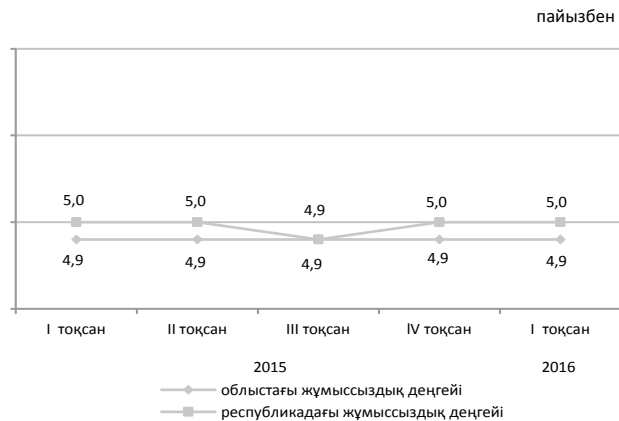

Экономиканың нақты секторы

| | 2016 жылғы қаңтар-маусым 2015 жылғы қаңтар-маусымға, %-бен | 2015 жылғы қаңтар-маусым 2014 жылғы қаңтар-маусымға, %-бен |
|---------------------|--|--|
| Өнеркәсіп | 103,2 | 93,9 |
| Ауыл шаруашылығы | 102,2 | 100,8 |
| Құрылыс | 71,7 | 105,9 |
| Бөлшек сауда | 99,6 | 107,0 |
| Жүк айналымы | 99,0 | 105,1 |
| Жолаушылар айналымы | 116,9 | 105,9 |
| Байланыс | 92,9 | 93,4 |

* 2015 жылға НКИ нақтыланған жылдық деректер бойынша қайта саналды.



Ауыл шаруашылығы

| | 2016 жылғы қаңтар-маусым | Өткен жылғы тиісті кезеңге пайызбен |
|---|--------------------------|-------------------------------------|
| Мал мен құстардың шаруашылықта сойылғаны немесе союға өткізілгені (тірідей салмақта), мың тонна | 46,4 | 102,2 |
| Сауылған сиыр сүті, мың тонна | 137,7 | 102,1 |
| Алынған тауық жұмыртқасы, млн. дана | 42,5 | 82,4 |

Баға индексі

| | 2016 жылғы маусым 2016 жылғы мамырға, % | 2016 жылғы маусым 2015 жылғы желтоқсанға, % |
|---|---|---|
| Тұтыну бағасының индексі | 100,1 | 104,8 |
| Азық-түлік тауарлары | 100,2 | 104,2 |
| Азық-түлік емес тауарлар | 100,2 | 104,4 |
| Ақылы қызметтер | 100,0 | 105,8 |
| Өнеркәсіп өнімдеріне өндіруші кәсіпорындар бағасының индексі | 100,5 | 107,7 |
| Ауылшаруашылық өнімін өткізу бағасының индексі | 99,6 | 99,7 |
| Құрылыстағы баға индексі | 101,0 | 103,0 |
| Көліктің барлық түрлерімен жүк тасымалдау тарифтерінің индексі | 100,3 | 98,4 |
| Заңды тұлғаларға көрсетілген почталық және курьерлік қызметтер тарифтерінің индексі | 100,0 | 103,9 |
| Заңды тұлғаларға көрсетілген байланыс қызметтері тарифтерінің индексі | 100,0 | 100,1 |
| Коммерциялық жылжымайтын мүлікті жалға беру бағасының индексі | 100,0 | 99,7 |

Қарағанды облысы

Әлеуметтік даму

| | |
|--|-----------|
| Халық, адам (2016 жылғы 1 мамырға) | 1 386 786 |
| Туғандар, адам (2016 жылғы қаңтар-сәуір) | 7 711 |
| Өлгендер, адам (2016 жылғы қаңтар-сәуір) | 4 724 |
| Келгені, адам (2016 жылғы қаңтар-сәуір) | 8 710 |
| Кеткені, адам (2016 жылғы қаңтар-сәуір) | 9 800 |

| | |
|--|---------|
| Жұмыспен қамтылған халық, адам (2016 жылғы I тоқсан) | 665 214 |
| Жалдамалы қызметкерлер, жұмыспен қамтылған халықтың жалпы санына %-бен (2016 жылғы I тоқсан) | 86,7 |
| Жұмыссыздық деңгейі, % (2016 жылғы I тоқсан) | 4,9 |

| | |
|---|---------|
| Жалақы, теңге (2016 жылғы I тоқсан) | 118 556 |
| Күнкөрістің ең төменгі деңгейінің шамасы, теңге (2016 жылғы маусым) | 21 263 |

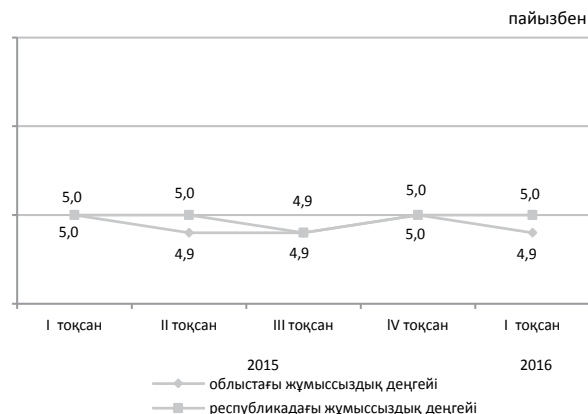

Экономиканың нақты секторы

| | 2016 жылғы қаңтар-маусым 2015 жылғы қаңтар-маусымға, %-бен | 2015 жылғы қаңтар-маусым 2014 жылғы қаңтар-маусымға, %-бен |
|---------------------|--|--|
| Өнеркәсіп | 103,1 | 110,8 |
| Ауыл шаруашылығы | 103,0 | 102,8 |
| Құрылыс | 94,6 | 78,1 |
| Бөлшек сауда | 95,5 | 101,1 |
| Жүк айналымы | 100,9 | 99,1 |
| Жолаушылар айналымы | 104,2 | 100,2 |
| Байланыс | 92,7 | 105,2 |

* 2015 жылға НКИ нақтыланған жылдық деректер бойынша қайта саналды.



Ауыл шаруашылығы

| | 2016 жылғы қаңтар-маусым | Өткен жылғы тиісті кезеңге пайызбен |
|---|--------------------------|-------------------------------------|
| Мал мен құстардың шаруашылықта сойылғаны немесе союға өткізілгені (тірідей салмақта), мың тонна | 55,6 | 100,6 |
| Сауылған сиыр сүті, мың тонна | 214,5 | 109,0 |
| Алынған тауық жұмыртқасы, млн. дана | 308,1 | 96,9 |

Баға индексі

| | 2016 жылғы маусым 2016 жылғы мамырға, % | 2016 жылғы маусым 2015 жылғы желтоқсанға, % |
|---|---|---|
| Тұтыну бағасының индексі | 101,0 | 105,3 |
| Азық-түлік тауарлары | 101,8 | 106,7 |
| Азық-түлік емес тауарлар | 100,8 | 105,0 |
| Ақылы қызметтер | 100,1 | 104,1 |
| Өнеркәсіп өнімдеріне өндіруші кәсіпорындар бағасының индексі | 100,3 | 112,7 |
| Ауылшаруашылық өнімін өткізу бағасының индексі | 99,1 | 103,9 |
| Құрылыстағы баға индексі | 101,1 | 102,4 |
| Көліктің барлық түрлерімен жүк тасымалдау тарифтерінің индексі | 100,0 | 101,0 |
| Заңды тұлғаларға көрсетілген почталық және курьерлік қызметтер тарифтерінің индексі | 100,0 | 103,4 |
| Заңды тұлғаларға көрсетілген байланыс қызметтері тарифтерінің индексі | 100,0 | 99,5 |
| Коммерциялық жылжымайтын мүлікті жалға беру бағасының индексі | 100,0 | 101,7 |

Қостанай облысы

Әлеуметтік даму

| | |
|--|---------|
| Халық, адам (2016 жылғы 1 мамырға) | 883 883 |
| Туғандар, адам (2016 жылғы қаңтар-сәуір) | 3 962 |
| Өлгендер, адам (2016 жылғы қаңтар-сәуір) | 3 135 |
| Келгені, адам (2016 жылғы қаңтар-сәуір) | 6 884 |
| Кеткені, адам (2016 жылғы қаңтар-сәуір) | 7 468 |
| Жұмыспен қамтылған халық, адам (2016 жылғы I тоқсан) | 490 247 |
| Жалдамалы қызметкерлер, жұмыспен қамтылған халықтың жалпы санына %-бен (2016 жылғы I тоқсан) | 65,2 |
| Жұмыссыздық деңгейі, % (2016 жылғы I тоқсан) | 5,0 |
| Жалақы, теңге (2016 жылғы I тоқсан) | 97 835 |
| Күнкөрістің ең төменгі деңгейінің шамасы, теңге (2016 жылғы маусым) | 20 585 |

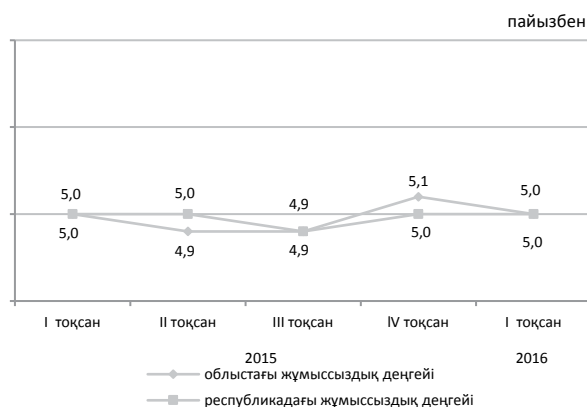

Экономиканың нақты секторы

| | 2016 жылғы қаңтар-маусым | 2015 жылғы қаңтар-маусым |
|---------------------|-----------------------------------|-----------------------------------|
| | 2015 жылғы қаңтар-маусымға, %-бен | 2014 жылғы қаңтар-маусымға, %-бен |
| Өнеркәсіп | 86,7 | 92,9 |
| Ауыл шаруашылығы | 101,5 | 101,3 |
| Құрылыс | 69,0 | 101,6 |
| Бөлшек сауда | 99,5 | 104,2 |
| Жүк айналымы | 98,4 | 101,9 |
| Жолаушылар айналымы | 102,6 | 103,8 |
| Байланыс | 97,1 | 108,2 |

* 2015 жылға НКИ нақтыланған жылдық деректер бойынша қайта саналды.



Ауыл шаруашылығы

| | 2016 жылғы қаңтар-маусым | Өткен жылғы тиісті кезеңге пайызбен |
|---|--------------------------|-------------------------------------|
| Мал мен құстардың шаруашылықта сойылғаны немесе союға өткізілгені (тірідей салмақта), мың тонна | 51,3 | 98,7 |
| Сауылған сиыр сүті, мың тонна | 247,4 | 102,9 |
| Алынған тауық жұмыртқасы, млн. дана | 309,3 | 105,7 |

Баға индексі

| | 2016 жылғы маусым 2016 жылғы мамырға, % | 2016 жылғы маусым 2015 жылғы желтоқсанға, % |
|---|---|---|
| Тұтыну бағасының индексі | 100,6 | 104,1 |
| Азық-түлік тауарлары | 100,6 | 103,0 |
| Азық-түлік емес тауарлар | 100,5 | 103,2 |
| Ақылы қызметтер | 100,7 | 106,2 |
| Өнеркәсіп өнімдеріне өндіруші кәсіпорындар бағасының индексі | 98,7 | 107,0 |
| Ауылшаруашылық өнімін өткізу бағасының индексі | 100,5 | 104,7 |
| Құрылыстағы баға индексі | 100,8 | 102,2 |
| Көліктің барлық түрлерімен жүк тасымалдау тарифтерінің индексі | 100,5 | 105,3 |
| Заңды тұлғаларға көрсетілген почталық және курьерлік қызметтер тарифтерінің индексі | 100,0 | 111,8 |
| Заңды тұлғаларға көрсетілген байланыс қызметтері тарифтерінің индексі | 99,9 | 100,9 |
| Коммерциялық жылжымайтын мүлікті жалға беру бағасының индексі | 100,0 | 100,2 |

Қызылорда облысы

Әлеуметтік даму

| | |
|--|---------|
| Халық, адам (2016 жылғы 1 мамырға) | 769 533 |
| Туғандар, адам (2016 жылғы қаңтар-сәуір) | 6 154 |
| Өлгендер, адам (2016 жылғы қаңтар-сәуір) | 1 510 |
| Келгені, адам (2016 жылғы қаңтар-сәуір) | 5 377 |
| Кеткені, адам (2016 жылғы қаңтар-сәуір) | 5 659 |

| | |
|--|---------|
| Жұмыспен қамтылған халық, адам (2016 жылғы I тоқсан) | 314 231 |
| Жалдамалы қызметкерлер, жұмыспен қамтылған халықтың жалпы санына %-бен (2016 жылғы I тоқсан) | 63,8 |
| Жұмыссыздық деңгейі, % (2016 жылғы I тоқсан) | 5,0 |

| | |
|---|---------|
| Жалақы, теңге (2016 жылғы I тоқсан) | 109 081 |
| Күнкөрістің ең төменгі деңгейінің шамасы, теңге (2016 жылғы маусым) | 19 658 |

пайызбен

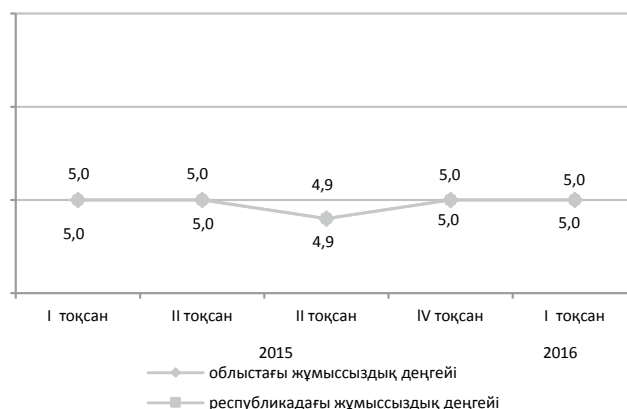

Экономиканың нақты секторы

| | 2016 жылғы қаңтар-маусым 2015 жылғы қаңтар-маусымға, %-бен | 2015 жылғы қаңтар-маусым 2014 жылғы қаңтар-маусымға, %-бен |
|---------------------|--|--|
| Өнеркәсіп | 90,8 | 94,9 |
| Ауыл шаруашылығы | 103,9 | 102,1 |
| Құрылыс | 62,0 | 103,7 |
| Бөлшек сауда | 100,0 | 106,4 |
| Жүк айналымы | 98,7 | 101,3 |
| Жолаушылар айналымы | 108,0 | 106,7 |
| Байланыс | 96,8 | 108,9 |

* 2015 жылға НКИ нақтыланған жылдық деректер бойынша қайта саналды

2016 жылғы қаңтар-маусым, пайызбен

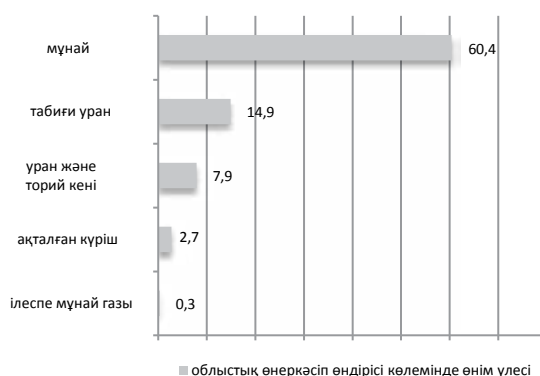

Ауыл шаруашылығы

| | 2016 жылғы қаңтар-маусым | Өткен жылғы тиісті кезеңге пайызбен |
|---|--------------------------|-------------------------------------|
| Мал мен құстардың шаруашылықта сойылғаны немесе союға өткізілгені (тірідей салмақта), мың тонна | 14,9 | 105,3 |
| Сауылған сиыр сүті, мың тонна | 37,1 | 101,4 |
| Алынған тауық жұмыртқасы, млн. дана | 2,1 | 101,6 |

Баға индексі

| | 2016 жылғы маусым 2016 жылғы мамырға, % | 2016 жылғы маусым 2015 жылғы желтоқсанға, % |
|---|---|---|
| Тұтыну бағасының индексі | 100,4 | 103,1 |
| Азық-түлік тауарлары | 100,3 | 103,9 |
| Азық-түлік емес тауарлар | 100,8 | 103,1 |
| Ақылы қызметтер | 100,1 | 102,2 |
| Өнеркәсіп өнімдеріне өндіруші кәсіпорындар бағасының индексі | 110,8 | 120,7 |
| Ауылшаруашылық өнімін өткізу бағасының индексі | 100,0 | 100,7 |
| Құрылыстағы баға индексі | 101,2 | 103,1 |
| Көліктің барлық түрлерімен жүк тасымалдау тарифтерінің индексі | 100,0 | 100,2 |
| Заңды тұлғаларға көрсетілген почталық және курьерлік қызметтер тарифтерінің индексі | 100,0 | 103,3 |
| Заңды тұлғаларға көрсетілген байланыс қызметтері тарифтерінің индексі | 100,0 | 100,1 |
| Коммерциялық жылжымайтын мүлікті жалға беру бағасының индексі | 100,0 | 99,3 |

Маңғыстау облысы

Әлеуметтік даму

| | |
|--|---------|
| Халық, адам (2016 жылғы 1 мамырға) | 633 069 |
| Туғандар, адам (2016 жылғы қаңтар-сәуір) | 6 399 |
| Өлгендер, адам (2016 жылғы қаңтар-сәуір) | 846 |
| Келгені, адам (2016 жылғы қаңтар-сәуір) | 3 692 |
| Кеткені, адам (2016 жылғы қаңтар-сәуір) | 2 969 |
| Жұмыспен қамтылған халық, адам (2016 жылғы I тоқсан) | 265 051 |
| Жалдамалы қызметкерлер, жұмыспен қамтылған халықтың жалпы санына %-бен (2016 жылғы I тоқсан) | 96,7 |
| Жұмыссыздық деңгейі, % (2016 жылғы I тоқсан) | 5,1 |
| Жалақы, теңге (2016 жылғы I тоқсан) | 246 231 |
| Күнкөрістің ең төменгі деңгейінің шамасы, теңге (2016 жылғы маусым) | 27 375 |

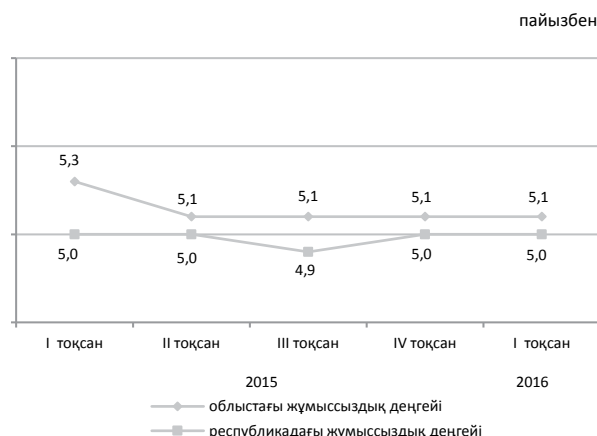

Экономиканың нақты секторы

| | 2016 жылғы қаңтар-маусым 2015 жылғы қаңтар-маусымға, %-бен | 2015 жылғы қаңтар-маусым 2014 жылғы қаңтар-маусымға, %-бен |
|---------------------|--|--|
| Өнеркәсіп | 97,6 | 98,4 |
| Ауыл шаруашылығы | 77,9 | 104,9 |
| Құрылыс | 104,2 | 93,8 |
| Бөлшек сауда | 90,0 | 106,0 |
| Жүк айналымы | 97,0 | 99,4 |
| Жолаушылар айналымы | 102,9 | 100,0 |
| Байланыс | 102,0 | 123,9 |

* 2015 жылға НКИ нақтыланған жылдық деректер бойынша қайта саналды.



Ауыл шаруашылығы

| | 2016 жылғы қаңтар-маусым | Өткен жылғы тиісті кезеңге пайызбен |
|---|--------------------------|-------------------------------------|
| Мал мен құстардың шаруашылықта сойылғаны немесе союға өткізілгені (тірідей салмақта), мың тонна | 3,3 | 60,4 |
| Сауылған сиыр сүті, мың тонна | 2,2 | 99,8 |
| Алынған тауық жұмыртқасы, млн. дана | 1,0 | 127,9 |

Баға индексі

| | 2016 жылғы маусым 2016 жылғы мамырға, % | 2016 жылғы маусым 2015 жылғы желтоқсанға, % |
|--|---|---|
| Тұтыну бағасының индексі | 100,2 | 105,5 |
| Азық-түлік тауарлары | 100,5 | 107,7 |
| Азық-түлік емес тауарлар | 100,3 | 102,6 |
| Ақылы қызметтер | 99,9 | 105,7 |
| Өнеркәсіп өнімдеріне өндіруші кәсіпорындар бағасының индексі | 110,2 | 116,8 |
| Ауылшаруашылық өнімін өткізу бағасының индексі | 98,7 | 99,1 |
| Құрылыстағы баға индексі | 100,8 | 103,3 |
| Көліктің барлық түрлерімен жүк тасымалдау тарифтерінің индексі | 100,0 | 101,1 |
| Заңды тұлғаларға көрсетілген почталық және курьерлік қызметтерінің тарифтері индексі | 100,0 | 105,3 |
| Заңды тұлғаларға көрсетілген байланыс қызметтері тарифтері индексі | 98,5 | 98,1 |
| Коммерциялық жылжымайтын мүлікті жалға беру бағасының индексі | 100,0 | 98,2 |

Оңтүстік Қазақстан облысы

Әлеуметтік даму

| | |
|--|-----------|
| Халық, адам (2016 жылғы 1 мамырға) | 2 861 325 |
| Туғандар, адам (2016 жылғы қаңтар-сәуір) | 27 970 |
| Өлгендер, адам (2016 жылғы қаңтар-сәуір) | 5 336 |
| Келгені, адам (2016 жылғы қаңтар-сәуір) | 16 128 |
| Кеткені, адам (2016 жылғы қаңтар-сәуір) | 18 744 |

| | |
|--|-----------|
| Жұмыспен қамтылған халық, адам (2016 жылғы I тоқсан) | 1 095 983 |
| Жалдамалы қызметкерлер, жұмыспен қамтылған халықтың жалпы санына %-бен (2016 жылғы I тоқсан) | 56,9 |
| Жұмыссыздық деңгейі, % (2016 жылғы I тоқсан) | 5,3 |

| | |
|---|--------|
| Жалақы, теңге (2016 жылғы I тоқсан) | 92 960 |
| Күнкөрістің ең төменгі деңгейінің шамасы, теңге (2016 жылғы маусым) | 20 117 |

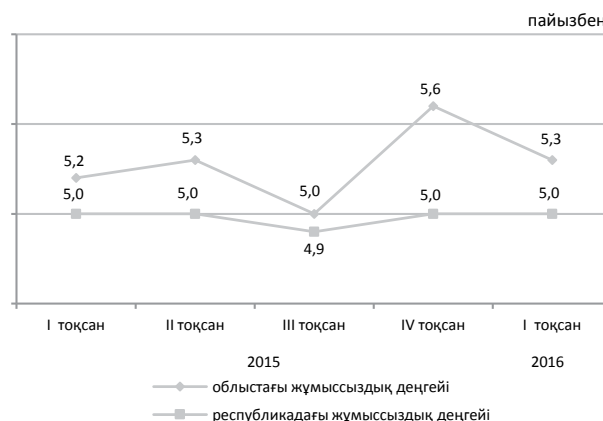

Экономиканың нақты секторы

| | 2016 жылғы қаңтар-маусым 2015 жылғы қаңтар-маусымға, %-бен | 2015 жылғы қаңтар-маусым 2014 жылғы қаңтар-маусымға, %-бен |
|---------------------|--|--|
| Өнеркәсіп | 105,3 | 103,6 |
| Ауыл шаруашылығы | 102,0 | 102,3 |
| Құрылыс | 87,3 | 108,4 |
| Бөлшек сауда | 97,9 | 104,2 |
| Жүк айналымы | 100,5 | 103,4 |
| Жолаушылар айналымы | 113,7 | 103,2 |
| Байланыс | 95,8 | 106,4 |

* 2015 жылға НКИ нақтыланған жылдық деректер бойынша қайта саналды.

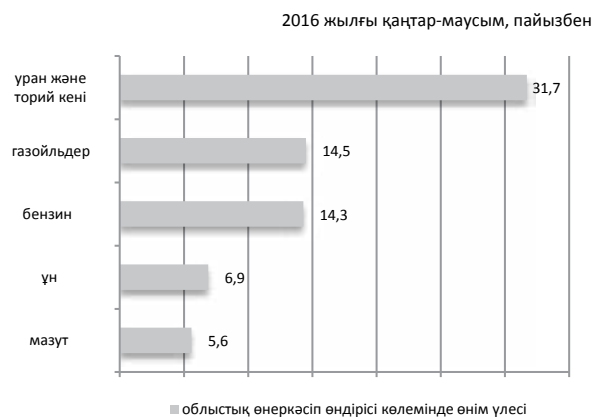

Ауыл шаруашылығы

| | 2016 жылғы қаңтар-маусым | Өткен жылғы тиісті кезеңге пайызбен |
|---|--------------------------|-------------------------------------|
| Мал мен құстардың шаруашылықта сойылғаны немесе союға өткізілгені (тірідей салмақта), мың тонна | 99,1 | 102,3 |
| Сауылған сиыр сүті, мың тонна | 371,8 | 102,1 |
| Алынған тауық жұмыртқасы, млн. дана | 152,6 | 104,6 |

Баға индексі

| | 2016 жылғы маусым 2016 жылғы мамырға, % | 2016 жылғы маусым 2015 жылғы желтоқсанға, % |
|---|---|---|
| Тұтыну бағасының индексі | 100,3 | 105,1 |
| Азық-түлік тауарлары | 100,1 | 104,5 |
| Азық-түлік емес тауарлар | 100,3 | 105,3 |
| Ақылы қызметтер | 100,4 | 105,6 |
| Өнеркәсіп өнімдеріне өндіруші кәсіпорындар бағасының индексі | 102,3 | 108,5 |
| Ауылшаруашылық өнімін өткізу бағасының индексі | 99,5 | 100,0 |
| Құрылыстағы баға индексі | 100,8 | 102,8 |
| Көліктің барлық түрлерімен жүк тасымалдау тарифтерінің индексі | 99,7 | 101,0 |
| Заңды тұлғаларға көрсетілген почталық және курьерлік қызметтер тарифтерінің индексі | 100,0 | 103,4 |
| Заңды тұлғаларға көрсетілген байланыс қызметтері тарифтерінің индексі | 100,0 | 100,1 |
| Коммерциялық жылжымайтын мүлікті жалға беру бағасының индексі | 99,9 | 99,5 |

Солтүстік Қазақстан облысы

Әлеуметтік даму

пайызбен

| | |
|--|---------|
| Халық, адам (2016 жылғы 1 мамырға) | 568 652 |
| Туғандар, адам (2016 жылғы қаңтар-сәуір) | 2 534 |
| Өлгендер, адам (2016 жылғы қаңтар-сәуір) | 2 329 |
| Келгені, адам (2016 жылғы қаңтар-сәуір) | 5 278 |
| Кеткені, адам (2016 жылғы қаңтар-сәуір) | 6 277 |

| | |
|--|---------|
| Жұмыспен қамтылған халық, адам (2016 жылғы I тоқсан) | 312 972 |
| Жалдамалы қызметкерлер, жұмыспен қамтылған халықтың жалпы санына %-бен (2016 жылғы I тоқсан) | 68,3 |
| Жұмыссыздық деңгейі, % (2016 жылғы I тоқсан) | 5,0 |

| | |
|---|--------|
| Жалақы, теңге (2016 жылғы I тоқсан) | 88 802 |
| Күнкөрістің ең төменгі деңгейінің шамасы, теңге (2016 жылғы маусым) | 20 799 |

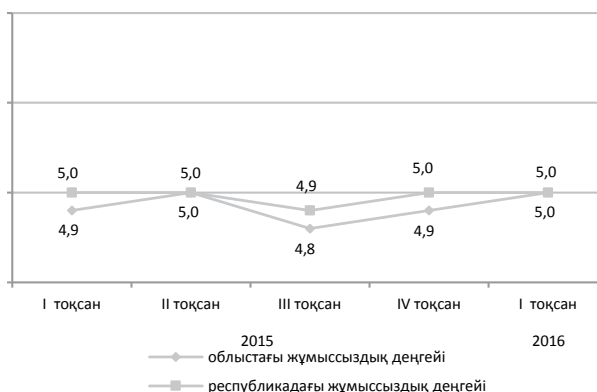

Экономиканың нақты секторы

| | 2016 жылғы қаңтар-маусым 2015 жылғы қаңтар-маусымға, %-бен | 2015 жылғы қаңтар-маусым 2014 жылғы қаңтар-маусымға, %-бен |
|---------------------|---|---|
| Өнеркәсіп | 100,5 | 99,2 |
| Ауыл шаруашылығы | 102,2 | 104,7 |
| Құрылыс | 105,8 | 169,1 |
| Бөлшек сауда | 97,1 | 101,7 |
| Жүк айналымы | 101,5 | 107,0 |
| Жолаушылар айналымы | 100,1 | 100,2 |
| Байланыс | 96,5 | 108,5 |

* 2015 жылға НКИ нақтыланған жылдық деректер бойынша қайта саналды.



Ауыл шаруашылығы

| | 2016 жылғы қаңтар-маусым | Өткен жылғы тиісті кезеңге пайызбен |
|---|--------------------------|-------------------------------------|
| Мал мен құстардың шаруашылықта сойылғаны немесе союға өткізілгені (тірідей салмақта), мың тонна | 32,6 | 101,3 |
| Сауылған сиыр сүті, мың тонна | 240,2 | 105,2 |
| Алынған тауық жұмыртқасы, млн. дана | 277,8 | 94,9 |

Баға индексі

| | 2016 жылғы маусым 2016 жылғы мамырға, % | 2016 жылғы маусым 2015 жылғы желтоқсанға, % |
|---|---|---|
| Тұтыну бағасының индексі | 100,6 | 104,0 |
| Азық-түлік тауарлары | 100,6 | 104,1 |
| Азық-түлік емес тауарлар | 100,7 | 104,1 |
| Ақылы қызметтер | 100,4 | 103,6 |
| Өнеркәсіп өнімдеріне өндіруші кәсіпорындар бағасының индексі | 100,5 | 105,1 |
| Ауылшаруашылық өнімін өткізу бағасының индексі | 100,4 | 104,1 |
| Құрылыстағы баға индексі | 100,8 | 102,8 |
| Көліктің барлық түрлерімен жүк тасымалдау тарифтерінің индексі | 104,3 | 104,7 |
| Заңды тұлғаларға көрсетілген почталық және курьерлік қызметтер тарифтерінің индексі | 100,0 | 103,3 |
| Заңды тұлғаларға көрсетілген байланыс қызметтері тарифтерінің индексі | 100,0 | 100,3 |
| Коммерциялық жылжымайтын мүлікті жалға беру бағасының индексі | 100,2 | 99,7 |

Павлодар облысы

Әлеуметтік даму

| | |
|--|---------|
| Халық, адам (2016 жылғы 1 мамырға) | 759 223 |
| Туғандар, адам (2016 жылғы қаңтар-сәуір) | 3 964 |
| Өлгендер, адам (2016 жылғы қаңтар-сәуір) | 2 518 |
| Келгені, адам (2016 жылғы қаңтар-сәуір) | 5 855 |
| Кеткені, адам (2016 жылғы қаңтар-сәуір) | 6 557 |

| | |
|--|---------|
| Жұмыспен қамтылған халық, адам (2016 жылғы I тоқсан) | 417 201 |
| Жалдамалы қызметкерлер, жұмыспен қамтылған халықтың жалпы санына %-бен (2016 жылғы I тоқсан) | 79,9 |
| Жұмыссыздық деңгейі, % (2016 жылғы I тоқсан) | 4,8 |

| | |
|---|---------|
| Жалақы, теңге (2016 жылғы I тоқсан) | 114 027 |
| Күнкөрістің ең төменгі деңгейінің шамасы, теңге (2016 жылғы маусым) | 20 061 |

пайызбен

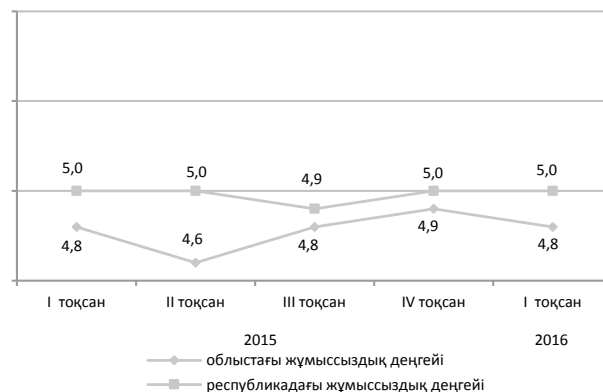

Экономиканың нақты секторы

2016 жылғы қаңтар-маусым, пайызбен

| | 2016 жылғы қаңтар-маусым 2015 жылғы қаңтар-маусымға, %-бен | 2015 жылғы қаңтар-маусым 2014 жылғы қаңтар-маусымға, %-бен |
|---------------------|--|--|
| Өнеркәсіп | 100,2 | 94,5 |
| Ауыл шаруашылығы | 99,1 | 105,5 |
| Құрылыс | 58,9 | 164,2 |
| Бөлшек сауда | 98,0 | 105,0 |
| Жүк айналымы | 101,2 | 105,1 |
| Жолаушылар айналымы | 106,8 | 102,5 |
| Байланыс | 99,6 | 106,3 |

* 2015 жылға НКИ нақтыланған жылдық деректер бойынша қайта саналды.

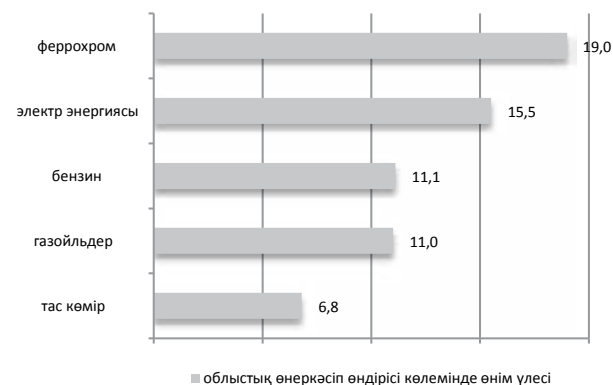

Ауыл шаруашылығы

| | 2016 жылғы қаңтар-маусым | Өткен жылғы тиісті кезеңге пайызбен |
|---|--------------------------|-------------------------------------|
| Мал мен құстардың шаруашылықта сойылғаны немесе союға өткізілгені (тірідей салмақта), мың тонна | 35,2 | 96,4 |
| Сауылған сиыр сүті, мың тонна | 173,1 | 101,4 |
| Алынған тауық жұмыртқасы, млн. дана | 60,9 | 94,2 |

Баға индексі

| | 2016 жылғы маусым 2016 жылғы мамырға, % | 2016 жылғы маусым 2015 жылғы желтоқсанға, % |
|---|---|---|
| Тұтыну бағасының индексі | 100,4 | 104,6 |
| Азық-түлік тауарлары | 100,6 | 105,3 |
| Азық-түлік емес тауарлар | 100,6 | 104,5 |
| Ақылы қызметтер | 100,0 | 104,0 |
| Өнеркәсіп өнімдеріне өндіруші кәсіпорындар бағасының индексі | 100,6 | 121,9 |
| Ауылшаруашылық өнімін өткізу бағасының индексі | 98,4 | 99,4 |
| Құрылыстағы баға индексі | 100,2 | 102,1 |
| Көліктің барлық түрлерімен жүк тасымалдау тарифтерінің индексі | 100,0 | 106,7 |
| Заңды тұлғаларға көрсетілген почталық және курьерлік қызметтер тарифтерінің индексі | 100,0 | 106,9 |
| Заңды тұлғаларға көрсетілген байланыс қызметтері тарифтерінің индексі | 99,9 | 100,7 |
| Коммерциялық жылжымайтын мүлікті жалға беру бағасының индексі | 100,4 | 101,4 |

Шығыс Қазақстан облысы

Әлеуметтік даму

| | |
|--|-----------|
| Халық, адам (2016 жылғы 1 мамырға) | 1 396 537 |
| Туғандар, адам (2016 жылғы қаңтар-сәуір) | 7 384 |
| Өлгендер, адам (2016 жылғы қаңтар-сәуір) | 4 927 |
| Келгені, адам (2016 жылғы қаңтар-сәуір) | 9 717 |
| Кеткені, адам (2016 жылғы қаңтар-сәуір) | 11 434 |
| Жұмыспен қамтылған халық, адам (2016 жылғы I тоқсан) | 693 343 |
| Жалдамалы қызметкерлер, жұмыспен қамтылған халықтың жалпы санына %-бен (2016 жылғы I тоқсан) | 69,2 |
| Жұмыссыздық деңгейі, % (2016 жылғы I тоқсан) | 4,9 |
| Жалақы, теңге (2016 жылғы I тоқсан) | 108 438 |
| Күнкөрістің ең төменгі деңгейінің шамасы, теңге (2016 жылғы маусым) | 22 926 |

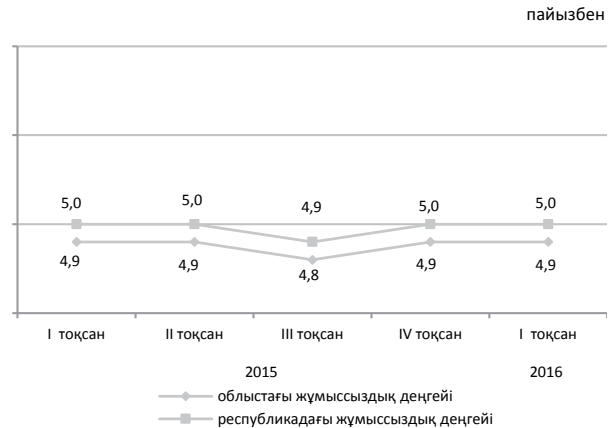

Экономиканың нақты секторы

| | 2016 жылғы қаңтар-маусым 2015 жылғы қаңтар-маусымға, %-бен | 2015 жылғы қаңтар-маусым 2014 жылғы қаңтар-маусымға, %-бен |
|---------------------|---|---|
| Өнеркәсіп | 104,3 | 92,0 |
| Ауыл шаруашылығы | 104,7 | 102,2 |
| Құрылыс | 90,9 | 108,5 |
| Бөлшек сауда | 99,7 | 104,7 |
| Жүк айналымы | 102,2 | 106,3 |
| Жолаушылар айналымы | 102,9 | 103,1 |
| Байланыс | 94,3 | 100,3 |

* 2015 жылға НКИ нақтыланған жылдық деректер бойынша қайта саналды.



Ауыл шаруашылығы

| | 2016 жылғы қаңтар-маусым | Өткен жылғы тиісті кезеңге пайызбен |
|---|--------------------------|-------------------------------------|
| Мал мен құстардың шаруашылықта сойылғаны немесе союға өткізілгені (тірідей салмақта), мың тонна | 100,1 | 106,9 |
| Сауылған сиыр сүті, мың тонна | 388,0 | 104,5 |
| Алынған тауық жұмыртқасы, млн. дана | 71,8 | 102,0 |

Баға индексі

| | 2016 жылғы маусым 2016 жылғы мамырға, % | 2016 жылғы маусым 2015 жылғы желтоқсанға, % |
|---|---|---|
| Тұтыну бағасының индексі | 101,0 | 105,1 |
| Азық-түлік тауарлары | 101,9 | 107,2 |
| Азық-түлік емес тауарлар | 100,7 | 105,7 |
| Ақылы қызметтер | 100,3 | 102,1 |
| Өнеркәсіп өнімдеріне өндіруші кәсіпорындар бағасының индексі | 100,8 | 115,0 |
| Ауылшаруашылық өнімін өткізу бағасының индексі | 99,8 | 102,8 |
| Құрылыстағы баға индексі | 101,0 | 103,5 |
| Көліктің барлық түрлерімен жүк тасымалдау тарифтерінің индексі | 100,0 | 104,6 |
| Заңды тұлғаларға көрсетілген почталық және курьерлік қызметтер тарифтерінің индексі | 100,0 | 104,0 |
| Заңды тұлғаларға көрсетілген байланыс қызметтері тарифтерінің индексі | 99,9 | 124,3 |
| Коммерциялық жылжымайтын мүлікті жалға беру бағасының индексі | 100,3 | 101,3 |

Астана қаласы

Әлеуметтік даму

| | |
|--|---------|
| Халық, адам (2016 жылғы 1 мамырға) | 880 191 |
| Туғандар, адам (2016 жылғы қаңтар-сәуір) | 8 954 |
| Өлгендер, адам (2016 жылғы қаңтар-сәуір) | 1 270 |
| Келгені, адам (2016 жылғы қаңтар-сәуір) | 11 750 |
| Кеткені, адам (2016 жылғы қаңтар-сәуір) | 11 862 |

| | |
|--|---------|
| Жұмыспен қамтылған халық, адам (2016 жылғы I тоқсан) | 466 105 |
| Жалдамалы қызметкерлер, жұмыспен қамтылған халықтың жалпы санына %-бен (2016 жылғы I тоқсан) | 94,9 |
| Жұмыссыздық деңгейі, % (2016 жылғы I тоқсан) | 4,7 |

| | |
|---|---------|
| Жалақы, теңге (2016 жылғы I тоқсан) | 189 087 |
| Күнкөрістің ең төменгі деңгейінің шамасы, теңге (2016 жылғы маусым) | 25 907 |

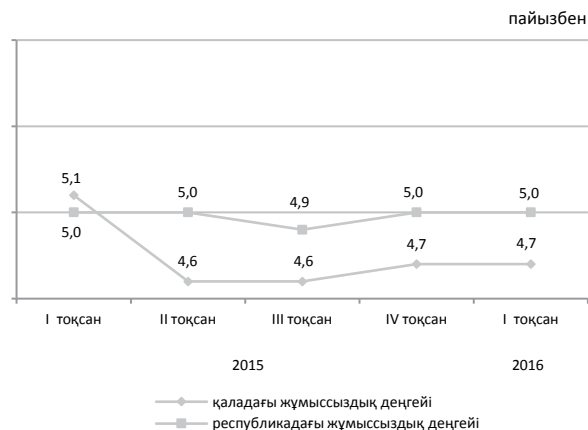

Экономиканың нақты секторы

| | 2016 жылғы қаңтар-маусым 2015 жылғы қаңтар-маусымға, %-бен | 2015 жылғы қаңтар-маусым 2014 жылғы қаңтар-маусымға, %-бен |
|---------------------|--|--|
| Өнеркәсіп | 102,5 | 107,8 |
| Ауыл шаруашылығы | 86,9 | 84,7 |
| Құрылыс | 135,1 | 116,8 |
| Бөлшек сауда | 98,9 | 103,4 |
| Жүк айналымы | 100,5 | 103,3 |
| Жолаушылар айналымы | 109,2 | 103,7 |
| Байланыс | 76,9 | 97,2 |

* 2015 жылға НКИ нақтыланған жылдық деректер бойынша қайта саналды.



Ауыл шаруашылығы

| | 22016 жылғы қаңтар-маусым | Өткен жылғы тиісті кезеңге пайызбен |
|---|---------------------------|-------------------------------------|
| Мал мен құстардың шаруашылықта сойылғаны немесе союға өткізілгені (тірідей салмақта), тонна | 96,3 | 64,1 |
| Сауылған сиыр сүті, тонна | 278,3 | 98,4 |
| Алынған тауық жұмыртқасы, мың дана | 103,9 | 97,7 |

Баға индексі

| | 2016 жылғы маусым 2016 жылғы мамырға, % | 2016 жылғы маусым 2015 жылғы желтоқсанға, % |
|---|---|---|
| Тұтыну бағасының индексі | 100,2 | 104,7 |
| Азық-түлік тауарлары | 100,9 | 106,5 |
| Азық-түлік емес тауарлар | 100,7 | 104,9 |
| Ақылы қызметтер | 98,8 | 102,3 |
| Өнеркәсіп өнімдеріне өндіруші кәсіпорындар бағасының индексі | 100,3 | 102,2 |
| Ауылшаруашылық өнімін өткізу бағасының индексі | - | - |
| Құрылыстағы баға индексі | 101,8 | 103,6 |
| Көліктің барлық түрлерімен жүк тасымалдау тарифтерінің индексі | 100,0 | 100,2 |
| Заңды тұлғаларға көрсетілген почталық және курьерлік қызметтер тарифтерінің индексі | 100,0 | 105,3 |
| Заңды тұлғаларға көрсетілген байланыс қызметтері тарифтерінің индексі | 100,0 | 98,3 |
| Коммерциялық жылжымайтын мүлікті жалға беру бағасының индексі | 100,0 | 102,8 |

Алматы қаласы

Әлеуметтік даму

| | |
|--|-----------|
| Халық, адам (2016 жылғы 1 мамырға) | 1 722 076 |
| Туғандар, адам (2016 жылғы қаңтар-сәуір) | 10 028 |
| Өлгендер, адам (2016 жылғы қаңтар-сәуір) | 3 630 |
| Келгені, адам (2016 жылғы қаңтар-сәуір) | 28 793 |
| Кеткені, адам (2016 жылғы қаңтар-сәуір) | 16 597 |
| Жұмыспен қамтылған халық, адам (2016 жылғы I тоқсан) | 842 326 |
| Жалдамалы қызметкерлер, жұмыспен қамтылған халықтың жалпы санына %-бен (2016 жылғы I тоқсан) | 92,3 |
| Жұмыссыздық деңгейі, % (2016 жылғы I тоқсан) | 5,3 |
| Жалақы, теңге (2016 жылғы I тоқсан) | 168 724 |
| Күнкөрістің ең төменгі деңгейінің шамасы, теңге (2016 жылғы маусым) | 24 710 |

пайызбен

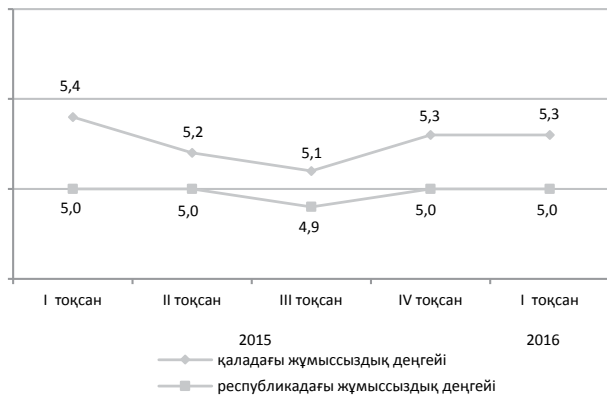

Экономиканың нақты секторы

2016 жылғы қаңтар-маусым, пайызбен

| | 2016 жылғы қаңтар-маусым 2015 жылғы қаңтар-маусымға, %-бен | 2015 жылғы қаңтар-маусым 2014 жылғы қаңтар-маусымға, %-бен |
|---------------------|--|--|
| Өнеркәсіп | 96,1 | 104,3 |
| Ауыл шаруашылығы | 87,1 | 31,9 |
| Құрылыс | 88,4 | 101,3 |
| Бөлшек сауда | 99,8 | 102,0 |
| Жүк айналымы | 107,7 | 108,1 |
| Жолаушылар айналымы | 103,4 | 103,5 |
| Байланыс | 103,1 | 104,6 |

* 2015 жылға НКИ нақтыланған жылдық деректер бойынша қайта саналды.



Ауыл шаруашылығы

| | 2016 жылғы қаңтар-маусым | Өткен жылғы тиісті кезеңге пайызбен |
|---|--------------------------|-------------------------------------|
| Мал мен құстардың шаруашылықта сойылғаны немесе союға өткізілгені (тірідей салмақта), мың тонна | 0,3 | 88,9 |
| Сауылған сиыр сүті, мың тонна | 1,7 | 75,8 |
| Алынған тауық жұмыртқасы, млн. дана | 0,2 | 79,3 |

Баға индексі

| | 2016 жылғы маусым 2016 жылғы мамырға, % | 2016 жылғы маусым 2015 жылғы желтоқсанға, % |
|---|---|---|
| Тұтыну бағасының индексі | 100,1 | 104,1 |
| Азық-түлік тауарлары | 100,0 | 104,7 |
| Азық-түлік емес тауарлар | 100,3 | 107,0 |
| Ақылы қызметтер | 99,9 | 100,5 |
| Өнеркәсіп өнімдеріне өндіруші кәсіпорындар бағасының индексі | 100,6 | 105,1 |
| Ауылшаруашылық өнімін өткізу бағасының индексі | - | - |
| Құрылыстағы баға индексі | 100,6 | 102,7 |
| Көліктің барлық түрлерімен жүк тасымалдау тарифтерінің индексі | 98,8 | 106,6 |
| Заңды тұлғаларға көрсетілген почталық және курьерлік қызметтер тарифтерінің индексі | 100,0 | 102,9 |
| Заңды тұлғаларға көрсетілген байланыс қызметтері тарифтерінің индексі | 99,8 | 100,5 |
| Коммерциялық жылжымайтын мүлікті жалға беру бағасының индексі | 100,0 | 100,4 |

1. Основные показатели

1.1 Краткие итоги социально-экономического развития

Краткосрочный экономический индикатор

Краткосрочный экономический индикатор в январе-июне 2016г. к январю-июню 2015г. составил 99,3%. Расчет краткосрочного экономического индикатора осуществляется для обеспечения оперативности и базируется на изменении индексов выпуска по базовым отраслям: сельское хозяйство, промышленность, строительство, торговля, транспорт и связь, составляющих свыше 60% от ВВП.

Уровень жизни

Среднедушевые номинальные денежные доходы населения по оценке в мае 2016г. составили 69913 тенге, что на 5,6% выше, чем в мае 2015г., реальные денежные доходы за указанный период уменьшились на 9,5%.

Рынок труда и оплата труда

Численность безработных по оценке в июне 2016г. составила 438,7 тыс. человек. Уровень безработицы составил 4,9% к численности экономически активного населения. Численность лиц, зарегистрированных в органах занятости в качестве безработных, на конец июня 2016г. составила 68,5 тыс. человек или 0,8% к численности экономически активного населения.

Среднемесячная номинальная заработная плата одного работника по оценке в июне 2016г. составила 131769 тенге.

Цены

Индекс потребительских цен в июне 2016г. по сравнению с декабрем 2015г. составил 104,6%. Цены на продовольственные товары повысились на 5%, непродовольственные – на 4,7%, платные услуги для населения – на 4,1%. Цены предприятий-производителей на промышленную продукцию в июне 2016г. по сравнению с декабрем 2015г. повысились на 9,6%.

Национальная экономика

Объем валового внутреннего продукта, по отчетным данным, за I квартал 2016г. составил в текущих ценах 9309,1 млрд. тенге. По сравнению с соответствующим периодом предыдущего года реальный ВВП сократился на 0,1%. В структуре ВВП доля производства товаров составила 34,4%, услуг – 59,2%.

Объем инвестиций в основной капитал в январе-июне 2016г. составил 3030,8 млрд. тенге, что на 8,5% больше, чем в январе-июне 2015г.

Количество зарегистрированных юридических лиц по состоянию на 1 июля 2016г. составило 372244 единицы и увеличилось по сравнению с соответствующим периодом предыдущего года на 5,1%, в том числе 363160 единиц с численностью работников менее 100 человек. Количество действующих юридических лиц составило 231704, среди которых малые предприятия (менее 100 человек) составляют 223028 единиц.

Торговля

Объем розничной торговли за январь-июнь 2016г. составил 3371,9 млрд. тенге или 99,1% к уровню соответствующего периода 2015 года (в сопоставимых ценах).

Объем оптовой торговли за январь-июнь 2016г. составил 7683,6 млрд. тенге или 93,4% к уровню соответствующего периода 2015 года (в сопоставимых ценах).

Внешнеторговый оборот Казахстана в январе-мае 2016г. составил 23001,1 млн. долларов США и по сравнению с январем-маем 2015г. уменьшился на 29,9%, в том числе экспорт – 13753,7 млн. долларов США (на 31,8% меньше), импорт 9247,4 млн. долларов США (на 27% меньше).

Реальный сектор экономики

Объем промышленного производства в январе-июне 2016г. составил 8512 млрд. тенге в действующих ценах, что на 1,6% меньше, чем в январе-июне 2015г. В обрабатывающей промышленности производство увеличилось на 0,5%. В горнодобывающей промышленности и разработке карьеров производство уменьшилось на 3,4%, в электроснабжении, подаче газа, пара и воздушном кондиционировании – на 0,7%, в водоснабжении, канализационной системе, контроле над сбором и распределением отходов – на 5,9%.

Объем валового выпуска продукции (услуг) сельского хозяйства в январе-июне 2016г. составил 794 млрд. тенге, что больше на 2,7% чем в январе-июне 2015г.

Объем грузооборота в январе-июне 2016г. составил 240,6 млрд. ткм (с учетом оценки объема грузооборота индивидуальных предпринимателей, занимающихся коммерческими перевозками) и вырос на 0,9% по сравнению с январем-июнем 2015г. Объем пассажирооборота составил 124,1 млрд. пкм и вырос на 1,9%.

Финансовая система

По данным Министерства финансов Республики Казахстан по состоянию на 1 июня 2016г. доходы государственного бюджета составили 3481 млрд. тенге, или 40,1% по отношению к исполняемому бюджету. Исполнение бюджета по затратам составило 3565 млрд. тенге или 38,1% к исполняемому бюджету. По сравнению с соответствующим периодом 2015г. доходы увеличились на 3,9%, затраты увеличились на 16,2%. Дефицит бюджета (с учетом чистого бюджетного кредитования и сальдо по операциям с финансовыми активами) сформировался на уровне 271,5 млрд. тенге.

Кредитные вложения БВУ в отрасли экономики на конец мая 2016г. составили 12427,6 млрд. тенге и увеличились по сравнению с соответствующим периодом прошлого года на 3%. В общей сумме кредитов удельный вес долгосрочных кредитов составил 82,6%, кредитов в иностранной валюте 34,8%. Объем депозитов в депозитных организациях составил 16500,6 млрд. тенге, что на 44,1% больше, чем в соответствующем месяце прошлого года, депозиты физических лиц составили 6910 млрд. тенге и увеличились на 61,7%.

Финансовый результат предприятий с численностью работающих свыше 100 человек за I квартал 2016г. определился как прибыль в сумме 1095,1 млрд. тенге, что на 87% выше уровня аналогичного периода 2015г. Уровень рентабельности (убыточности) составил 15,1%. Доля убыточных предприятий среди общего числа отчитавшихся составила 43,4%.

Мониторинг основных социально-экономических показателей

Май 2016г.

| | Январь-май 2016г. | Май 2016г. | Январь-май 2016г. к январю-маю 2015г., в % | Май 2016г. к маю 2015г., в % | Май 2016г. к апрелю 2016г., в % |
|---|----------------------|---------------|--|------------------------------------|---------------------------------------|
| Социальные показатели | | | | | |
| Число зарегистрированных случаев заболеваний туберкулезом органов дыхания, человек | 3 692 | 687 | 94,6 | 101,9 | 80,4 |
| Число выявленных носителей ВИЧ-инфекции, человек | 1 137 | 244 | 117,1 | 148,8 | 93,5 |
| Число зарегистрированных уголовных правонарушений, случаев | 176 981 | 33 541 | 98,9 | 96,2 | 95,7 |
| Уровень преступности (уголовных правонарушений на 10 000 населения) | 240 | - | 96,8 | - | - |
| Уровень жизни | | | | | |
| Среднедушевой номинальный денежный доход (оценка) | 350 161 | 69913 | 110,3 | 105,6 | 98,8 |
| Реальный денежный доход (оценка) | - | - | 95,3 | 90,5 | 98,3 |
| Величина прожиточного минимума, тенге | | 20 630 | - | 108,5 | 100,5 |
| Рынок труда и оплата труда | | | | | |
| Численность безработных, тыс. человек (оценка) | - | 436,7 | - | 97,3 | 99,4 |
| Численность зарегистрированных безработных, тыс. человек | - | 72,1 | - | 114,4 | 96,6 |
| Уровень безработицы, % (оценка) | - | 4,9 | - | - | - |
| Доля зарегистрированных безработных, % | - | 0,8 | - | - | - |
| Уровень скрытой безработицы, % (оценка) | - | - | - | - | - |
| Среднемесячная номинальная заработная плата одного работника, тенге (оценка) | 133 851 | 133 991 | 111,8 | 109,3 | 97,8 |
| Индекс реальной заработной платы, % (оценка) | - | - | - | 93,7 | 97,3 |
| Цены | | | | | |
| Индекс потребительских цен, % | - | - | 115,7 | 116,7 | 100,5 |
| Индекс цен предприятий-производителей промышленной продукции, % | - | - | 110,5 | 116,4 | 103,2 |
| Индекс цен реализации на продукцию сельского хозяйства, % | - | - | 105,6 | 107,5 | 99,8 |
| Индекс цен в строительстве, % | - | - | 103,6 | 104,6 | 100,1 |
| Индекс цен оптовых продаж, % | - | - | 115,0 | 117,4 | 100,7 |
| Индекс тарифов на перевозку грузов всеми видами транспорта, % | - | - | 130,5 | 128,9 | 99,4 |
| Индекс тарифов на услуги почтовые и курьерские для юридических лиц, % | - | - | 114,4 | 114,9 | 100,2 |
| Индекс тарифов на услуги связи для юридических лиц, % | - | - | 100,7 | 101,0 | 100,0 |
| Индекс цен экспортных поставок продукции, %* | - | - | 86,0 | 93,4 | 101,7 |
| Индекс цен импортных поступлений продукции, %* | - | - | 108,9 | 111,6 | 100,8 |
| Национальная экономика | | | | | |
| Краткосрочный экономический индикатор, млрд. тенге (рассчитывается по реальному темпу роста шести отраслей - сельское хозяйство, промышленность, строительство, торговля, транспорт, связь) | 15 075,1 | 3 362,3 | 99,0 | 98,2 | 104,6 |
| Валовой внутренний продукт, млрд. тенге (отчетные данные, январь-март 2016г.) | 9 309,1 | - | 99,9 | - | - |
| Инвестиции в основной капитал, млрд. тенге | 2 287,2 | 605,5 | 110,8 | 100,2 | 115,3 |
| Торговля | | | | | |
| Розничная торговля по всем каналам реализации, млрд. тенге | 2 709,5 | 613,6 | 98,7 | 102,2 | 108,8 |
| Внешнеторговый оборот, млн. долларов США | 23 001,1 | 4 766,7 | 70,1 | 69,7 | 99,7 |
| Экспорт товаров, млн. долларов США | 13 753,7 | 2 724,3 | 68,2 | 65,8 | 99,2 |
| Импорт товаров, млн. долларов США | 9 247,4 | 2 042,4 | 73,0 | 75,7 | 100,4 |
| Реальный сектор экономики | | | | | |
| Объем промышленной продукции (товаров, услуг), млрд. тенге | 6 941,8 | 1 472,7 | 97,8 | 94,7 | 97,5 |
| Объем валового выпуска продукции (услуг) сельского хозяйства, млрд. тенге | 590,2 | 146,0 | 102,7 | 102,9 | 120,8 |
| Объем строительных работ, млрд. тенге | 733,5 | 263,3 | 106,8 | 107,3 | 143,8 |
| Перевозки грузов всеми видами транспорта, млн. тонн | 1 355,9 | 288,1 | 99,5 | 99,3 | 109,1 |
| Грузооборот всех видов транспорта, млрд. ткм | 199,0 | 41,3 | 100,6 | 101,2 | 106,3 |
| Объем услуг почтовой и курьерской деятельности, млрд. тенге | 10,3 | 2,2 | 88,0 | 86,7 | 102,4 |
| Объем услуг связи, млрд. тенге | 274,1 | 55,0 | 95,4 | 94,9 | 102,9 |

| | Январь-май 2016г. | Май 2016г. | Январь-май 2016г.к январю-маю 2015г., в % | Май 2016г. к маю 2015г., в % | Май 2016г. к апрелю 2016г., в % |
|---|----------------------|---------------|---|------------------------------------|---------------------------------------|
| Индекс предпринимательской уверенности в промышленности (II кв. 2016г.) | 6 | - | - | - | - |
| Индекс предпринимательской уверенности в торговле (II кв. 2016г.) | -2 | - | - | - | - |
| Индекс предпринимательской уверенности в строительстве (II кв. 2016г.) | -2 | - | - | - | - |
| Финансовая система | | | | | |
| Денежная масса М3, млрд. тенге | - | 17 985,9 | - | 143,5 | 101,4 |
| Наличные деньги в обращении, млрд. тенге | - | 1 485,3 | - | 136,7 | 106,4 |
| Депозиты в депозитных организациях, на конец периода, млрд. тенге (без учета счетов нерезидентов) | - | 16 500,6 | - | 144,1 | 101,0 |
| депозиты физических лиц, на конец периода, млрд. тенге (без учета счетов нерезидентов) | - | 6 910,0 | - | 161,7 | 103,2 |
| Кредиты БВУ экономики и населения, млрд. тенге | - | 12 427,6 | - | 103,0 | 100,9 |
| Долгосрочные кредитные вложения БВУ, млрд. тенге | - | 10 270,5 | - | 104,6 | 101,4 |
| Рентабельность (убыточность) предприятий и организаций, % (I кв. 2016г.) | 15,1 | - | - | - | - |
| Дебиторская задолженность предприятий и организаций, млрд. тенге (на 1 апреля 2016г.) | 6 898,5 | - | 94,8 | - | - |
| Задолженность по обязательствам предприятий и организаций, млрд. тенге (на 1 апреля 2016г.) | 38 121,4 | - | 96,8 | - | - |

Июнь 2016г.

| | Январь-июнь 2016г. | Июнь 2016г. | Январь-июнь 2016г.к январю- июню 2015г., в % | Июнь 2016г. к июню 2015г., в % | Июнь 2016г. к маю 2016г., в % |
|--|-----------------------|----------------|--|--------------------------------------|----------------------------------|
| Социальные показатели | | | | | |
| Число зарегистрированных случаев заболеваний туберкулезом органов дыхания, человек | ... | ... | ... | ... | ... |
| Число выявленных носителей ВИЧ-инфекции, человек | ... | ... | ... | ... | ... |
| Число зарегистрированных уголовных правонарушений, случаев | ... | ... | ... | ... | ... |
| Уровень преступности, (уголовных правонарушений на 10 000 населения) | ... | ... | ... | ... | ... |
| Уровень жизни | | | | | |
| Среднедушевой номинальный денежный доход (оценка), тенге | ... | ... | ... | ... | ... |
| Реальный денежный доход (оценка), % | - | - | ... | ... | ... |
| Величина прожиточного минимума, тенге | - | 22 182 | - | 112,7 | 107,5 |
| Рынок труда и оплата труда | | | | | |
| Численность безработных, тыс. человек (оценка) | - | 438,7 | - | 97,8 | 100,5 |
| Численность зарегистрированных безработных, тыс. человек | - | 68,5 | - | 114,4 | 95,0 |
| Уровень безработицы, % (оценка) | - | 4,9 | - | - | - |
| Доля зарегистрированных безработных, % | - | 0,8 | - | - | - |
| Уровень скрытой безработицы, % (оценка) | - | - | - | - | - |
| Среднемесячная номинальная заработная плата одного работника, тенге (оценка) | 133 504 | 131 769 | 109,9 | 101,5 | 98,3 |
| Индекс реальной заработной платы, % (оценка) | - | - | - | 99,0 | 98,5 |
| Цены | | | | | |
| Индекс потребительских цен, % | - | - | 115,9 | 117,3 | 100,4 |
| Индекс цен предприятий-производителей промышленной продукции, % | - | - | 111,9 | 118,7 | 104,9 |
| Индекс цен реализации на продукцию сельского хозяйства, % | - | - | 106,1 | 108,7 | 100,5 |
| Индекс цен в строительстве, % | - | - | 103,9 | 105,2 | 100,9 |
| Индекс цен оптовых продаж, % | - | - | 115,5 | 118,3 | 101,3 |
| Индекс тарифов на перевозку грузов всеми видами транспорта, % | - | - | 130,2 | 128,5 | 99,7 |
| Индекс тарифов на услуги почтовые и курьерские для юридических лиц, % | - | - | 114,5 | 115,2 | 100,0 |
| Индекс тарифов на услуги связи для юридических лиц, % | - | - | 100,7 | 100,9 | 99,8 |
| Индекс цен экспортных поставок продукции, % | - | - | ... | ... | ... |

| | Январь-июнь 2016г. | Июнь 2016г. | Январь-июнь 2016г. к январю- июню 2015г., в % | Июнь 2016г. к июню 2015г., в % | Июнь 2016г. к маю 2016г., в % |
|---|-----------------------|----------------|---|--------------------------------------|----------------------------------|
| Индекс цен импортных поступлений продукции, % | - | - | ... | ... | ... |
| Национальная экономика | | | | | |
| Краткосрочный экономический индикатор, млрд. тенге (рассчитывается по реальному темпу роста шести отраслей - сельское хозяйство, промышленность, строительство, торговля, транспорт, связь) | 18 723,8 | 3 648,7 | 99,3 | 100,3 | 108,0 |
| Валовой внутренний продукт, млрд. тенге | ... | - | ... | - | - |
| Инвестиции в основной капитал, млрд. тенге | 3 030,8 | 743,6 | 108,5 | 101,8 | 121,7 |
| Торговля | | | | | |
| Розничная торговля по всем каналам реализации, млрд. тенге | 3 371,9 | 662,4 | 99,1 | 100,3 | 107,4 |
| Внешнеторговый оборот, млн. долларов США | ... | ... | ... | ... | ... |
| Экспорт товаров, млн. долларов США | ... | ... | ... | ... | ... |
| Импорт товаров, млн. долларов США | ... | ... | ... | ... | ... |
| Реальный сектор экономики | | | | | |
| Объем промышленной продукции (товаров, услуг), млрд. тенге | 8 512,0 | 1 570,2 | 98,4 | 100,1 | 102,0 |
| Объем валового выпуска продукции (услуг) сельского хозяйства, млрд. тенге | 794,0 | 203,8 | 102,7 | 141,7 | 102,8 |
| Объем строительных работ, млрд. тенге | 1 041,2 | 307,7 | 106,6 | 105,1 | 115,8 |
| Перевозки грузов всеми видами транспорта, млн. тонн | ... | ... | ... | ... | ... |
| Грузооборот всех видов транспорта, млрд. ткм | 1 675,2 | 319,3 | 99,9 | 101,8 | 110,8 |
| Объем услуг почтовой и курьерской деятельности, млрд. тенге | 240,6 | 41,6 | 100,9 | 102,4 | 100,7 |
| Объем услуг связи, млрд. тенге | 12,5 | 2,2 | 87,1 | 83,2 | 102,7 |
| Объем услуг связи, млрд. тенге | 330,2 | 56,1 | 95,9 | 98,1 | 102,2 |
| Финансовая система | | | | | |
| Денежная масса М3, млрд. тенге | ... | ... | ... | ... | ... |
| Наличные деньги в обращении, млрд. тенге | ... | ... | ... | ... | ... |
| Депозиты в депозитных организациях, на конец периода, млрд. тенге (без учета счетов нерезидентов) | ... | ... | ... | ... | ... |
| депозиты физических лиц, на конец периода, млрд. тенге (без учета счетов нерезидентов) | ... | ... | ... | ... | ... |
| Кредиты БВУ экономики и населения, млрд. тенге | ... | ... | ... | ... | ... |
| Долгосрочные кредитные вложения БВУ, млрд. тенге | ... | ... | ... | ... | ... |
| Рентабельность предприятий и организаций, % | ... | ... | ... | ... | ... |
| Дебиторская задолженность предприятий и организаций, млрд. тенге | ... | ... | ... | ... | ... |
| Задолженность по обязательствам предприятий и организаций, млрд. тенге | ... | ... | ... | ... | ... |
| Долгосрочные кредитные вложения БВУ, млрд. тенге | ... | ... | ... | ... | ... |
| Рентабельность предприятий и организаций, % | ... | ... | ... | ... | ... |
| Дебиторская задолженность предприятий и организаций, млрд. тенге | ... | ... | ... | ... | ... |
| Задолженность по обязательствам предприятий и организаций, млрд. тенге | ... | ... | ... | ... | ... |

* С января 2016г. индексы цен экспортных поставок, импортных поступлений характеризуют изменение цен внешнеторговых сделок, выраженных в тенге (в предыдущие годы – в долларах США).

Примечание:

Показатели, формируемые с опозданием, представлены в предыдущей таблице.

Данные приведены по новой классификации видов экономической деятельности ОКЭД.

2. Социально-демографические показатели

2.1 Численность населения

| | тыс. человек | | |
|-----------------|---------------|---------------------|--------------------|
| | Все население | Городское население | Сельское население |
| На 1 мая 2016г. | 17 753,2 | 10 129,0 | 7 624,2 |
| На 1 мая 2015г. | 17 498,1 | 9 936,1 | 7 562,0 |

Численность населения страны на 1 мая 2016г. составила 17753,2 тыс. человек, в том числе городского - 10129 тыс. (57%), сельского - 7624,2 тыс. (43%) человек. По сравнению с 1 мая 2015г. численность населения увеличилась на 255,1 тыс. человек или 1,4%.

Изменение темпов прироста численности населения

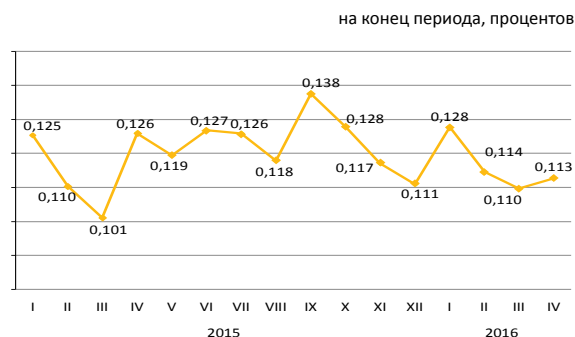

Естественное движение населения

| | Человек | | На 1 000 человек | |
|----------------------|----------------------|----------------------|----------------------|----------------------|
| | январь-апрель 2016г. | январь-апрель 2015г. | январь-апрель 2016г. | январь-апрель 2015г. |
| Родившиеся | 131 134 | 126 988 | 22,29 | 22,02 |
| Умершие | 45 008 | 45 365 | 7,65 | 7,87 |
| Естественный прирост | 86 126 | 81 623 | 14,64 | 14,15 |
| Браки | 39 682 | 41 595 | 6,74 | 7,21 |
| Разводы | 16 338 | 16 808 | 2,78 | 2,91 |

Изменение естественного прироста населения

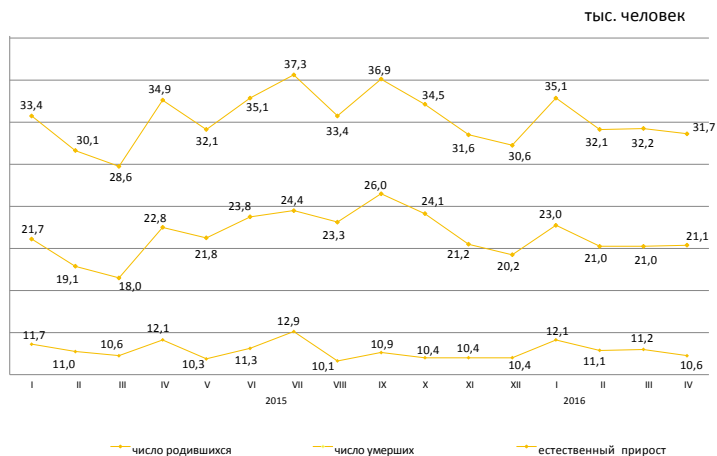

За январь-апрель 2016г. в республике зарегистрировано 1312 (за январь-апрель 2015г. – 1213) умерших младенцев в возрасте до 1 года. По сравнению с январем-апрелем 2015г. число умерших детей в возрасте до 1 года увеличилось на 8,2%. За январь-апрель 2016г. коэффициент младенческой смертности составил 10,01 (9,58) случаев на 1000 родившихся. Основной причиной младенческой смертности являются состояния, возникающие в перинатальном периоде, от которых в январе-апреле 2016г. умерло 705 (608) младенцев или 53,7% (50,1%) от общего числа смертных случаев среди младенцев. Число умерших младенцев от врожденных аномалий составило 277 (268) или 21,1% (22,1%), от болезней органов дыхания – 99 (85) или 7,5% (7%) и от несчастных случаев, отравлений и травм – 54 (68) или 4,1% (5,6%).

Динамика коэффициентов младенческой смертности

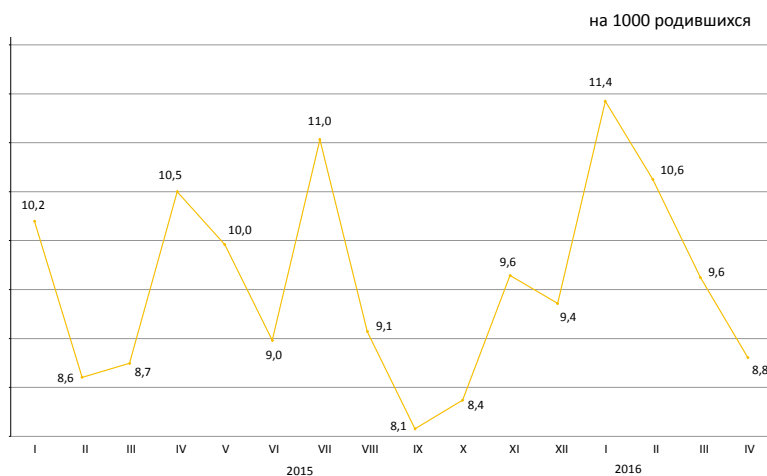

2.2 Миграция населения

Миграция населения

Изменение внешней миграции

| | человек | |
|------------------------|----------------------|----------------------|
| | Январь-апрель 2016г. | Январь-апрель 2015г. |
| прибыло | | |
| Всего | 137 837 | 16 7690 |
| внешняя миграция | 4 142 | 5 440 |
| в том числе: | | |
| страны СНГ | 3 045 | 4 748 |
| другие страны | 1097 | 692 |
| внутренняя миграция | 133 695 | 162 250 |
| выбыло | | |
| Всего | 141 358 | 168 841 |
| внешняя миграция | 7 663 | 6 591 |
| в том числе: | | |
| страны СНГ | 6 753 | 5 882 |
| другие страны | 910 | 709 |
| внутренняя миграция | 133 695 | 162 250 |
| сальдо миграции | | |
| Всего | -3 521 | -1 151 |
| внешняя миграция | -3 521 | -1 151 |
| в том числе: | | |
| страны СНГ | -3 708 | -1 134 |
| другие страны | 187 | -17 |
| внутренняя миграция | - | - |

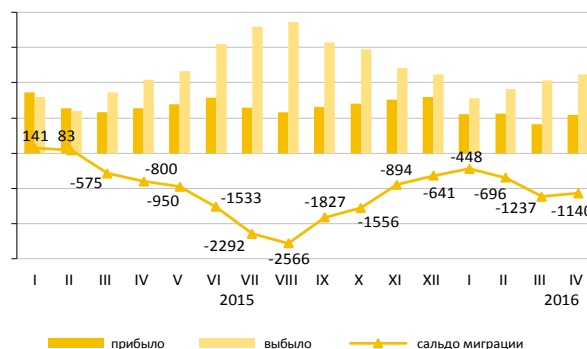

В январе-апреле 2016г. по сравнению с январем-апрелем 2015г. число прибывших в Казахстан уменьшилось на 23,9%, число выбывших из Казахстана увеличилось на 16,3%. Основной миграционный обмен страны происходит с государствами СНГ. Доля прибывших из стран СНГ и выбывших в эти страны составили 73,5% и 88,1% соответственно. Численность мигрантов, переезжающих в пределах страны, уменьшилась на 17,6%. По межрегиональным перемещениям положительное сальдо миграции населения сложилось в 7-и регионах страны: в городах Алматы (12426 человек), Астана (16 человек), Павлодарской (265 человек) Акмолинской (249 человек), Костанайской (246 человек), Мангистауской (196 человек) и Атырауской (190 человек) областях.

Структура внешней миграции по отдельным этническим группам

| | в процентах к общему числу | | | |
|----------|----------------------------|----------------------|----------------------|----------------------|
| | Прибывшие | | Выбывшие | |
| | январь-апрель 2016г. | январь-апрель 2015г. | январь-апрель 2016г. | январь-апрель 2015г. |
| Всего | 100 | 100 | 100 | 100 |
| Казахи | 56,0 | 60,4 | 4,7 | 7,6 |
| Русские | 19,8 | 17,3 | 70,6 | 69,3 |
| Узбеки | 2,6 | 1,7 | 0,3 | 0,5 |
| Украинцы | 2,7 | 2,3 | 6,8 | 6,8 |
| Татары | 1,5 | 1,5 | 2,8 | 2,0 |
| Немцы | 1,3 | 1,5 | 8,6 | 7,5 |
| Другие | 16,1 | 15,3 | 6,2 | 6,3 |

Межрегиональная миграция населения за январь-апрель 2016г.

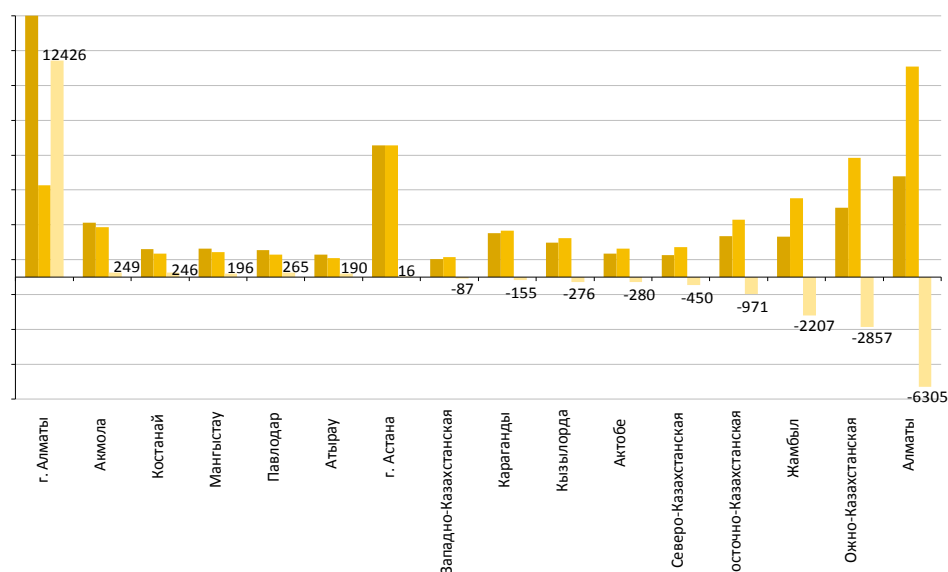

2.3 Заболеваемость населения

(по данным РГКП «НПЦСЭиМ» КЗПП МНЭ)

| | случаев | |
|-------------------|----------------------------|--------------|
| | Туберкулез органов дыхания | ВИЧ-инфекция |
| Май 2015г. | 674 | 164 |
| Январь-май 2015г. | 3 903 | 971 |
| 2015г. | 8 845 | 2 289 |
| Май 2016г. | 687 | 244 |
| Январь-май 2016г. | 3 692 | 1 137 |

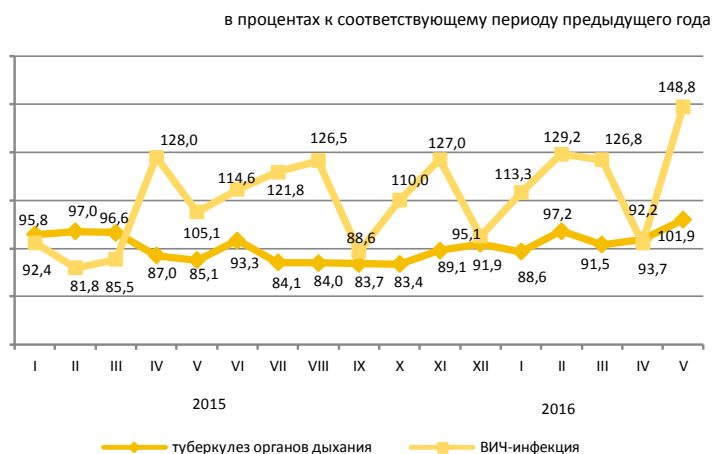

Уровень заболеваемости отдельными инфекционными заболеваниями в январе-мае 2016г.

Наибольшее распространение среди зарегистрированных инфекционных заболеваний получили острые инфекции верхних дыхательных путей – 5884,2 (в соответствующем периоде 2015г. – 5561,7) случаев на 100000 населения, туберкулез органов дыхания – 50,6 (54), острые кишечные инфекции – 54,8 (54,7), сифилис – 28,3 (31,2), педикулез – 11,8 (12,2) и чесотка – 4,6 (4,7), вирусные гепатиты – 3,5 (4,1).

Рост заболеваемости населения отдельными видами инфекционных заболеваний

| | в процентах | |
|--------------------------------------|----------------------------|-----------------------|
| | Май 2016г. к апрелю 2016г. | |
| | всего | из них дети до 14 лет |
| Бруцеллез, впервые диагностированный | 166,2 | 320,0 |

Число зарегистрированных случаев наиболее распространенных заболеваний

| | Январь-май 2016г. | Май 2016г. | Январь-май 2016г. к январю-маю 2015г., в процентах | Май 2016г. к маю 2015г., в процентах | Май 2016г. к апрелю 2016г., в процентах |
|--------------------------------------|-------------------|------------|--|--------------------------------------|---|
| Ротавирусный энтерит | | | | | |
| всего | 620 | 57 | 87,4 | 69,5 | 37,3 |
| из них дети до 14 лет | 614 | 57 | 86,7 | 69,5 | 37,3 |
| сельская местность | - | 9 | - | 64,3 | 25,7 |
| Бактериальная дизентерия | | | | | |
| всего | 149 | 30 | 96,8 | 76,9 | 125,0 |
| из них дети до 14 лет | 76 | 12 | 82,6 | 52,2 | 100,0 |
| сельская местность | - | 11 | - | 91,7 | 220,0 |
| Бруцеллез, впервые диагностированный | | | | | |
| всего | 294 | 123 | 79,5 | 87,9 | 166,2 |
| из них дети до 14 лет | 32 | 16 | 78,0 | 84,2 | 320,0 |
| сельская местность | - | 114 | - | 93,4 | 178,1 |
| Эхинококкоз | | | | | |
| всего | 367 | 67 | 101,1 | 103,1 | 98,5 |
| из них дети до 14 лет | 103 | 23 | 105,1 | 164,3 | 109,5 |
| сельская местность | - | 38 | - | 90,5 | 100,0 |

2.4 Пенсионное обеспечение и социальная защита населения

(по данным МЗСР)

| | Средний размер назначенных пенсий / пособий, тенге | Число получателей, тыс. человек |
|---|--|---------------------------------|
| пенсионная выплата по возрасту¹⁾ | | |
| I квартал 2015г. | 39 207 | 1 809,8 |
| I квартал 2016г. | 42 310 | 1 878,8 |
| государственная базовая пенсионная выплата | | |
| I квартал 2015г. | 11 182 | 1 843,3 |
| I квартал 2016г. | 11 965 | 1 907,5 |
| государственное социальное пособие | | |
| I квартал 2015г. | 21 318 | 679,2 |
| I квартал 2016г. | 29 131 | 683,5 |
| специальное государственное пособие | | |
| I квартал 2015г. | 6 098 | 1 315,8 |
| I квартал 2016г. | 6 491 | 1 324,1 |
| государственная жилищная помощь²⁾ | | |
| I квартал 2015г. | 5 027,1 | 64,2 |
| I квартал 2016г. | 5 067,6 | 59,3 |
| государственная адресная социальная помощь | | |
| Январь-июнь 2015г. | 2 799,7 | 31,2 |
| Январь-июнь 2016г. | 2 966,9 | 23,6 |

¹⁾ Лица достигшие пенсионного возраста.

²⁾ В графе «Число получателей» указано тысяч семей.

Численность пенсионеров по возрасту за I квартал 2016г. составила 1878837 человек, средний размер назначенной пенсии 42310 тенге. Государственная базовая пенсионная выплата на 2016г. составила 11965 тенге. Средний размер жилищной помощи, назначенной за I квартал 2016г. составил 5067,6 тенге, которую получили 59318 семей. Средний размер адресной социальной помощи, назначенной за январь-июнь 2016г. составил 2966,9 тенге, которую получили 23550 человек.

Средний размер и численность получателей пенсий (пособий)

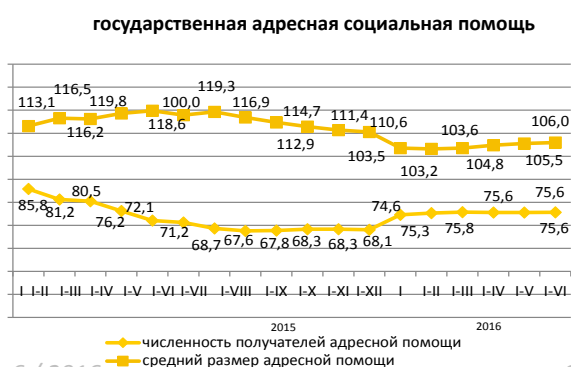
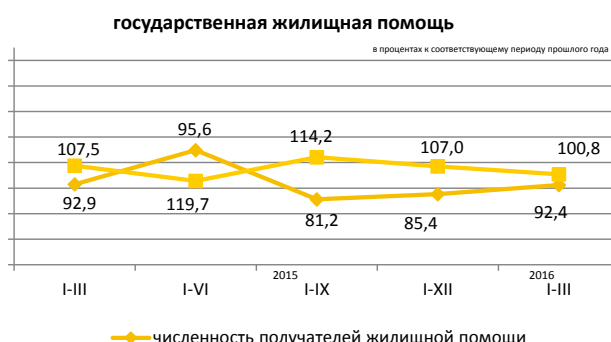
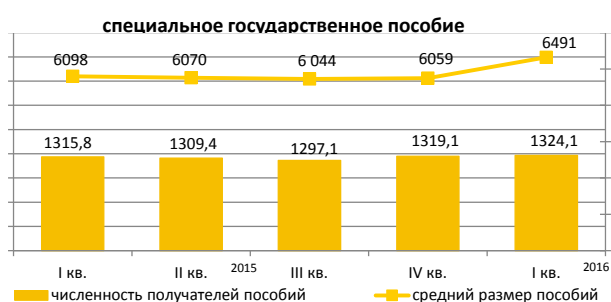
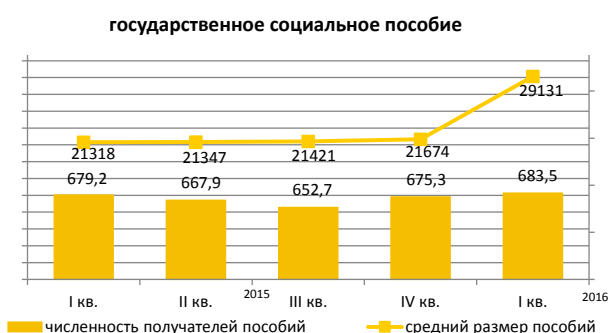
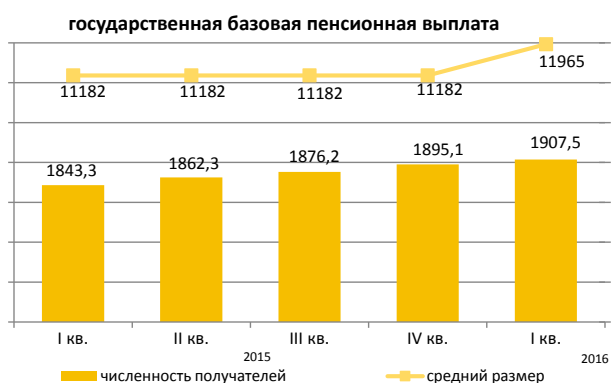
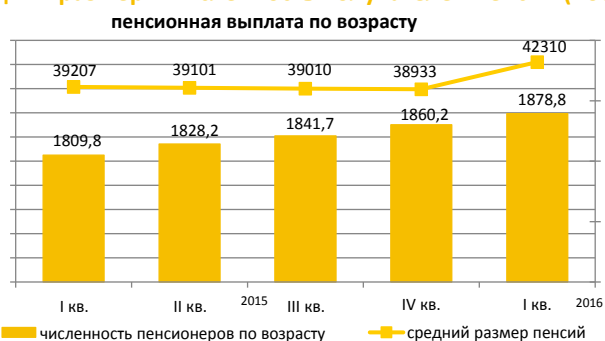

6 / 2016

Социально-экономическое развитие Республики Казахстан

2.5 Преступность*

(по данным КПСиСУ ГП)

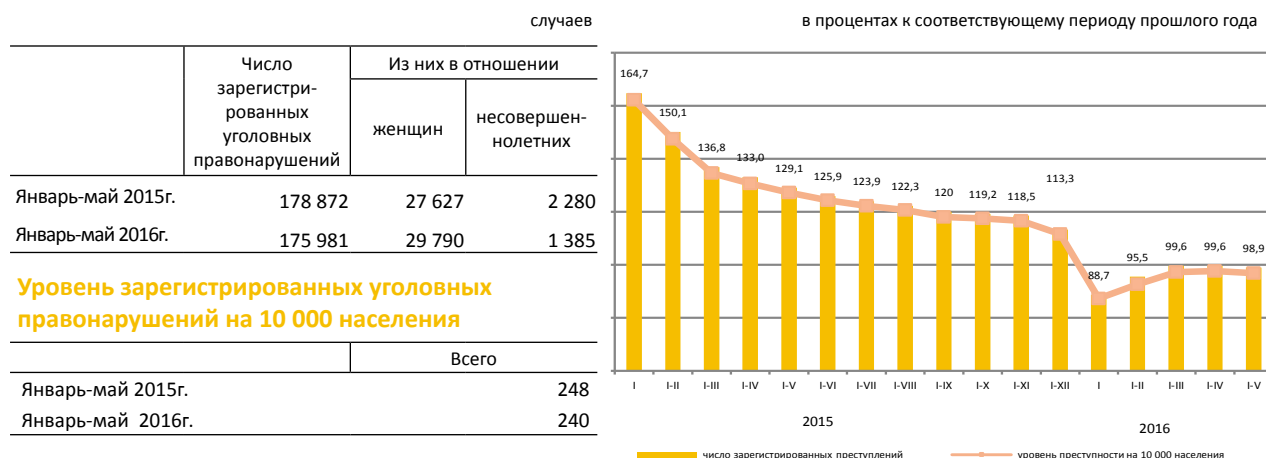

По расследованным в отчетном периоде уголовным правонарушениям в целом по республике установленная сумма материального ущерба составила 249045 млн. тенге, из них на уголовные правонарушения в сфере экономической деятельности приходится – 77%, против собственности – 21,2%.

Правоохранительными органами республики выявлено 46411 лиц, совершивших уголовные правонарушения (в 1,2 раза больше, чем в соответствующем периоде 2015г.), привлечено к уголовной ответственности 18275 лиц, что в 1,1 раза больше, чем в соответствующем периоде 2015г. Из числа выявленных лиц, совершивших уголовные правонарушения, 13,5% составляли женщины (в соответствующем периоде 2015г. – 14,1%), 2,9% - несовершеннолетние (3,2%), 1,5% – выполнявшие государственные функции (1,7%). Удельный вес лиц, ранее совершавших уголовные правонарушения, составил 33,2% (4,2%).

В среднем по Казахстану каждый седьмой, совершивший уголовное правонарушение, находился в состоянии алкогольного опьянения, почти каждый шестой – в составе группы. Большую часть всех выявленных лиц, совершивших уголовные правонарушения, составили безработные – 83,8% (в январе-мае 2015г. – 80,9%).

По категориям уголовных правонарушений

| | Январь-май 2016г. | В процентах к итогу | В процентах к соответствующему периоду предыдущего года |
|---|-------------------|---------------------|---|
| Число зарегистрированных уголовных правонарушений - всего, случаев | 176 981 | 100 | 98,9 |
| Уголовные правонарушения против личности | 8 060 | 4,6 | 86,2 |
| из них: | | | |
| убийство | 346 | | 87,6 |
| умышленное причинение тяжкого вреда здоровью | 932 | | 101,6 |
| умышленное причинение средней тяжести вреда здоровью | 2 994 | | 91,9 |
| Уголовные правонарушения против собственности | 131 160 | 74,1 | 104,1 |
| из них: | | | |
| кражи чужого имущества | 92 920 | | 106,9 |
| мошенничество | 16 337 | | 86,0 |
| грабеж | 4 830 | | 87,0 |
| разбой | 367 | | 90,0 |
| вымогательство | 339 | | 79,8 |
| Уголовные правонарушения против общественной безопасности и общественного порядка | 9 380 | 5,3 | 68,4 |
| из них: хулиганство | 7 639 | | 62,9 |
| Уголовные правонарушения против здоровья населения и нравственности | 4 797 | 2,7 | 90,6 |
| из них: уголовные правонарушения, связанные с наркотиками | 4 302 | | 90,2 |
| Коррупционные и иные уголовные правонарушения против интересов государственной службы и государственного управления | 2 667 | 1,5 | 86,5 |
| Воинские уголовные правонарушения | 233 | 0,1 | 79,0 |
| Транспортные уголовные правонарушения | 3 572 | 2,0 | 102,2 |
| Другие | 17 112 | 9,7 | 96,7 |

* С 1 января 2015г. введен в действие новый Уголовный кодекс Республики Казахстан (в редакции от 3 июля 2014г.), в который включены новые статьи, а также статьи из КоАП РК.

3. Уровень жизни

3.1 Доходы населения

Среднедушевые номинальные денежные доходы населения (оценка)

| | тенге |
|-------------|---|
| | Среднедушевые номинальные денежные доходы населения |
| 2015г. | |
| I квартал | 61 650 |
| II квартал | 66 204 |
| III квартал | 67 918 |
| IV квартал | 72 676 |
| 2016г.* | |
| I квартал | 69 835 |

* Предварительные данные.

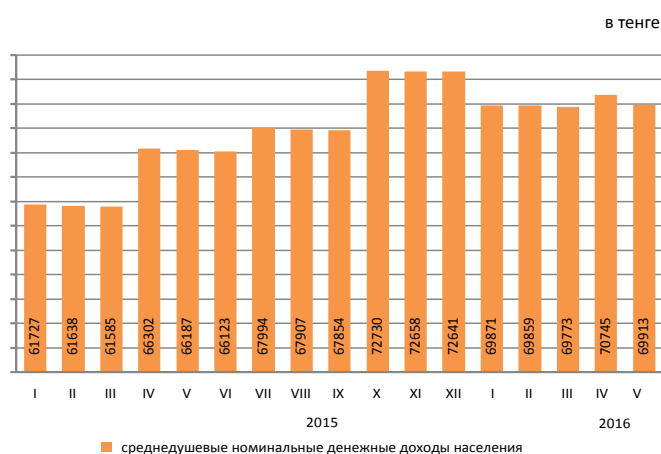

Среднедушевые номинальные денежные доходы населения по оценке в мае 2016г. составили 69913 тенге, что на 5,6% выше, чем в мае 2015г., реальные денежные доходы за указанный период уменьшились на 9,5%.

| | в процентах к соответствующему периоду предыдущего года | |
|-------------------------------------|---|-------------------|
| | Май 2016г. | Январь-май 2016г. |
| Индекс номинальных денежных доходов | 105,6 | 110,3 |
| Индекс реальных денежных доходов | 90,5 | 95,3 |

Структура денежных доходов

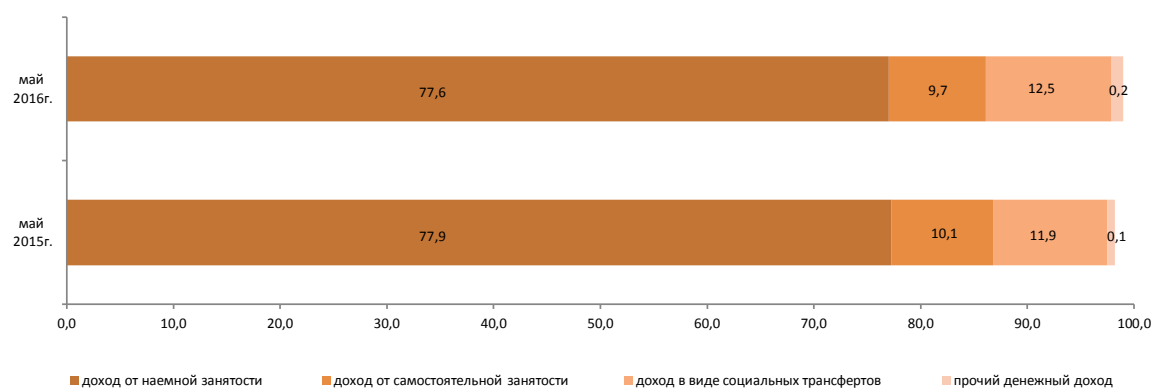

3.2 Величина прожиточного минимума

в среднем за год, тенге
2015г.19 647

за месяц, тенге
Июнь 2015г.19 677
Июнь 2016г.22 182

в процентах, к соответствующему месяцу предыдущего года, прирост+, снижение-

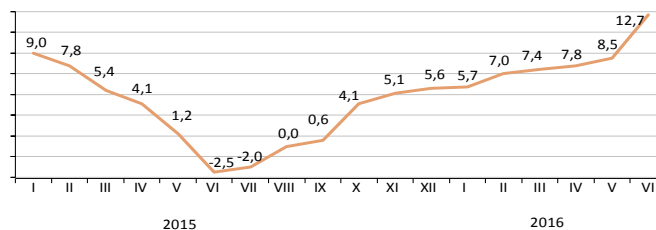

Величина прожиточного минимума в среднем на душу населения, рассчитанная исходя из минимальных норм потребления основных продуктов питания, в июне 2016г. относительно предыдущего месяца увеличилась на 7,5%, июня 2015г. – на 12,7%.

| | Июнь 2016г., тенге | Июнь 2016г. к | | Структура |
|-------------------------------------|--------------------|---------------|----------------|-----------|
| | | маю 2016г. | декабрю 2015г. | |
| Величина прожиточного минимума | 22 182 | 107,5 | 111,9 | 100,0 |
| в том числе | | | | |
| продовольственные товары | 13 309 | 107,5 | 111,9 | 60,0 |
| непродовольственные товары и услуги | 8 873 | 107,5 | 111,9 | 40,0 |

Структура продовольственной корзины

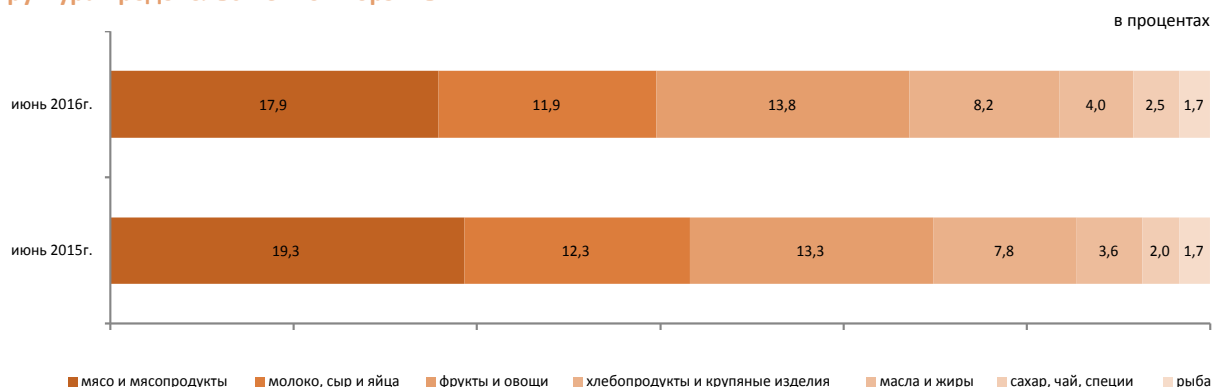

По социально-демографическим группам

| | Величина прожиточного минимума, тенге | | | Соотношение с величиной прожиточного минимума, в процентах |
|---|---------------------------------------|--------------------------|---|--|
| | всего | продовольственные товары | непродовольственные товары и платные услуги | |
| В среднем на душу населения | 22 182 | 13 309 | 8 873 | 100,0 |
| дети, до 13 лет | 17 748 | 10 649 | 7 099 | 80,0 |
| подростки, 14-17 лет | | | | |
| юноши | 28 005 | 16 803 | 11 202 | 126,3 |
| девочки | 21 458 | 12 875 | 8 583 | 96,7 |
| трудоспособное население, старше 18 лет | | | | |
| мужчины | 26 427 | 15 856 | 10 571 | 119,1 |
| женщины | 20 976 | 12 585 | 8 391 | 94,6 |
| пенсионеры и пожилые люди | 20 766 | 12 460 | 8 306 | 93,6 |

4. Рынок труда и оплата труда

4.1 Занятое и безработное население

(по данным КС и МЗСР)

| | Уровень безработицы, в процентах | Уровень молодежной безработицы, в процентах | |
|----------------------|----------------------------------|---|---------------------|
| | | 15-24 ¹⁾ | 15-28 ²⁾ |
| 2015г. ³⁾ | | | |
| I квартал | 5,0 | 4,2 | 4,3 |
| II квартал | 5,0 | 4,4 | 4,5 |
| III квартал | 4,9 | 4,1 | 4,2 |
| IV квартал | 5,0 | 4,6 | 4,5 |
| 2016г. ³⁾ | | | |
| I квартал | 5,0 | 4,1 | 4,3 |
| Июнь ⁴⁾ | 4,9 | - | - |



Численность безработных, определяемая по методологии МОТ, в июне 2016г. по оценке составила 438,7 тыс. человек, уровень безработицы – 4,9%. Официально зарегистрированы в органах занятости в качестве безработных 68,5 тыс. человек (доля зарегистрированных безработных – 0,8%).

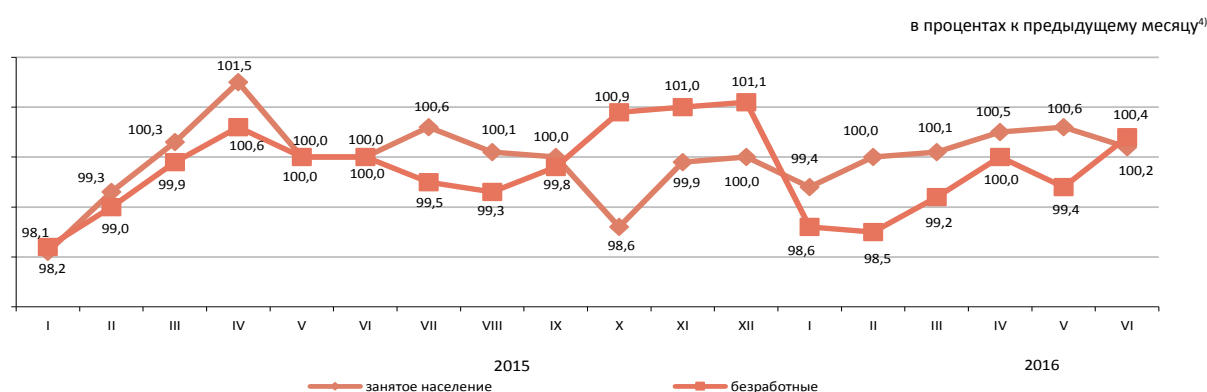

| | Май 2016г. | |
|---|--------------|-----------------------------|
| | тыс. человек | в процентах к апрелю 2016г. |
| Число обратившихся в органы занятости за трудовым посредничеством | 28,3 | 134,5 |
| Число трудоустроенных граждан | 22,3 | 144,9 |
| Направлены на профессиональную подготовку или переподготовку, на повышение квалификации | 1,2 | 62,1 |
| Приняли участие в общественных работах | 4,6 | 90,0 |

4.2 Оплата труда

| | Среднемесячная номинальная заработная плата |
|---------------------------|---|
| Июнь 2015г. ⁴⁾ | 129 801 |
| Июнь 2016г. ⁴⁾ | 131 769 |

Среднемесячная номинальная заработная плата одного наемного работника по оценке в июне 2016г. составила 131769 тенге.

С 1 января 2016г. минимальная заработная плата установлена в размере 22859 тенге.

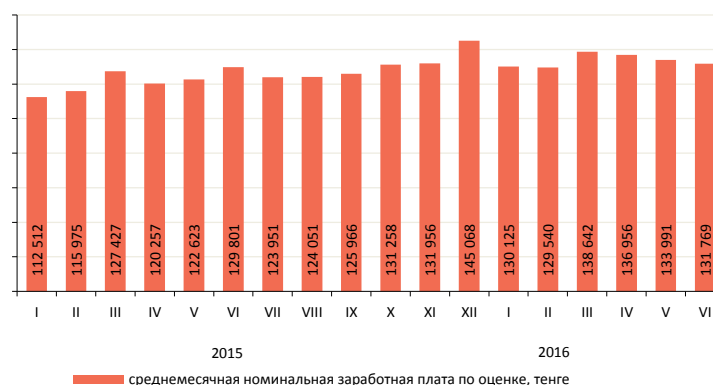

¹⁾ Согласно стандартам Международной организации труда.

²⁾ Согласно Закону РК «О государственной молодежной политике».

³⁾ Данные итогов выборочного обследования по расширенной сети.

⁴⁾ Оценка.

5. Цены

5.1 Индекс потребительских цен

на конец периода,
в процентах к декабрю предыдущего года

2015г.....113,6

в процентах к предыдущему месяцу

Июнь 2015г.....99,9

Июнь 2016г.....100,4

В июне 2016г. повышение цен отмечено на картофель на 33,5%, морковь – на 8,8%, лук репчатый – на 5,5%, крупы – на 3,1%, свеклу – на 2,8%, хлеб, сахар – по 2,3%, макаронные изделия – на 1,4%, безалкогольные напитки – на 1,1%, их снижение – на помидоры на 21,1%, огурцы – на 20,2%, капусту белокочанную – на 18,1%, перец сладкий – на 17,5%, яйца – на 9,2%, молоко сырое – на 2,3%.

Прирост цен на канцелярские товары составил 1,1%, одежду и обувь – 0,8%, автомобили – 0,7%, бытовые текстильные изделия, товары личного пользования – по 0,6%.

Уровень цен на услуги санаториев вырос на 2,8%, общественного питания – на 1,3%, железнодорожного пассажирского транспорта – на 1,2%, услуги в области отдыха, развлечений и культуры – на 0,9%, здравоохранения – на 0,8%. Тарифы на международный звонок (за пределы республики) снизились на 9,6%.

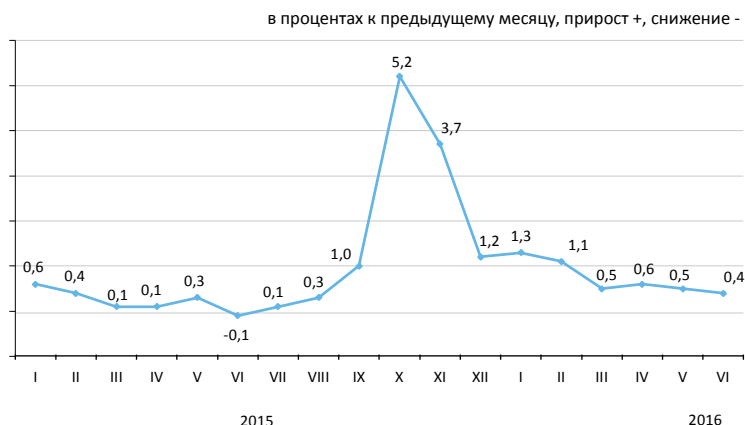

| | Июнь 2016г. к | | | | Январь-июнь 2016г. к январю-июню 2015г. |
|------------------------------|---------------|----------------|-------------|----------------|---|
| | маю 2016г. | декабрю 2015г. | июню 2015г. | декабрю 2010г. | |
| Товары и услуги | 100,4 | 104,6 | 117,3 | 152,2 | 115,9 |
| Продовольственные товары | 100,7 | 105,0 | 114,9 | 149,4 | 113,0 |
| Непродовольственные товары | 100,5 | 104,7 | 127,5 | 155,7 | 126,3 |
| Платные услуги для населения | 100,1 | 104,1 | 110,3 | 151,7 | 109,5 |



| | Июнь 2016г. к | | | | Январь-июнь 2016г. к январю-июню 2015г. |
|------------------------------------|---------------|----------------|-------------|----------------|---|
| | маю 2016г. | декабрю 2015г. | июню 2015г. | декабрю 2010г. | |
| Индекс потребительских цен | 100,4 | 104,6 | 117,3 | 152,2 | 115,9 |
| Базовый индекс потребительских цен | 100,3 | 104,7 | 117,6 | 153,5 | 116,3 |
| Индекс цен для групп населения: | | | | | |
| с наименьшими денежными доходами | 100,8 | 105,6 | 116,7 | 151,7 | 114,7 |
| с наибольшими денежными доходами | 100,4 | 104,7 | 117,7 | 152,2 | 116,4 |

5.2 Индекс цен предприятий-производителей

На промышленную продукцию

| | |
|------------------|---|
| | на конец периода, в процентах к декабрю предыдущего года |
| 2015г..... | 95,2 |
| | в процентах к предыдущему месяцу |
| Июнь 2015г. | 102,8 |
| Июнь 2016г. | 104,9 |

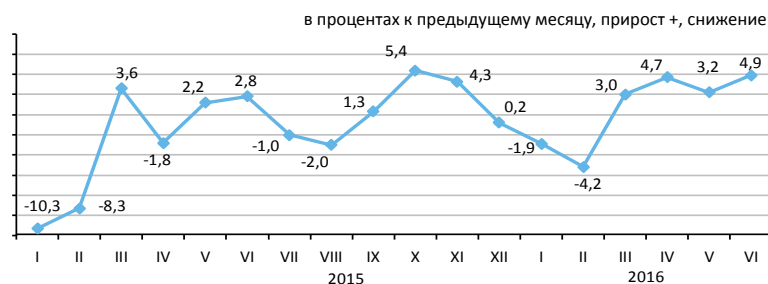

На приобретенную продукцию производственно-технического назначения

| | |
|------------------|---|
| | на конец периода, в процентах к декабрю предыдущего года |
| 2016г..... | 105,6 |
| | в процентах к предыдущему месяцу |
| Июнь 2015г. | 100,4 |
| Июнь 2016г. | 101,3 |



В июне текущего года увеличение цен предприятий-производителей отмечено на нефть на 10,2%, топливо дизельное — на 2,2%, бензин — на 1,9%, их уменьшение — на металлические руды на 4,4%, газ природный — на 2,9%, уголь — на 0,8%.

Цены на прокат черных металлов стали выше на 12,7%, благородные металлы — на 3,8%, цинк — на 3,2%, свинец — на 1,7%, на медь — ниже на 5,5%.

Крупы подорожали на 7,9%, мука пшеничная — на 2,6%, сахар — на 1,7%, рис — на 0,9%, хлеб — на 0,7%, макаронные изделия — на 0,6%, мука ржаная подешевела на 1,4%, мясо птицы — на 1%.

| | Июнь 2016г. к | | | | Январь-июнь 2016г. к январю-июню 2015г. |
|---|---------------|-------------|----------------|----------------|---|
| | маю 2016г. | июню 2015г. | декабрю 2015г. | декабрю 2010г. | |
| Промышленность - всего | 104,9 | 118,7 | 109,6 | 125,5 | 111,9 |
| Произведенная продукция | 105,4 | 119,9 | 110,4 | 123,9 | 112,2 |
| Услуги производственного характера | 100,0 | 107,9 | 102,4 | 147,9 | 108,7 |
| Базовый индекс (без учета изменения цен на нефть и металлы) | 101,6 | 112,9 | 106,7 | 136,3 | 110,3 |

По видам экономической деятельности

| | в процентах | | | | | | | |
|--|---------------------------|----------------------------|---------------------------|----------------------------|---------------------------|----------------------------|---------------------------|----------------------------|
| | Июнь 2016г. к | | | | | | | |
| | маю 2016г. | | июню 2015г. | | декабрю 2015г. | | декабрю 2010г. | |
| | на промышленную продукцию | на приобретенную продукцию | на промышленную продукцию | на приобретенную продукцию | на промышленную продукцию | на приобретенную продукцию | на промышленную продукцию | на приобретенную продукцию |
| Горнодобывающая промышленность и разработка карьеров | 107,8 | 101,0 | 114,3 | 105,3 | 109,1 | 100,4 | 110,3 | 159,5 |
| Обрабатывающая промышленность | 101,2 | 101,5 | 128,7 | 124,0 | 111,3 | 106,7 | 144,9 | 135,0 |
| Электроснабжение, подача газа, пара и воздушное кондиционирование | 100,0 | 100,5 | 110,2 | 108,3 | 105,8 | 103,1 | 172,8 | 167,5 |
| Водоснабжение; канализационная система, контроль над сбором и распределением отходов | 100,3 | ... | 110,3 | ... | 105,6 | ... | 173,3 | ... |

По видам энергоресурсов

| | Июнь 2016г. к | | | | Январь-июнь 2016г. к январю-июню 2015г. |
|------------------------|---------------|-------------|----------------|----------------|---|
| | маю 2016г. | июню 2015г. | декабрю 2015г. | декабрю 2010г. | |
| Энергоресурсы, всего | 108,7 | 112,8 | 108,4 | 114,2 | 104,1 |
| Сырьевые энергоресурсы | 109,8 | 112,5 | 109,2 | 108,0 | 103,4 |
| Нефтепродукты | 103,9 | 118,8 | 99,1 | 135,0 | 115,0 |
| Электроэнергия | 100,0 | 107,7 | 105,6 | 177,6 | 107,6 |

5.3 Индексы цен в сельском и лесном хозяйстве

На продукцию сельского хозяйства

| | |
|------------------|---|
| | на конец периода, в процентах к декабрю предыдущего года |
| 2015г. | 102,7 |
| | в процентах к предыдущему месяцу |
| Июнь 2015г. | 99,6 |
| Июнь 2016г. | 100,5 |

В июне 2016г. по сравнению с предыдущим месяцем цены на пшеницу повысились на 1,9%, ячмень - на 1,2%, просо - на 0,4%, гречиху - на 0,2%, овес - на 0,1%.

Овощная продукция подешевела на 1,8%. Цены на огурцы снизились на 13,6%, помидоры - на 3,8%, свеклу столовую - на 1,4%, а на морковь столовую - повысились на 0,9%, лук репчатый - на 0,3%, картофель - на 0,1%. Горох сушеный подорожал на 6,4%, семена подсолнечника - на 1,3%.

Мясо птиц подорожало на 2,8%, лошадей - на 0,3%, скота крупного рогатого - на 0,1%. Цены на яйца снизились на 9,4%, молоко сырое - на 0,8%, на шерсть овечью - повысились на 6,6%.

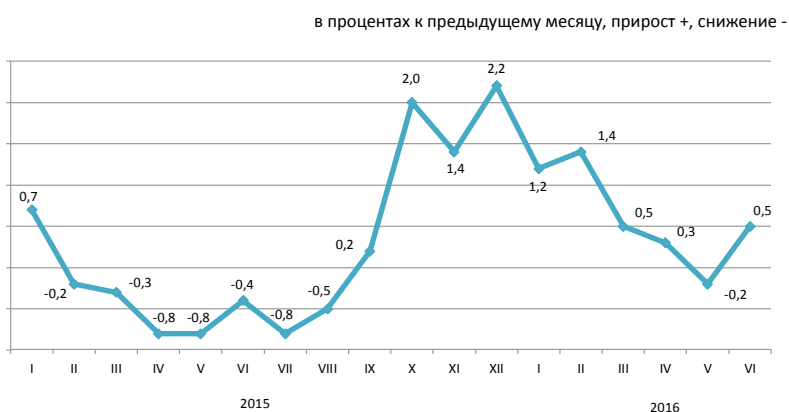

| | Июнь 2016г. к | | | | Январь-июнь 2016г. к январю-июню 2015г. |
|--------------------------------------|---------------|----------------|-------------|----------------|--|
| | маю 2016г. | декабрю 2015г. | июню 2015г. | декабрю 2010г. | |
| Продукция сельского хозяйства | 100,5 | 103,9 | 108,7 | 135,4 | 106,1 |
| Продукция растениеводства | 101,4 | 106,0 | 108,2 | 132,2 | 105,9 |
| Продукция животноводства | 99,2 | 100,7 | 109,3 | 131,2 | 106,5 |
| Продукция и услуги лесного хозяйства | ... | 107,0 | 107,6 | 121,5 | ... |

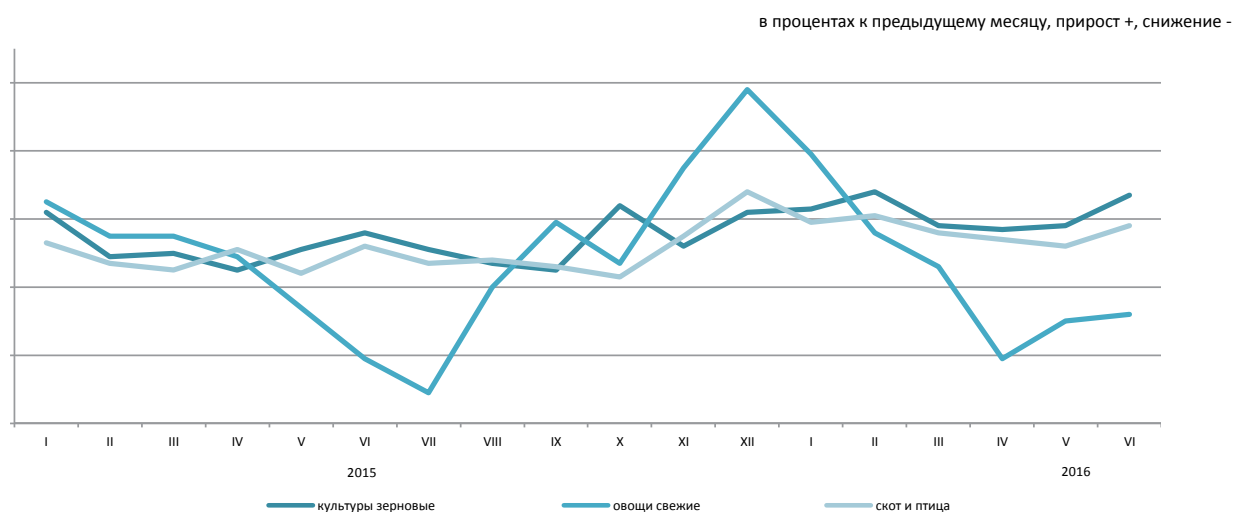

По видам продукции сельского хозяйства

| | Июнь 2016г. к | | | | Январь-июнь 2016г. к январю-июню 2015г. |
|----------------------|---------------|----------------|-------------|----------------|--|
| | маю 2016г. | декабрю 2015г. | июню 2015г. | декабрю 2010г. | |
| Пшеница | 101,9 | 108,3 | 110,5 | 131,7 | 107,1 |
| Ячмень | 101,2 | 105,9 | 107,2 | 148,8 | 105,3 |
| Овес | 100,1 | 101,9 | 101,7 | 124,2 | 101,8 |
| Гречиха | 100,2 | 112,3 | 147,6 | 98,8 | 160,6 |
| Картофель | 100,1 | 96,4 | 91,1 | 92,0 | 90,0 |
| Скот крупный рогатый | 100,1 | 103,8 | 104,8 | 143,8 | 104,0 |
| Лошади | 100,3 | 100,6 | 98,6 | 133,3 | 97,5 |
| Овцы | 100,0 | 101,5 | 100,2 | 167,9 | 99,8 |
| Свиньи | 100,0 | 102,5 | 102,2 | 111,2 | 98,3 |
| Птица | 102,8 | 108,1 | 111,0 | 120,6 | 105,6 |
| Молоко сырое | 99,2 | 102,7 | 106,0 | 130,1 | 100,1 |
| Яйца | 90,6 | 80,9 | 134,4 | 87,8 | 133,1 |

5.4 Индекс цен в строительстве

| | |
|-----------------|---|
| | на конец периода, в процентах к декабрю предыдущего года |
| 2015г..... | 102,8 |
| | в процентах к предыдущему месяцу |
| Июнь 2015г..... | 100,3 |
| Июнь 2016г..... | 100,9 |

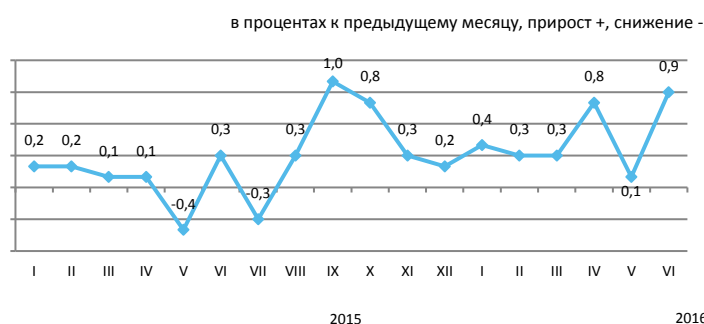

В июне текущего года по сравнению с предыдущим месяцем цены приобретения строительными организациями извести повысились на 4%, труб – на 2,3%, красок и эмалей – на 2,1%, проката плоского – на 1,5%, стекла листового – на 1,1%, битума – на 0,1%.

Кирпичи силикатные и шлаковые стали дешевле на 2,6%, песок строительный – на 0,4%, гипсокартон – на 0,1%.

| | Июнь 2016г. к | | | | в процентах |
|------------------------------|---------------|----------------|-------------|----------------|---|
| | маю 2016г. | декабрю 2015г. | июню 2015г. | декабрю 2010г. | Январь-июнь 2016г. к январю-июню 2015г. |
| Строительство | 100,9 | 102,9 | 105,2 | 125,7 | 103,9 |
| Строительно-монтажные работы | 100,9 | 102,9 | 105,8 | 127,3 | 104,3 |
| Машины и оборудование | 100,6 | 102,4 | 102,4 | 119,9 | 101,7 |
| Прочие работы и затраты | 100,6 | 102,9 | 105,7 | 127,3 | 105,2 |

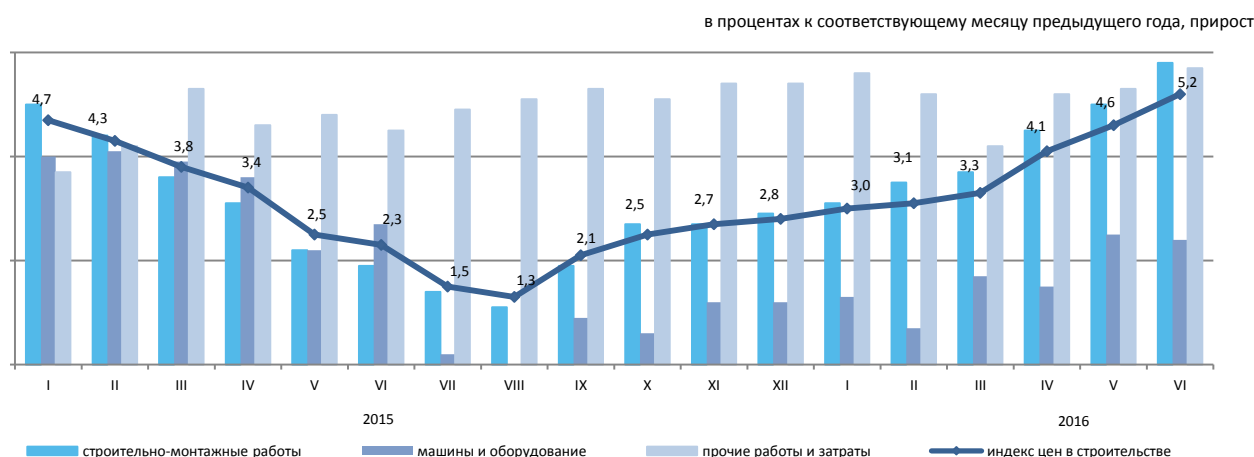

Индекс цен на приобретенные строительные материалы

| | Июнь 2016г. к | | | | в процентах |
|---|---------------|----------------|-------------|----------------|---|
| | маю 2016г. | декабрю 2015г. | июню 2015г. | декабрю 2010г. | Январь-июнь 2016г. к январю-июню 2015г. |
| Производство горнодобывающей промышленности | 99,9 | 101,1 | 99,9 | 112,5 | 100,3 |
| Древесина и изделия из древесины | 100,0 | 100,2 | 101,4 | 106,4 | 101,4 |
| Краски, лаки и покрытия аналогичные | 102,3 | 104,0 | 103,8 | 111,0 | 100,3 |
| Плитки и плиты керамические | 102,2 | 104,0 | 110,2 | 120,3 | 110,0 |
| Портландцемент | 99,8 | 100,1 | 101,7 | 100,4 | 97,4 |
| Изделия из бетона для строительных целей | 100,0 | 99,6 | 99,6 | 105,0 | 99,3 |
| Бетоны и растворы | 100,1 | 98,7 | 99,0 | 108,2 | 98,7 |
| Металлы черные основные | 100,9 | 104,5 | 107,3 | 105,4 | 101,9 |
| Металлоконструкции строительные сборные | 100,0 | 100,0 | 100,7 | 112,0 | 101,2 |

5.5 Цены на рынке жилья

Изменение цен продажи нового жилья

| | |
|------------------|---|
| | на конец периода, в процентах к декабрю предыдущего года |
| 2015г. | 115,8 |
| | в процентах к предыдущему месяцу |
| Июнь 2015г. | 99,8 |
| Июнь 2016г. | 100,8 |



Изменение цен перепродажи благоустроенного жилья

| | |
|------------------|---|
| | на конец периода, в процентах к декабрю предыдущего года |
| 2015г. | 109,1 |
| | в процентах к предыдущему месяцу |
| Июнь 2015г. | 99,9 |
| Июнь 2016г. | 99,7 |

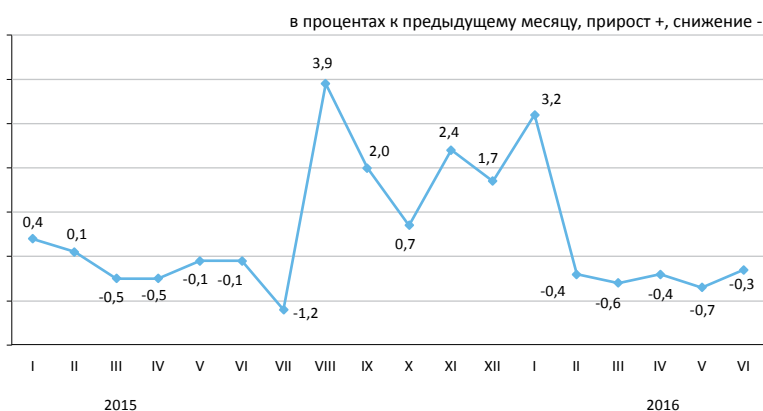

Изменение арендной платы за благоустроенное жилье

| | |
|------------------|---|
| | на конец периода, в процентах к декабрю предыдущего года |
| 2015г. | 103,5 |
| | в процентах к предыдущему месяцу |
| Июнь 2015г. | 100,5 |
| Июнь 2016г. | 99,8 |

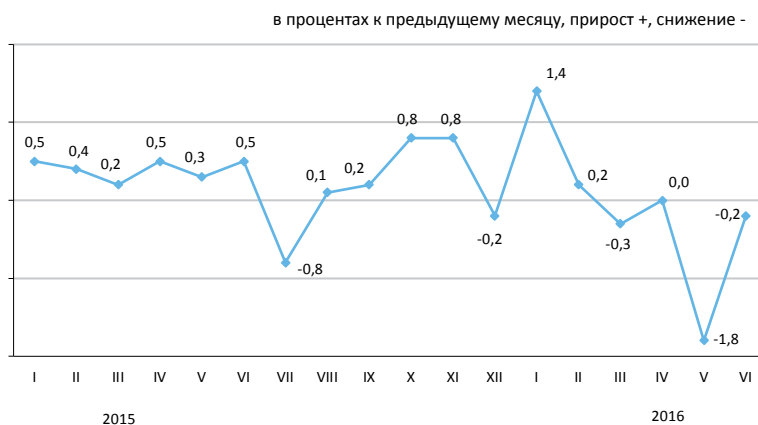

В июне 2016г. в среднем по республике цены продажи нового жилья повысились на 0,8%, а перепродажи благоустроенного – снизились на 0,3%. Арендная плата за благоустроенное жилье стала ниже на 0,2%.

| | Цена за 1 кв.м, тенге | Июнь 2016г. к | | | | Январь-июнь 2016г. к январю- июню 2015г. |
|---|--------------------------|---------------|-------------------|----------------|-------------------|--|
| | | маю 2016г. | декабрю 2015г. | июню 2015г. | декабрю 2010г. | |
| Продажа нового жилья | 252 695* | 0,8 | -1,5 | 14,1 | 67,3 | 14,1 |
| Перепродажа благоустроенного жилья | 191 406 | -0,3 | 0,7 | 10,6 | 79,4 | 11,3 |
| Арендная плата за благоустроенное жилье | 1 272 | -0,2 | -0,7 | 0,2 | 52,0 | 2,7 |

* Цена за один квадратный метр общей площади квартир с черновой, чистовой отделкой.

5.6 Индекс цен оптовых продаж

| | |
|------------------|---|
| | на конец периода, в процентах к декабрю предыдущего года |
| 2015г. | 104,9 |
| | в процентах к предыдущему месяцу |
| Июнь 2015г. | 100,5 |
| Июнь 2016г. | 101,3 |

В июне текущего года по сравнению с предыдущим месяцем увеличение цен оптовых продаж отмечено на металлы черные на 6,3%, пропан и бутан сжиженные – на 1,1%, нефть сырую – на 0,7%, их уменьшение на керосин и топливо дизельное по 1,1%. Картофель подорожал на 16,5%, говядина – на 4,1%, сахар – на 2,9%, мясо баранины и птицы – по 2,6%, зерно – на 1,5%, яйца подешевели на 4,1%, сыр твердый – на 1,9%.

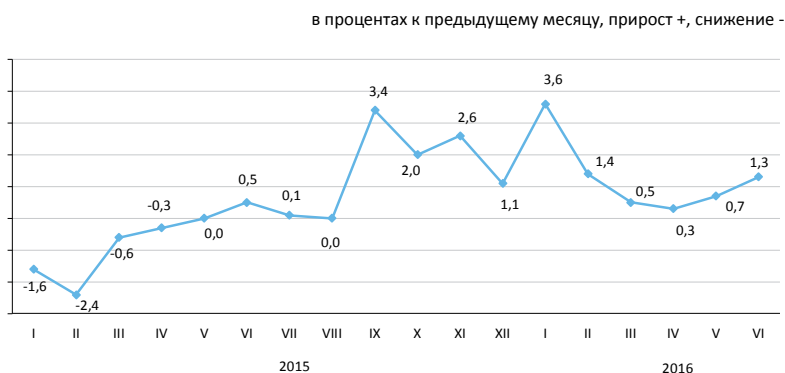

| | Июнь 2016г. к | | | | Январь-июнь 2016г. к январю-июню 2015г. |
|--------------------------------------|---------------|-------------|----------------|----------------|---|
| | маю 2016г. | июню 2015г. | декабрю 2015г. | декабрю 2010г. | |
| Товары и продукция - всего | 101,3 | 118,3 | 107,9 | 143,3 | 115,5 |
| Потребительские товары | 100,3 | 118,4 | 108,2 | 149,9 | 117,7 |
| Продукция промежуточного потребления | 104,7 | 115,7 | 107,6 | 133,2 | 108,1 |
| Средства производства | 100,8 | 126,0 | 104,9 | 136,1 | 125,0 |

Товары классифицированные по конечному назначению

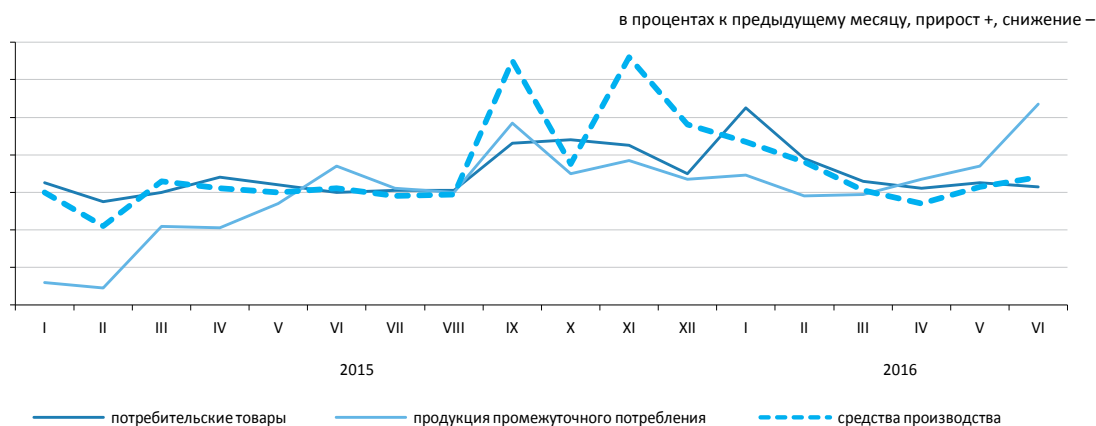

По основным группам

| | Июнь 2016г. к | | | | Январь-июнь 2016г. к январю-июню 2015г. |
|---|---------------|-------------|----------------|----------------|---|
| | маю 2016г. | июню 2015г. | декабрю 2015г. | декабрю 2010г. | |
| Фрукты и овощи свежие | 104,8 | 123,1 | 114,8 | 144,7 | 116,8 |
| Мясо и мясные продукты | 102,3 | 111,2 | 105,8 | 148,5 | 105,7 |
| Продукты молочные, яйца, масла и жиры | 99,6 | 113,1 | 105,6 | 134,6 | 110,5 |
| Сахар, шоколад, изделия кондитерские | 99,8 | 132,0 | 108,9 | 149,6 | 129,5 |
| Кофе, чай, какао и пряности | 100,8 | 121,4 | 107,8 | 144,9 | 119,8 |
| Детали и принадлежности для автомобилей | 100,2 | 111,5 | 103,0 | 140,6 | 114,4 |
| Посуда и средства чистящие | 100,1 | 112,1 | 105,2 | 140,1 | 110,9 |
| Товары и препараты фармацевтические и медицинские | 100,2 | 124,2 | 110,5 | 166,2 | 124,3 |
| Топливо твердое, жидкое, газообразное | 107,6 | 114,0 | 107,3 | 127,1 | 104,3 |
| Товары химические | 101,8 | 121,2 | 108,7 | 143,0 | 116,7 |
| Шины | 100,5 | 115,0 | 106,0 | 121,0 | 108,8 |

5.7 Индексы тарифов на услуги транспорта, почтовые, курьерские и связи для юридических лиц

На услуги грузового транспорта

| | |
|------------------|---|
| | на конец периода, в процентах к декабрю предыдущего года |
| 2015г. | 125,9 |
| | в процентах к предыдущему месяцу |
| Июнь 2015г. | 100,0 |
| Июнь 2016г. | 99,7 |



По видам грузового транспорта

В июне 2016г. по сравнению с предыдущим месяцем тарифы на услуги автомобильного транспорта снизились на 0,7%, железнодорожного – на 0,3%, трубопроводного – на 0,2%.

Тарифы на услуги воздушного и внутреннего водного видов транспорта остались без изменений.

| | Июнь 2016г. к | | | |
|--------------------|---------------|----------------|-------------|----------------|
| | маю 2016г. | декабрю 2015г. | июню 2015г. | декабрю 2010г. |
| Грузовой транспорт | 99,7 | 103,8 | 128,5 | 205,2 |
| Автомобильный | 99,3 | 100,7 | 100,6 | 112,6 |
| Железнодорожный | 99,7 | 103,0 | 122,6 | 186,6 |
| Воздушный | 100,0 | 123,6 | 123,6 | 129,0 |
| Трубопроводный | 99,8 | 104,9 | 138,8 | 234,9 |
| Внутренний водный | 100,0 | 100,0 | 100,0 | 123,4 |

На услуги почтовые и курьерские

| | |
|------------------|---|
| | на конец периода, в процентах к декабрю предыдущего года |
| 2015г. | 112,0 |
| | в процентах к предыдущему месяцу |
| Июнь 2015г. | 99,8 |
| Июнь 2016г. | 100,0 |



На услуги связи

| | |
|------------------|---|
| | на конец периода, в процентах к декабрю предыдущего года |
| 2015г. | 100,7 |
| | в процентах к предыдущему месяцу |
| Июнь 2015г. | 100,0 |
| Июнь 2016г. | 99,8 |

По видам услуг почтовых, курьерских и связи

| | Июнь 2016г. к | | | |
|---|---------------|----------------|-------------|----------------|
| | маю 2016г. | декабрю 2015г. | июню 2015г. | декабрю 2010г. |
| Услуги почтовые и курьерские | 100,0 | 103,5 | 115,2 | 140,2 |
| Услуги почтовые | 100,0 | 105,1 | 131,4 | 212,1 |
| Услуги курьерские | 100,0 | 102,5 | 102,7 | 100,5 |
| Услуги связи | 99,8 | 100,6 | 100,9 | 78,4 |
| Местная телефонная связь | 100,0 | 100,1 | 100,1 | 97,8 |
| Междугородная телефонная связь | 99,5 | 102,3 | 105,1 | 103,2 |
| Услуги по предоставлению доступа к Интернет | | | | |
| по проводным сетям | 99,9 | 100,8 | 100,7 | 54,9 |
| Услуги мобильной связи | 100,0 | 98,8 | 98,8 | 92,1 |
| Услуги по предоставлению доступа к Интернет | | | | |
| по беспроводным сетям | 100,0 | 99,8 | 98,8 | 79,8 |
| Услуги телекоммуникационные прочие | 99,8 | 100,7 | 100,3 | 85,0 |

5.8 Индексы цен внешней торговли*

Экспортные поставки

| | |
|----------------|---|
| | на конец периода, в процентах к декабрю предыдущего года |
| 2015г..... | 73,5 |
| | в процентах к предыдущему месяцу |
| Май 2015г..... | 99,5 |
| Май 2016г..... | 101,7 |

в процентах к предыдущему месяцу, прирост +, снижение -

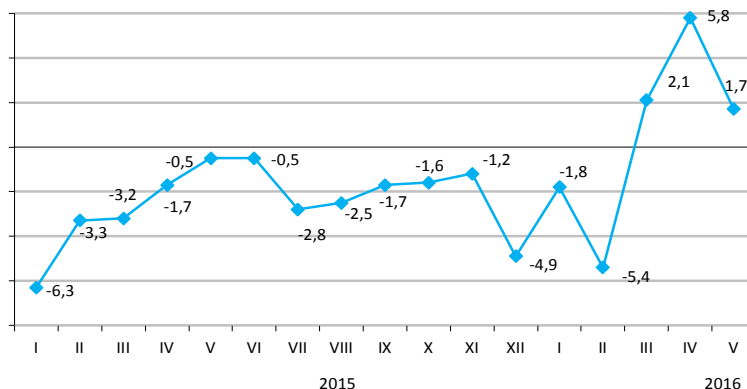

Импортные поступления

| | |
|----------------|---|
| | на конец периода, в процентах к декабрю предыдущего года |
| 2015г..... | 89,0 |
| | в процентах к предыдущему месяцу |
| Май 2015г..... | 99,1 |
| Май 2016г..... | 100,8 |

в процентах к предыдущему месяцу, снижение -

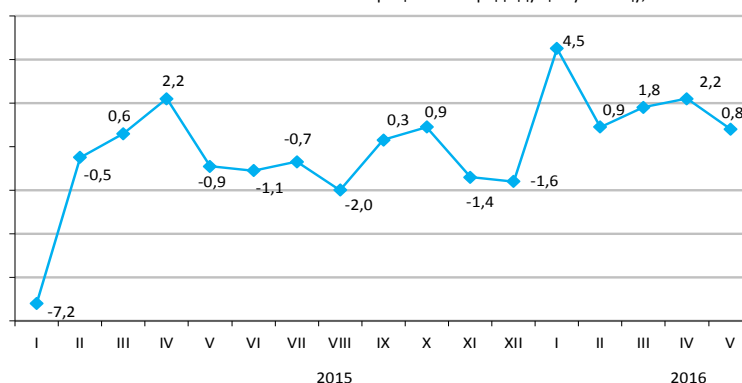

В мае текущего года повышение цен экспортных поставок отмечено на нефть на 5,6%, природный газ – на 3,1%, черные металлы – на 1,2%, уголь – на 0,6%, их снижение – на свинец на 8,9%, цинк – на 2,2%. Из импортируемой продукции мясо птицы подорожало на 5,2%, макаронные изделия – на 3,5%, масло растительное – на 0,6%, древесина подешевела на 1,7%, сахар – на 0,8%.

| | Май 2016г. к | | | Январь-май 2016г. к январю-маю 2015г. |
|-----------------|------------------|------------|-------------------|--|
| | апрелю 2016г. | маю 2015г. | декабрю 2015г. | |
| Экспорт - всего | 101,7 | 93,4 | 102,1 | 86,0 |
| Сырье | 103,4 | 88,7 | 98,7 | 78,4 |
| Полуфабрикаты | 97,8 | 104,6 | 111,3 | 102,3 |
| Готовые товары | 99,9 | 88,0 | 108,0 | 89,8 |
| Импорт - всего | 100,8 | 111,6 | 110,5 | 108,9 |
| Сырье | 103,0 | 121,6 | 111,2 | 115,8 |
| Полуфабрикаты | 99,9 | 105,4 | 104,5 | 103,2 |
| Готовые товары | 100,8 | 111,6 | 111,7 | 109,3 |

По группам продукции

| | Экспортные поставки | | | Импортные поступления | | |
|--|---------------------|---------------|-------------------|-----------------------|---------------|-------------------|
| | май 2016г. к | | | май 2016г. к | | |
| | апрелю 2016г. | маю 2015г. | декабрю 2015г. | апрелю 2016г. | маю 2015г. | декабрю 2015г. |
| Молочная продукция, яйца птиц | 100,0 | 90,5 | 104,3 | 99,5 | 97,5 | 103,5 |
| Зерновые культуры | 99,5 | 89,6 | 116,0 | 100,0 | 98,1 | 101,6 |
| Сахар и кондитерские изделия из сахара | 115,5 | 103,2 | 116,5 | 101,3 | 109,6 | 107,7 |
| Алкогольные и безалкогольные напитки | 105,4 | 172,0 | 160,6 | 100,4 | 105,9 | 128,0 |
| Минеральные продукты | 103,6 | 88,0 | 97,7 | 99,0 | 98,9 | 102,8 |
| Черные и цветные металлы | 99,2 | 101,7 | 114,2 | 102,3 | 106,1 | 107,8 |
| Продукция химической промышленности | 93,6 | 113,7 | 110,3 | 101,1 | 114,7 | 111,0 |
| Пластмассы и изделия из них | 99,6 | 169,6 | 107,5 | 100,4 | 112,8 | 112,6 |
| Текстиль и текстильные изделия | 101,8 | 127,7 | 122,5 | 100,5 | 127,1 | 116,0 |

* С января 2016г. индексы цен экспортных поставок, импортных поступлений характеризуют изменение цен внешнеторговых сделок, выраженных в тенге (в предыдущие годы – в долларах США).

5.9 Индекс цен на аренду коммерческой недвижимости

на конец периода,
в процентах к декабрю предыдущего года

2015г.....102,1

в процентах к предыдущему месяцу

Июнь 2015г..... 100,3

Июнь 2016г..... 100,0

в процентах к предыдущему месяцу, прирост+, снижение-

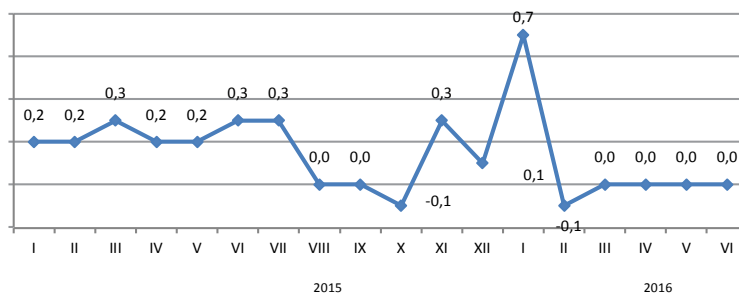

В июне 2016г. по сравнению с предыдущим месяцем цены на аренду производственных помещений повысились на 0,4%, торговых помещений – на 0,1%.

Индексы цен на аренду помещений административно-офисного назначения, торговых помещений, ресторанов и пунктов общественного питания, пунктов бытового обслуживания, сервиса, складских помещений, паркингов, прочих типов коммерческой недвижимости составили по 100%.

в процентах

| | Июнь 2016г. к | | | | Январь-июнь 2016г. к январю-июню 2015г. |
|---|---------------|-------------|----------------|----------------|---|
| | маю 2016г. | июню 2015г. | декабрю 2015г. | декабрю 2010г. | |
| Аренда коммерческой недвижимости | 100,0 | 101,4 | 100,8 | 116,7 | 101,9 |
| Помещения административно-офисного назначения | 100,0 | 102,0 | 101,1 | 113,9 | 102,5 |
| Торговые помещения | 100,1 | 101,2 | 100,7 | 118,4 | 101,7 |
| Рестораны и пункты общественного питания | 100,0 | 101,7 | 100,3 | 113,8 | 103,2 |
| Пункты бытового обслуживания, сервиса | 100,0 | 99,8 | 99,9 | 125,5 | 100,6 |
| Складские помещения | 100,0 | 101,0 | 100,7 | 115,7 | 101,1 |
| Производственные помещения | 100,4 | 103,4 | 101,6 | 123,3 | 102,9 |
| Паркинги | 100,0 | 100,6 | 100,4 | 106,3 | 100,7 |
| Прочие типы коммерческой недвижимости | 100,0 | 102,7 | 101,6 | 114,8 | 104,2 |

в процентах к соответствующему месяцу предыдущего года, прирост +, снижение -

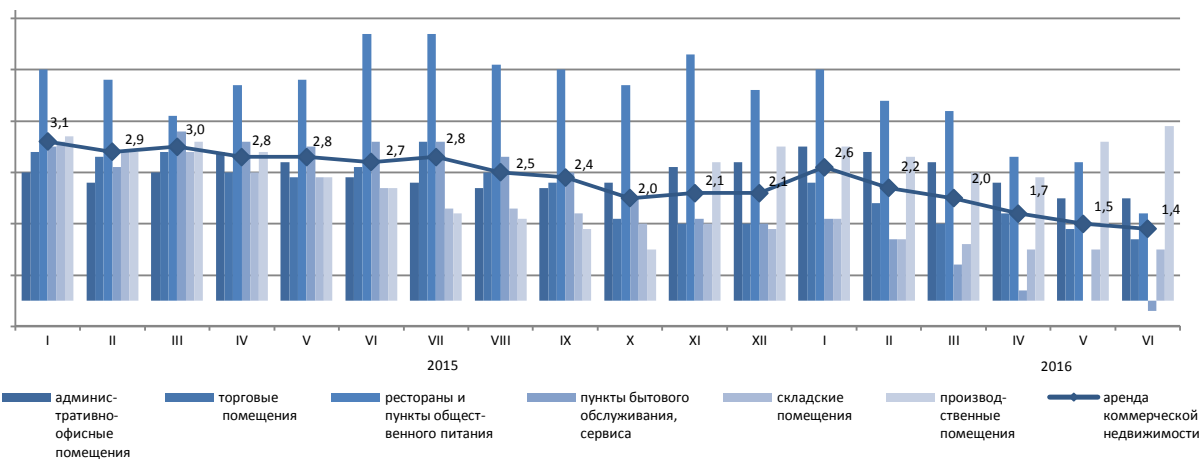

6. Национальная экономика

6.1 Краткосрочный экономический индикатор

в процентах к соответствующему месяцу
предыдущего года

| | 2015 | 2016 |
|----------|-------|-------|
| Январь | 101,1 | 98,5 |
| Февраль | 102,7 | 100,3 |
| Март | 102,2 | 99,1 |
| Апрель | 101,4 | 98,3 |
| Май | 102,8 | 98,2 |
| Июнь | 102,4 | 100,3 |
| Июль | 100,4 | |
| Август | 96,6 | |
| Сентябрь | 99,7 | |
| Октябрь | 98,0 | |
| Ноябрь | 100,1 | |
| Декабрь | 100,2 | |

в процентах к соответствующему месяцу предыдущего года

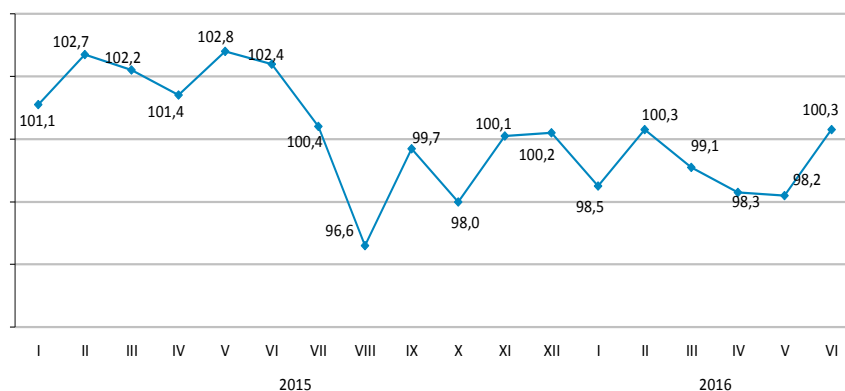

в процентах к соответствующему периоду
предыдущего года

| | 2015 | 2016 |
|-----------------|-------|------|
| Январь | 101,1 | 98,5 |
| Январь-февраль | 101,9 | 99,5 |
| Январь-март | 102,0 | 99,4 |
| Январь-апрель | 101,7 | 99,1 |
| Январь-май | 102,0 | 99,0 |
| Январь-июнь | 102,0 | 99,3 |
| Январь-июль | 101,7 | |
| Январь-август | 101,0 | |
| Январь-сентябрь | 100,8 | |
| Январь-октябрь | 100,5 | |
| Январь-ноябрь | 100,4 | |
| Январь-декабрь | 100,4 | |

в процентах к соответствующему периоду предыдущего года

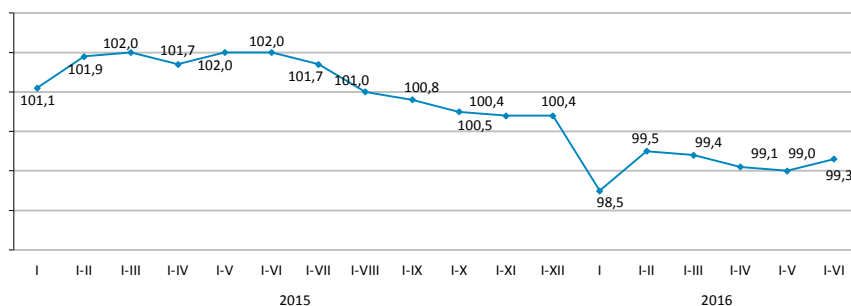

Краткосрочный экономический индикатор — показатель, характеризующий тенденции развития экономики. Его расчет осуществляется для обеспечения оперативности и базируется на изменении индексов выпуска по базовым отраслям: сельское хозяйство, промышленность, строительство, торговля, транспорт и связь. Доля указанных отраслей в объеме ВВП составляет более 60%.

6.2 Валовой внутренний продукт

ИФО, в процентах к соответствующему периоду предыдущего года

| | |
|----------------------|-------|
| I квартал 2007г..... | 110,6 |
| I квартал 2008г..... | 106,1 |
| I квартал 2009г..... | 97,8 |
| I квартал 2010г..... | 107,1 |
| I квартал 2011г..... | 106,6 |
| I квартал 2012г..... | 105,5 |
| I квартал 2013г..... | 104,6 |
| I квартал 2014г..... | 103,6 |
| I квартал 2015г..... | 102,3 |
| I квартал 2016г..... | 99,9 |

в процентах к предыдущему году

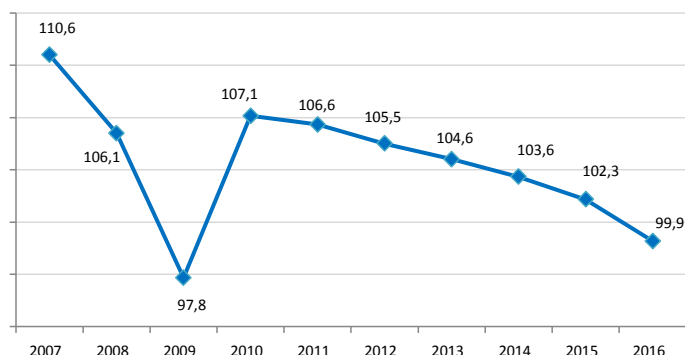

Производство товаров и услуг

В структуре ВВП за I квартал 2016г. по отчетным данным производство товаров составило 34,4%, производство услуг – 59,2%. Основную долю в производстве ВВП занимает промышленность 28,9%, оптовая и розничная торговля; ремонт автомобилей и мотоциклов – 15%.

в процентах к соответствующему периоду предыдущего года

| | I квартал 2016г. | | |
|----------------------|------------------|---------------------------|----------|
| | ВДС, млн. тенге | индекс физического объема | дефлятор |
| Производство товаров | 3 190 338,8 | 100,1 | 108,1 |
| Производство услуг | 5 518 327,1 | 99,5 | 112,7 |

ВВП по видам экономической деятельности

в процентах к соответствующему периоду предыдущего года

| | ВДС, млн. тенге | Индекс физического объема | Дефлятор | Структура ВВП, в процентах к итогу |
|--|-----------------|---------------------------------|----------|---------------------------------------|
| | | январь-март 2016г. | | |
| Валовой внутренний продукт | 9 309 090,9 | 99,9 | 112,7 | 100,0 |
| Сельское, лесное и рыбное хозяйство | 193 406,6 | 102,6 | 105,0 | 2,1 |
| Промышленность | 2 675 935,8 | 99,3 | 109,0 | 28,9 |
| Строительство | 320 996,4 | 106,0 | 103,0 | 3,4 |
| Оптовая и розничная торговля; ремонт автомобилей и мотоциклов | 1 399 703,7 | 93,9 | 113,0 | 15,0 |
| Транспорт и складирование | 817 053,9 | 104,0 | 108,6 | 8,8 |
| Услуги по проживанию и питанию | 104 044,3 | 99,7 | 112,0 | 1,1 |
| Информация и связь | 167 322,6 | 96,4 | 105,1 | 1,8 |
| Финансовая и страховая деятельность | 385 184,2 | 100,8 | 141,7 | 4,1 |
| Операции с недвижимым имуществом | 782 689,8 | 101,5 | 108,6 | 8,4 |
| Профессиональная, научная и техническая деятельность | 564 312,3 | 100,2 | 112,2 | 6,0 |
| Деятельность в области административного и вспомогательного обслуживания | 215 734,4 | 102,3 | 110,2 | 2,3 |
| Государственное управление и оборона; обязательное социальное обеспечение | 223 889,7 | 102,6 | 115,4 | 2,4 |
| Образование | 340 589,3 | 102,5 | 104,0 | 3,7 |
| Здравоохранение и социальные услуги | 223 193,3 | 101,3 | 122,6 | 2,4 |
| Искусство, развлечения и отдых | 64 622,2 | 101,2 | 108,0 | 0,7 |
| Предоставление прочих видов услуг | 222 686,0 | 100,5 | 116,2 | 2,4 |
| Деятельность домашних хозяйств, нанимающих домашнюю прислугу и производящих товары и услуги для собственного потребления | 7 301,4 | 90,0 | 115,1 | 0,1 |
| Валовая добавленная стоимость | 8 708 665,9 | 99,8 | 111,0 | 93,6 |
| Налоги на продукты | 600 425,0 | 103,8 | 144,1 | 6,4 |

Валовой внутренний продукт методом доходов

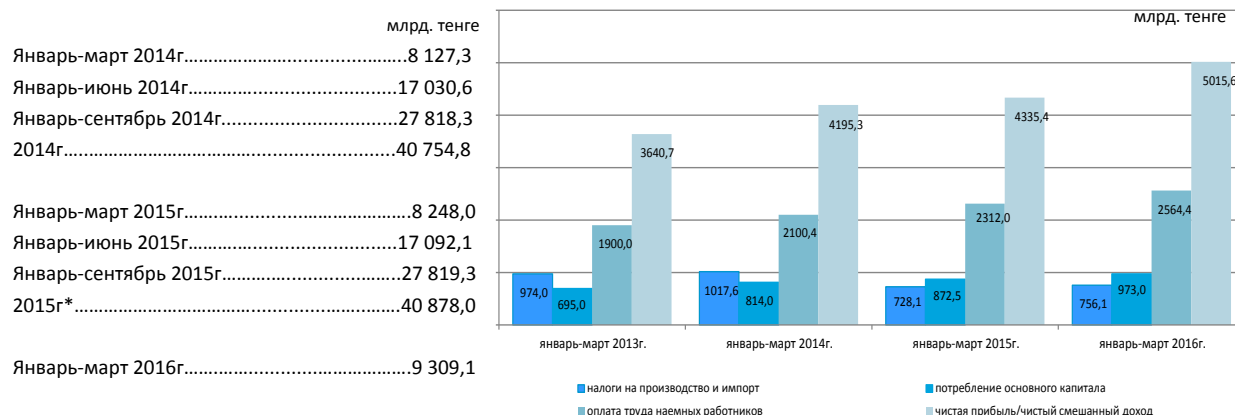

По отчетным данным в отраслевой структуре образования доходов за январь-март 2016г. доля оплаты труда в производстве товаров и производстве услуг составила 24% и 32,6% соответственно, доля других налогов на производство составляет 3,6% в производстве товаров и 0,7% в производстве услуг, соответственно доля валовой прибыли/валового смешанного дохода составила 72,4% и 66,7%.

| | в процентах к итогу | |
|---|---------------------|--------------------|
| | Январь-март 2015г. | Январь-март 2016г. |
| Валовой внутренний продукт | 100,0 | 100,0 |
| Оплата труда | 28,0 | 27,5 |
| Налоги на производство и импорт | 8,8 | 8,1 |
| другие налоги на производство | 1,4 | 1,7 |
| Валовая прибыль/валовый смешанный доход | 63,2 | 64,4 |

Отраслевая структура образования доходов по видам экономической деятельности за январь-март 2016г.

| | Валовая добавленная стоимость | В том числе | | | валовая прибыль/валовый смешанный доход |
|--|-------------------------------|--------------|-------------------------------|---|---|
| | | оплата труда | другие налоги на производство | валовая прибыль/валовый смешанный доход | |
| Сельское, лесное и рыбное хозяйство | 100,0 | 31,8 | 0,3 | 67,9 | |
| Промышленность | 100,0 | 21,1 | 4,2 | 74,7 | |
| Горнодобывающая промышленность и разработка карьеров | 100,0 | 15,4 | 6,7 | 77,9 | |
| Обрабатывающая промышленность | 100,0 | 25,1 | 1,9 | 73,0 | |
| Электроснабжение, подача газа, пара и воздушное кондиционирование | 100,0 | 29,0 | 1,8 | 69,2 | |
| Водоснабжение; канализационная система, контроль над сбором и распределением отходов | 100,0 | 54,8 | 2,9 | 42,3 | |
| Строительство | 100,0 | 43,6 | 0,9 | 55,5 | |
| Оптовая и розничная торговля; ремонт автомобилей и мотоциклов | 100,0 | 28,8 | 0,4 | 70,8 | |
| Транспорт и складирование | 100,0 | 33,3 | 1,6 | 65,1 | |
| Услуги по проживанию и питанию | 100,0 | 27,4 | 0,6 | 72,0 | |
| Информация и связь | 100,0 | 41,5 | 2,2 | 56,3 | |
| Финансовая и страховая деятельность | 100,0 | 25,0 | 1,2 | 73,8 | |
| Операции с недвижимым имуществом | 100,0 | 5,4 | 0,7 | 93,9 | |
| Профессиональная, научная и техническая деятельность | 100,0 | 30,8 | 0,7 | 68,5 | |
| Деятельность в области административного и вспомогательного обслуживания | 100,0 | 41,7 | 0,9 | 57,4 | |
| Государственное управление и оборона; обязательное социальное обеспечение | 100,0 | 69,7 | 0,0 | 30,3 | |
| Образование | 100,0 | 68,1 | 0,2 | 31,7 | |
| Здравоохранение и социальные услуги | 100,0 | 56,6 | 0,2 | 43,2 | |
| Искусство, развлечения и отдых | 100,0 | 67,7 | 0,4 | 31,9 | |
| Предоставление прочих видов услуг | 100,0 | 27,4 | 0,2 | 72,4 | |
| Деятельность домашних хозяйств, нанимающих домашнюю прислугу и производящих товары и услуги для собственного потребления | 100,0 | 53,7 | 0,3 | 46,0 | |
| Итого по отраслям | 100,0 | 29,4 | 1,8 | 68,8 | |

*По предварительным данным.

6.3 Платежный баланс

Сальдо по счету текущих операций платежного баланса

млн. долларов США
I квартал 2015г..... -125,3
I квартал 2016г..... -1 020,9

За I квартал 2016г. сложилось отрицательное сальдо по счету текущих операций платежного баланса в сумме -1020,9 млн. долларов США (в I квартале 2015г. результат был отрицательным и составил -125,3 млн. долларов США).

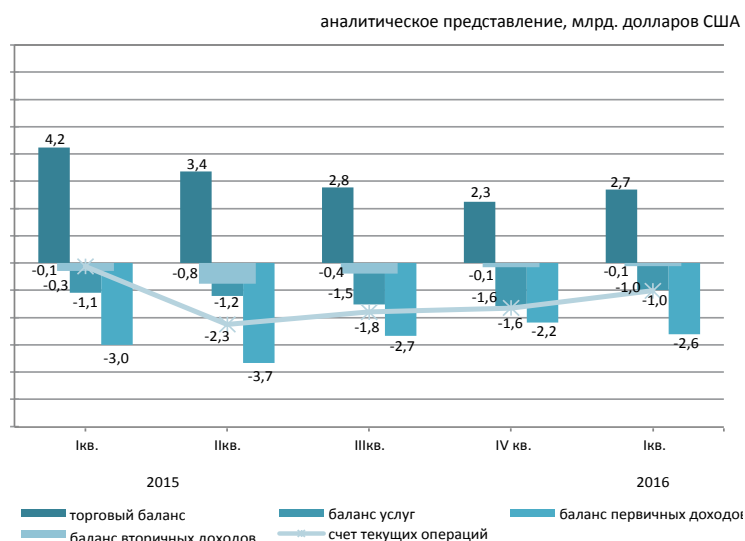

стандартное представление, млн. долларов США

| | 2015 | | | | 2016 |
|---------------------------|-----------|------------|-------------|------------|-----------|
| | I квартал | II квартал | III квартал | IV квартал | I квартал |
| Текущий счет | -125,3 | -2 251,7 | -1 799,0 | -1 647,2 | -1 020,9 |
| Счет операций с капиталом | -3,6 | 44,3 | 3,6 | 87,3 | 5,7 |
| Счет финансовых операций | -2 064,3 | -2 256,4 | -4 120,6 | -2 933,0 | -2 553,3 |
| Нетто ошибки и пропуски | -1 935,5 | -49,0 | -2 325,1 | -1 373,2 | -1 538,1 |

Счет финансовых операций

В I квартале 2016г. сальдо по операциям с прямыми инвестициями составило -2615,8 млн. долларов (-1437,6 млн. долларов в I квартале 2015г.). За отчетный период чистое приобретение финансовых активов составило 122 млн. долларов, а чистое принятие обязательства составило 2737,8 млн. долларов.

В I квартале 2016г. результат операций с портфельными инвестициями составил 2212,9 млн. долларов (-797,6 млн. долларов в I квартале 2015г.).

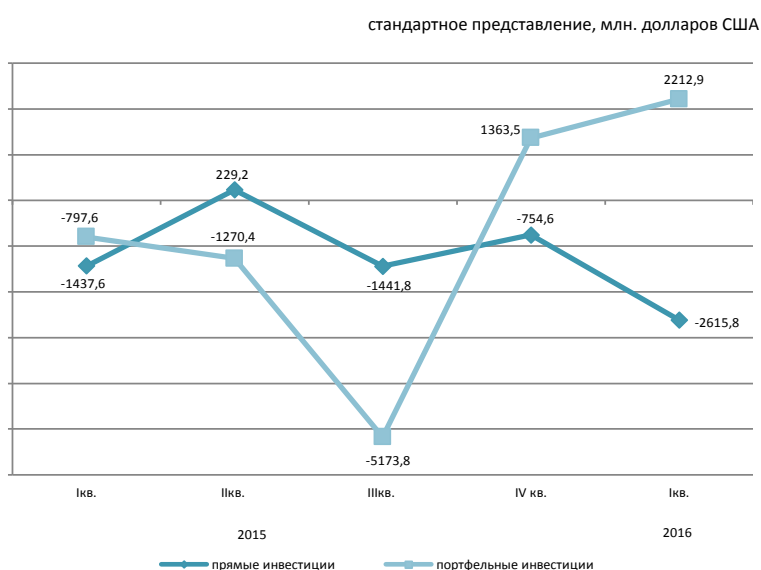

6.4 Инвестиции в основной капитал

в процентах к соответствующему периоду предыдущего года

Январь-июнь 2015г. 104,4
 Январь-декабрь 2015г. 103,7
 Январь-июнь 2016г. 108,5

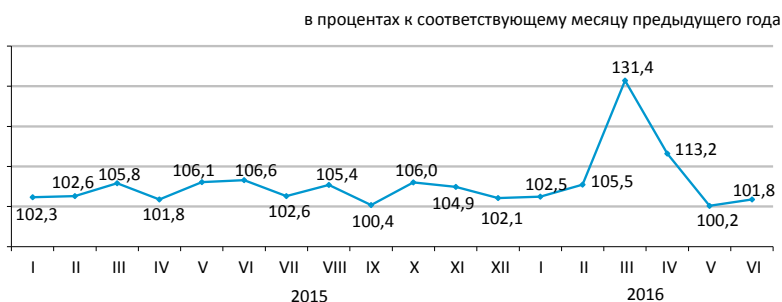

По источникам финансирования

Преобладающими источниками инвестиций в январе-июне 2016г. остаются собственные средства хозяйствующих субъектов, объем которых составил 1845,2 млрд. тенге.

| | Январь-июнь 2016г. | |
|-------------------------------|--------------------|---------------------------|
| | млн. тенге | удельный вес, в процентах |
| Инвестиции в основной капитал | 3 030 836 | 100,0 |
| в том числе за счет средств: | | |
| государственного бюджета | 346 925 | 11,4 |
| собственных | 1 844 651 | 60,9 |
| кредитов банков | 201 302 | 6,6 |
| из них: | | |
| кредитов иностранных банков | 58 073 | 1,9 |
| других заемных | 637 958 | 21,1 |
| из них: | | |
| заемных средств нерезидентов | 532 451 | 17,6 |

По технологической структуре

В январе-июне 2016г. по сравнению с соответствующим периодом 2015г. наблюдается увеличение на 17,4% инвестиционных вложений, направленных на работы по строительству и капитальному ремонту зданий и сооружений.

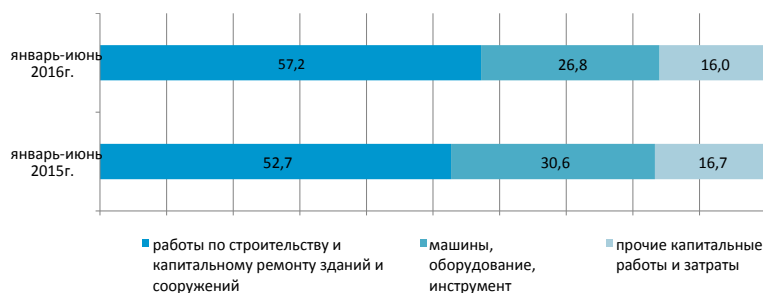

По направлениям использования

Значительная доля инвестиций в основной капитал в январе-июне 2016г. приходится на горнодобывающую промышленность и разработку карьеров (38,2%), транспорт и складирование (13,1%), операции с недвижимым имуществом (12,8%).



По размерности предприятий

Объем инвестиционных вложений крупных предприятий за январь-июне 2016г. составил 1673,3 млрд. тенге

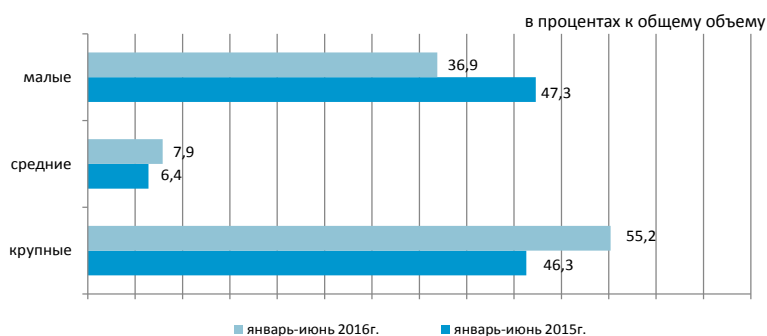

6.5 Топливо-энергетические ресурсы (ТЭР)

Ресурсы

В январе-мае 2016г. общие ресурсы основных природных видов топлива (нефти, включая газовый конденсат, газа природного и угля каменного), вовлеченных в экономический оборот республики, составили 73,4 млн. тонн условного топлива.

| | Удельный вес в общем объеме природных ресурсов | Январь-май 2016г. к январю-маю 2015г. | | |
|-------------------|--|---------------------------------------|--------------|--------|
| | | ресурсы | производство | импорт |
| Уголь каменный | 31,4 | 90,1 | 90,1 | 118,1 |
| Нефть сырая | 46,5 | 96,3 | 97,2 | 1,4 |
| Газ природный | 14,1 | 111,9 | 102,0 | 114,6 |
| Газовый конденсат | 7,9 | 86,4 | 86,6 | 18,1 |



Ресурсы нефтепродуктов формируются в основном за счет отечественного производства (72,5–100% от общего объема ресурсов). Спрос на нефтепродукты частично восполнен их импортом. В январе-мае 2016г. по сравнению с соответствующим периодом 2015г. в структуре ресурсов наблюдается уменьшение доли импорта бензина моторного (на 6,4%), газойлей (на 1,5%), мазута (на 0,1%) .

| в процентах | | | | |
|-----------------------------|--|--------------------------|--------|---------|
| | Январь-май 2016г. к январю-маю 2015г. | К общему объему ресурсов | | |
| | ресурсы | производство | импорт | экспорт |
| Бензин моторный | 103,3 | 72,5 | 27,5 | - |
| Газойли | 105,2 | 96,9 | 3,1 | 1,2 |
| Мазут | 70,1 | 90,7 | - | 100,0 |
| Пропан и бутан сжиженные | 94,1 | 100,0 | - | 92,2 |

Объемы экспорта нефти сырой

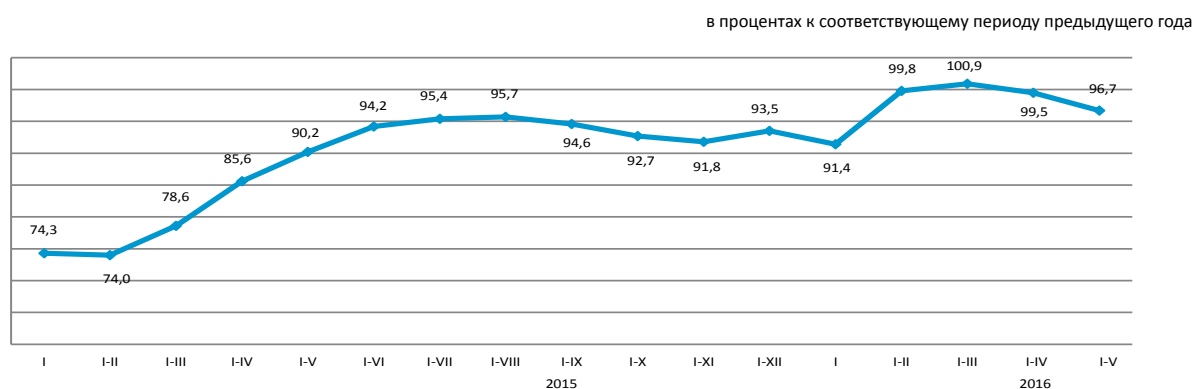

6.6 Статистика предприятий

Количество юридических лиц

| | По состоянию на 01.06.2016г. | По состоянию на 01.07.2016г. |
|--------------------|------------------------------|------------------------------|
| Зарегистрированные | 370 492 | 372 244 |
| Действующие | 230 106 | 231 704 |

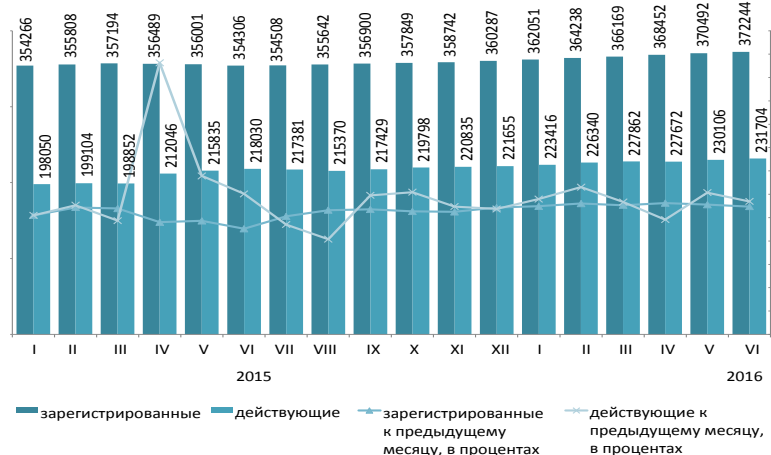

Юридические лица по видам деятельности и активности

В июне 2016г. по сравнению с маем наблюдается некоторое увеличение количества юридических лиц. С начала года наибольшее количество зарегистрированных юридических лиц сохраняется в оптовой и розничной торговле (включая ремонт автомобилей и мотоциклов), доля которых на 1 июля 2016г. составила 29,5%. На втором месте - строительство (14,1%), на третьем – предоставление прочих видов услуг (8,0%). В совокупности доля этих трех видов деятельности составляет 51,6% всех зарегистрированных юридических лиц.

| | | | по состоянию на 01.07.2016г.; единиц | | | |
|--|--------------------------------|------------------|--------------------------------------|---------------|------------------------------|------------------------------------|
| | Всего зарегис- трировано | Из них | | | | в про- цессе ликви- дации |
| | | действу- ющие | в том числе | | | |
| | | | еще не активные (новые) | актив- ные | времен- но не активные | |
| Всего | 372 244 | 231 704 | 32 511 | 130 372 | 68 821 | 4 926 |
| Оптовая и розничная торговля; ремонт автомобилей и мотоциклов | 109 706 | 57 119 | 8 595 | 28 468 | 20 056 | 1 778 |
| Строительство | 52 477 | 32 275 | 4 891 | 13 270 | 14 114 | 841 |
| Предоставление прочих видов услуг | 29 958 | 18 797 | 5 707 | 7 949 | 5 141 | 197 |
| Профессиональная, научная и техническая деятельность | 27 225 | 16 659 | 1 890 | 9 097 | 5 672 | 283 |
| Обработывающая промышленность | 21 343 | 13 627 | 1 683 | 6 788 | 5 156 | 342 |
| Образование | 19 995 | 17 474 | 993 | 15 447 | 1 034 | 151 |
| Операции с недвижимым имуществом | 16 865 | 11 346 | 743 | 8 029 | 2 574 | 210 |
| Деятельность в области административного и вспомогательного обслуживания | 15 099 | 9 924 | 1 205 | 5 682 | 3 037 | 127 |
| Транспорт и складирование | 14 296 | 9 184 | 1 195 | 4 920 | 3 069 | 199 |
| Сельское, лесное и рыбное хозяйство | 13 816 | 8 499 | 1 188 | 5 535 | 1 776 | 236 |
| Государственное управление и оборона; обязательное социальное обеспечение | 9 930 | 9 353 | 60 | 9 198 | 95 | 57 |
| Финансовая и страховая деятельность | 9 409 | 5 614 | 783 | 3 428 | 1 403 | 95 |
| Информация и связь | 9 068 | 5 906 | 1 140 | 2 857 | 1 909 | 85 |
| Здравоохранение и социальные услуги | 6 107 | 4 548 | 434 | 3 506 | 608 | 89 |
| Искусство, развлечения и отдых | 5 504 | 3 742 | 575 | 2 383 | 784 | 44 |
| Услуги по проживанию и питанию | 4 819 | 3 217 | 693 | 1 604 | 920 | 46 |
| Горнодобывающая промышленность и разработка карьеров | 3 148 | 2 144 | 398 | 921 | 825 | 71 |

Зарегистрированные юридические лица по формам собственности

| | По состоянию на 01.06.2016г. | По состоянию на 01.07.2016г. |
|-----------------|------------------------------|------------------------------|
| Всего | 370 492 | 372 244 |
| частная | 325 532 | 326 955 |
| государственная | 27 149 | 27 130 |
| иностранная | 17 811 | 18 159 |

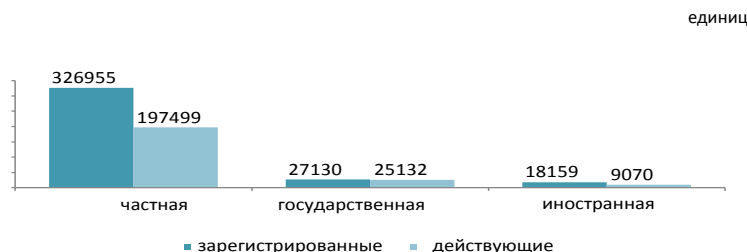

Зарегистрированные юридические лица по размерности

| | По состоянию на 01.06.2016г. | По состоянию на 01.07.2016г. |
|---------|------------------------------|------------------------------|
| Всего | 370 492 | 372 244 |
| малые | 361 357 | 363 160 |
| средние | 6 637 | 6 588 |
| крупные | 2 498 | 2 496 |

Зарегистрированные юридические лица по активности

| | По состоянию на 01.06.2016г. | По состоянию на 01.07.2016г. |
|-------------------------|------------------------------|------------------------------|
| Всего | 370 492 | 372 244 |
| действующие | 230 106 | 231 704 |
| активные | 130 228 | 130 372 |
| временно не активные | 68 087 | 68 821 |
| еще не активные (новые) | 31 791 | 32 511 |
| в процессе ликвидации | 5 006 | 4 926 |

6.7 Инвестиционная деятельность недропользователей

(По данным Комитета геологии и недропользования)

Объем инвестиций в недропользование минерально-сырьевого комплекса (без учета инвестиций в УВС) за январь-март 2016г. составил 282512 млн. тенге, в том числе: в разведку - 6370,3 млн. тенге (2% от всего объема инвестиций), прочие инвестиции - 276141,7 млн. тенге (98%).

Приоритетным направлением инвестирования являются объекты недропользования меди - 52616,2 млн. тенге, что составляет 19% от общего объема инвестиций за январь-март 2016г. (282512 млн. тенге), также крупные инвестиции направлены на основные, приоритетные виды полезных ископаемых: на полиметаллы (свинец, цинк) - 46180,6 млн. тенге (16% от всех инвестиций); на уголь - 42256,1 млн. тенге (15%); на уран - 38162,7 млн. тенге (14%); на золото - 35188,8 млн. тенге (12%); на железо, марганец - 29389 млн. тенге (10%); на хромиты - 10145,5 млн. тенге (4%); на алюминий (бокситы) - 4703,1 млн. тенге (2%); на фосфориты - 3064,9 млн. тенге (1%); на общераспространенные ПИ - 6878,1 млн. тенге (2%); на подземные воды - 2653,7 млн. тенге (1%); на прочие ПИ - 11273,3 млн. тенге (3%).

Структура инвестиций в недропользование :

- затраты на добычу - 237680,5 млн. тенге;
- капитальные затраты - 30721,8 млн. тенге;
- затраты на мониторинг состояния (загрязнения) недр - 2941,9 млн. тенге;
- затраты на геологоразведку - 6370,3 млн. тенге;
- затраты на проведение операций, не связанных с добычей - 1860,5 млн. тенге;
- затраты на социальную сферу и местную инфраструктуру - 976,9 млн. тенге;
- затраты на приобретение технологий - 746,3 млн. тенге;
- средства, выделенные на обучение казахстанских специалистов - 620,8 млн. тенге;
- затраты на НИОКР - 592,9 млн. тенге.

Распределение инвестиций

млн. тенге

| | Объем инвестиций | В том числе | |
|-----------------------------|------------------|---------------------|----------------|
| | | затраты на разведку | прочие инвести |
| Республика Казахстан | 282 512,0 | 6 370,3 | 276 141,7 |
| Акмолинская | 21 788,3 | 761,2 | 21 027,1 |
| Актюбинская | 19 441,7 | 52,3 | 19 389,4 |
| Алматинская | 1 295,2 | 236,6 | 1 058,6 |
| Атырауская | 3 004,2 | 2,8 | 3 001,4 |
| Западно-Казахстанская | 415,2 | 3,8 | 411,4 |
| Жамбылская | 8 309,0 | 519,7 | 7 789,3 |
| Карагандинская | 75 609,7 | 1 199,9 | 7 4409,8 |
| Костанайская | 31 699,1 | 469,7 | 31 229,5 |
| Кызылординская | 11 069,5 | 138,2 | 1 0931,3 |
| Мангистауская | 1 437,0 | 4,8 | 1 432,2 |
| Южно-Казахстанская | 28 659,3 | 1 644,5 | 2 7014,8 |
| Павлодарская | 23 153,7 | 12,1 | 2 3141,6 |
| Северо-Казахстанская | 432,1 | 281,6 | 150,5 |
| Восточно-Казахстанская | 56 197,9 | 1 043,2 | 55 154,8 |

Распределение инвестиций полезных ископаемых за январь-март 2016г.

млн. тенге

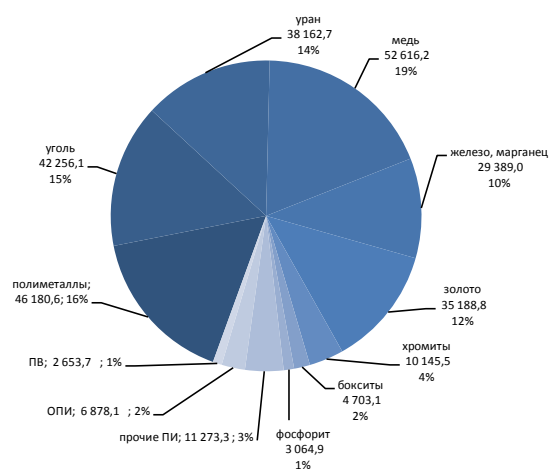

Численность работающих на контрактных объектах составила 100,3 тыс. человек. В развитие социальной сферы и местной инфраструктуры инвестировано 976,9 млн. тенге. Затраты на обучение казахстанских специалистов составили 620,8 млн. тенге.

За январь-март 2016г. сумма налогов и платежей недропользователями в бюджет страны составила 74989,6 млн. тенге, в том числе:

- НДС - 28139,4 млн. тенге (37% от общей суммы налогов и платежей);
- корпоративный подоходный налог - 17037,1 млн. тенге (23%);
- социальный налог - 4999,1 млн. тенге (7%);
- НДС - 7413,6 млн. тенге (10%);
- платежи за загрязнение ООС - 1962,4 млн. тенге (3%);
- другие налоги и платежи - 15438 млн. тенге (20%).

7. Торговля

7.1 Внутренняя торговля

Розничная торговля

| | |
|------------------------|--|
| | в процентах к предыдущему году |
| 2015г..... | 97,5 |
| | в процентах к предыдущему месяцу |
| Июнь 2015г..... | 109,4 |
| Июнь 2016г..... | 107,4 |
| | в процентах к соответствующему месяцу предыдущего года |
| Июнь 2015г..... | 103,0 |
| Июнь 2016г..... | 100,3 |
| | в процентах к соответствующему периоду предыдущего года |
| Январь-июнь 2015г..... | 102,9 |
| Январь-июнь 2016г..... | 99,1 |

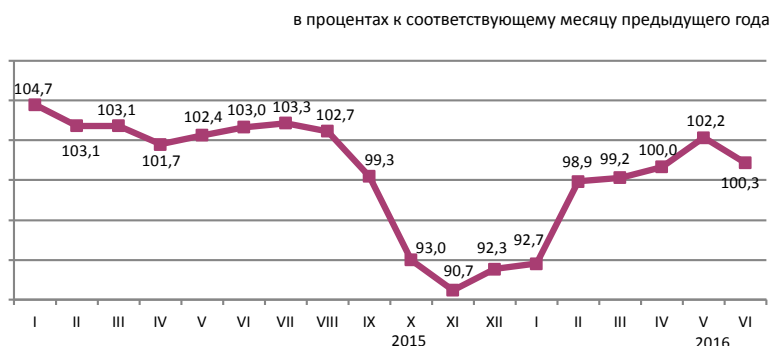

Объем розничной торговли за январь-июнь 2016г. составил 3371,9 млрд. тенге или 99,1% к уровню соответствующего периода 2015г. Розничная реализация товаров торгующими предприятиями уменьшилась на 0,4%, индивидуальными предпринимателями, в том числе торгующими на рынках – на 1,5% по сравнению с январем-июнем 2015г.

На 1 июля 2016г. объем товарных запасов торговых предприятий (по отчитавшимся предприятиям) в розничной торговле составил 376,6 млрд. тенге, в днях торговли – 64 дня.

Доля продовольственных товаров в общем объеме розничной торговли составляет 36,2%, непродовольственных товаров – 63,8%. Объем реализации продовольственных товаров увеличился по сравнению с январем-июнем 2015г. на 8,5%, непродовольственных товаров уменьшился – на 5%.

в процентах

| | Удельный вес | Июнь 2016г. к июню 2015г. | Июнь 2016г. к маю 2016г. | Январь-июнь 2016г. к январю-июню 2015г. |
|---|--------------|------------------------------|-----------------------------|--|
| Розничная торговля торгующими предприятиями | 100,0 | 100,3 | 107,4 | 99,1 |
| индивидуальными предпринимателями, в том числе торгующими на рынках | 53,7 | 103,0 | 101,6 | 99,6 |
| | 46,3 | 97,5 | 114,4 | 98,5 |

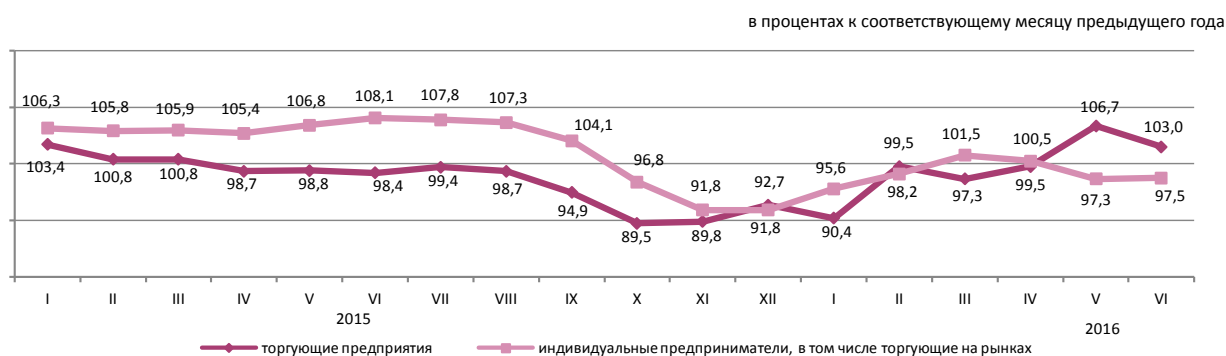

Оптовая торговля

Объем оптовой торговли за январь-июнь 2016г. составил 7683,6 млрд. тенге или 93,4% к уровню соответствующего периода 2015г. В структуре оптового товарооборота преобладают непродовольственные товары и продукция производственно-технического назначения (79,5%).

7.2 Баланс ресурсов и использования отдельных товаров

(по данным КГД МФ и КС МНЭ)

Продовольственные товары

Значительный удельный вес товаров отечественного производства наблюдается в ресурсах большинства продовольственных товаров. На рынке продовольствия практически полностью производятся в республике ресурсы муки (99,9% от общего объема ресурсов) и мяса (87,5%). Ресурсы муки, сахара увеличились в январе-мае 2016г. по сравнению с январем-маем 2015г. за счет увеличения их производства в республике. Более половины произведенной муки идет на экспорт (62,3%), объем которого увеличился по сравнению с аналогичным периодом прошлого года на 55%. В ресурсах круп, макаронных изделий, молочных продуктов также преобладает отечественное производство (95,6%, 83,5%, 82,7% соответственно).

| | Январь-май 2016г. к январю-маю 2015г. | | | в процентах | |
|--------------------------------------|--|--------------|--------|-------------|--------------------------------|
| | ресурсы | производство | импорт | экспорт | реализация на внутреннем рынке |
| Мука | 122,2 | 122,5 | 26,8 | 62,3 | 37,7 |
| Крупа | 113,4 | 132,4 | 27,7 | 25,7 | 74,3 |
| Макаронные изделия | 101,5 | 103,6 | 92,0 | 9,7 | 90,3 |
| Хлебобулочные и кондитерские изделия | 98,5 | 100,2 | 79,6 | 1,0 | 99,0 |
| Сахар | 124,4 | 196,2 | 47,6 | 0,1 | 99,9 |
| Растительное масло | 110,4 | 111,5 | 108,7 | 12,0 | 88,0 |
| Мясо птицы | 106,2 | 114,1 | 96,1 | 3,4 | 96,6 |
| Молочные продукты | 99,5 | 98,4 | 104,8 | 1,8 | 98,2 |

в процентах к общему объему ресурсов

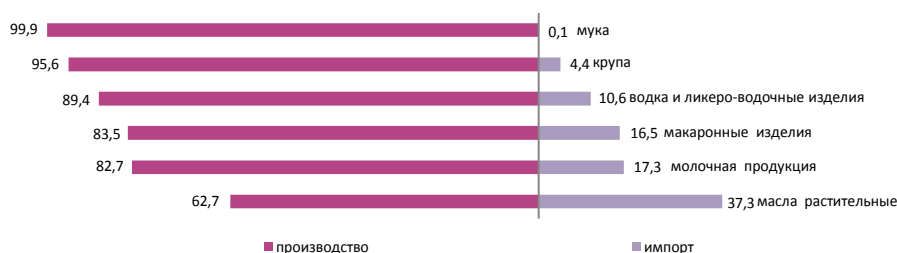

Непродовольственные товары

Рынок непродовольственных товаров обеспечивается преимущественно, ввозом из других стран. Преобладание импорта в наполнении ресурсов наблюдается по таким товарам, как средства гигиены полости рта (99,9%), одежда верхняя (97,6%), парфюмерия и средства туалетные (97,3%), средства моющие (95,9%), ковры и изделия ковровые (68,9%). Среди электробытовых товаров также значителен импорт миксеров и соковыжималок, стиральных машин (по 100%), телевизоров (90,7%).

По ресурсам строительных материалов складывается аналогичная ситуация. Отечественное производство преобладает только в ресурсах строительных материалов, являющихся природным сырьем (99,5-100%): асбест, пески природные, известняк, гипс, мел, доломит, глина и каолин.

Производство портландцемента за январь-май 2016г. против соответствующего периода 2015г. увеличилось на 4,8%. Доля отечественного производства в общем объеме ресурсов портландцемента составила 94,2%.

| | Январь-май 2016г. к январю-маю 2015г. | | | в процентах | |
|----------------------------|--|--------------|--------|-------------|--------------------------------|
| | ресурсы | производство | импорт | экспорт | реализация на внутреннем рынке |
| Автомобили легковые | 25,0 | 28,4 | 24,4 | 42,0 | 58,0 |
| Автомобили грузовые | 29,2 | 135,0 | 19,8 | 5,8 | 94,2 |
| Одежда верхняя | 31,0 | 127,4 | 30,4 | 7,3 | 92,7 |
| Счетчики электроэнергии | 76,4 | 69,6 | 83,9 | - | 100,0 |
| Телевизоры | 65,6 | 28,9 | 75,3 | 12,9 | 87,1 |
| Ткани хлопчатобумажные | 144,7 | 149,0 | 141,5 | 32,1 | 67,9 |
| Обувь | 42,9 | 64,5 | 42,3 | 37,0 | 63,0 |
| Мебель кухонная | 138,0 | 84,8 | раза | - | 100,0 |
| Предметы домашнего обихода | 103,8 | 45,3 | 137,0 | 0,7 | 99,3 |

в процентах к общему объему ресурсов

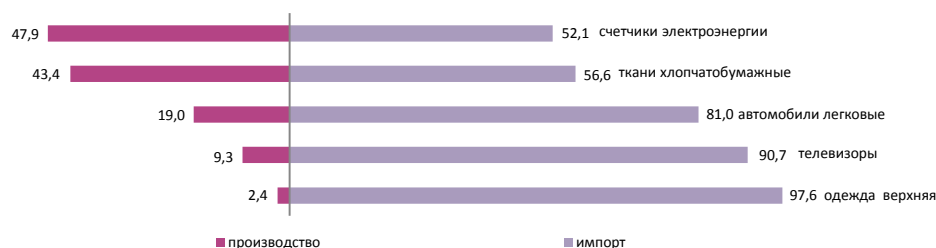

7.3 Внешнеторговый оборот

(Данные КГД МФ и КС)

| | |
|---|-------|
| в процентах к предыдущему месяцу | |
| Май 2015г..... | 101,5 |
| Май 2016г..... | 99,7 |
| в процентах к соответствующему месяцу предыдущего года | |
| Май 2015г..... | 69,7 |
| Май 2016г..... | 69,7 |
| в процентах к соответствующему периоду предыдущего года | |
| Январь-май 2015г..... | 63,7 |
| Январь-май 2016г..... | 70,1 |

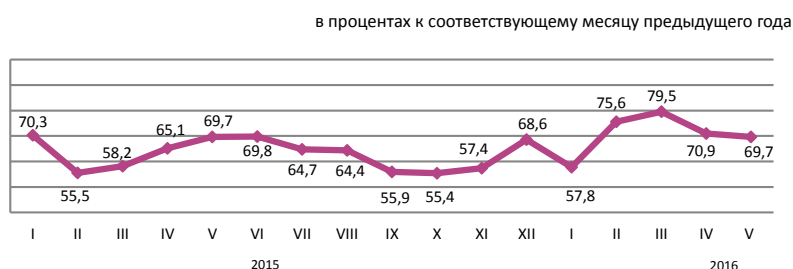

По структуре внешнеторгового оборота

Внешнеторговый оборот в январе-мае 2016г. составил 23 млрд. долларов США (по сравнению с январем-маем 2015г. уменьшился на 29,9%), в том числе экспорт – 13,8 млрд. долларов США (на 31,8% меньше) и импорт – 9,2 млрд. долларов США (на 27% меньше).

Экспорт со странами ЕАЭС составил 1461,1 млн. долларов США или на 32,2% меньше, чем в январе – мае 2015г., импорт – 3216,6 млн. долларов США (на 29,1% меньше).

| | | |
|-----------------------|---------------------------------------|-------------------------|
| | в процентах | |
| | Январь-май 2016г. к январю-маю 2015г. | Май 2016г. к маю 2015г. |
| Внешнеторговый оборот | 70,1 | 69,7 |
| в том числе: | | |
| экспорт | 68,2 | 65,8 |
| импорт | 73,0 | 75,7 |

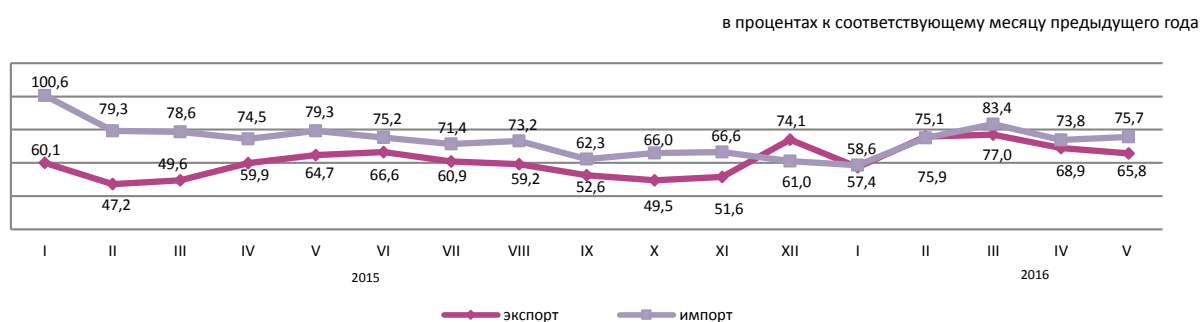

По отдельным странам

в процентах к итогу

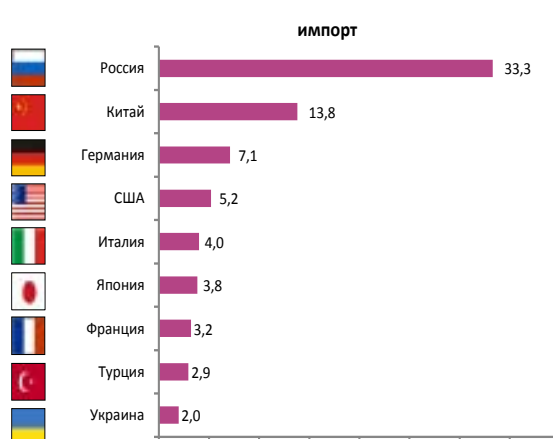

8. Реальный сектор экономики

8.1 Промышленное производство

в процентах к соответствующему периоду
предыдущего года

| | |
|---------------------------|-------|
| Январь-июнь 2015г..... | 100,6 |
| Январь-декабрь 2015г..... | 98,4 |
| Январь-июнь 2016 | 98,4 |

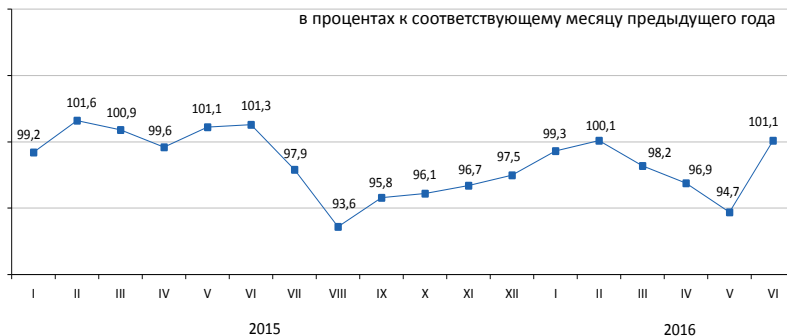

По отраслям промышленности

В январе-июне 2016г. промышленной продукции произведено на 8512 млрд. тенге, в том числе в горнодобывающей и обрабатывающей отраслях – соответственно на 4263,4 и 3460,9 млрд. тенге, в электроснабжении, подаче газа, пара, воздушном кондиционировании – на 700,7 млрд. тенге, в водоснабжении; канализационной системе, контроле над сбором и распределением отходов – на 87 млрд. тенге.

| | Январь-июнь 2016г. к январю-июню 2015г. | Удельный вес в общем объеме, январь-июнь 2016г. |
|---|--|---|
| Промышленность | 98,4 | 100,0 |
| Горнодобывающая промышленность и разработка карьеров | 96,6 | 50,1 |
| Обрабатывающая промышленность | 100,5 | 40,7 |
| Электроснабжение, подача газа, пара и воздушное кондиционирование | 99,3 | 8,2 |
| Водоснабжение; канализационная система, контроль над сбором и распределением отходов | 94,1 | 1,0 |

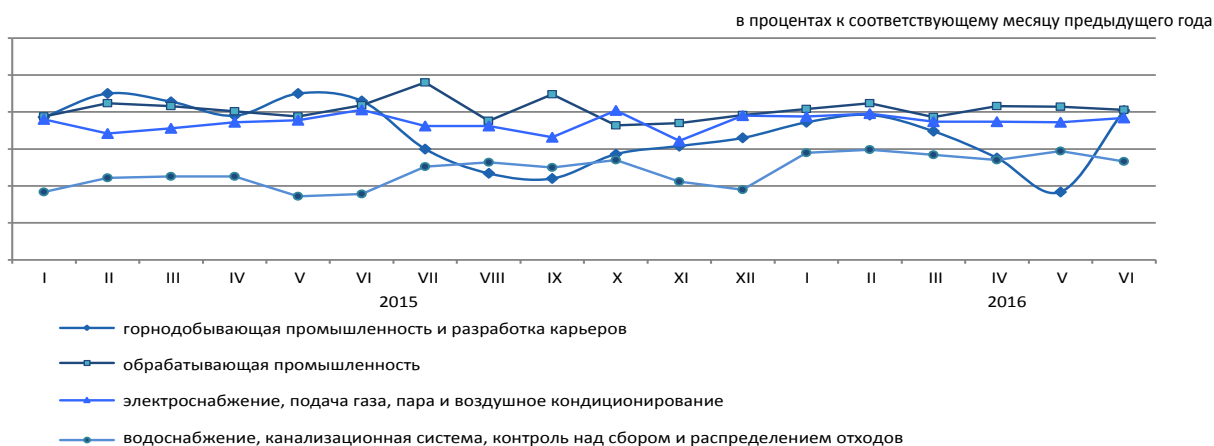

По отраслям обрабатывающей промышленности

| | Январь-июнь 2016г., млрд. тенге | Январь-июнь 2016г. в процентах к январю-июню 2015г. |
|---|------------------------------------|---|
| Обрабатывающая промышленность | 3 460,9 | 100,5 |
| Производство продуктов питания | 597,5 | 102,8 |
| Производство напитков | 117,8 | 93,2 |
| Производство табачных изделий | 41,1 | 93,5 |
| Легкая промышленность | 34,7 | 100,4 |
| Производство бумаги и бумажной продукции | 20,3 | 102,5 |
| Производство кокса и продуктов нефтепереработки | 297,4 | 100,8 |
| Производство продуктов химической промышленности | 142,9 | 100,1 |
| Производство резиновых и пластмассовых изделий | 68,6 | 103,2 |
| Производство прочей неметаллической минеральной продукции | 161,5 | 96,6 |
| Металлургическая промышленность | 1 540,1 | 109,4 |
| Машиностроение | 284,5 | 75,7 |

Производство промышленной продукции в натуральном выражении

| | Январь-июнь 2016г. | Январь-июнь 2015г. |
|---|-----------------------|-----------------------|
| добыча угля и лигнита | | |
| Уголь - всего, тыс. тонн | 45 012,8 | 47 883,9 |
| добыча сырой нефти и природного газа | | |
| Нефть, тыс. тонн | 32 974,7 | 33 768,4 |
| Газовый конденсат, тыс. тонн | 5 815,1 | 6 454,2 |
| Природный газ, млн. куб. м | 22 741,1 | 22 998,2 |

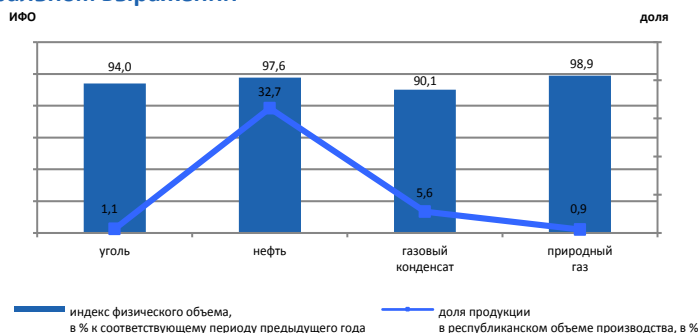

| | | |
|-------------------------------------|----------|----------|
| добыча металлических руд | | |
| Железная руда, тыс. тонн | 17 181,7 | 21 734,4 |
| Медная руда, тыс. тонн | 34 633,2 | 16 163,0 |
| Золотосодержащие руды, тыс. тонн | 8 965,2 | 9 109,6 |
| Хромовый концентрат, тыс. тонн | 1 995,4 | 2 162,8 |

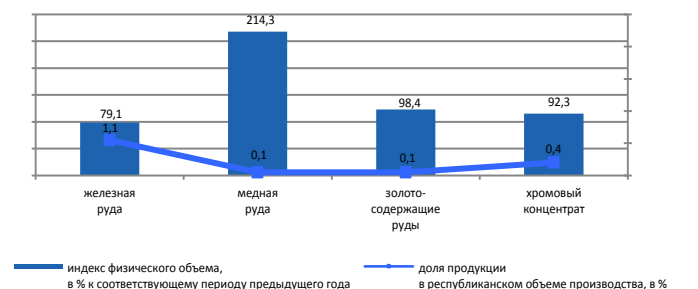

| | | |
|---------------------------------------|-----------|-----------|
| производство продуктов питания | | |
| Мясо, тонн | 114 678 | 104 555 |
| Молоко, тонн | 245 431 | 227 488 |
| Мука, тонн | 2 012 363 | 1 671 470 |
| Хлеб, тонн | 379 557 | 357 974 |
| Крупа, тонн | 36 903 | 21 364 |

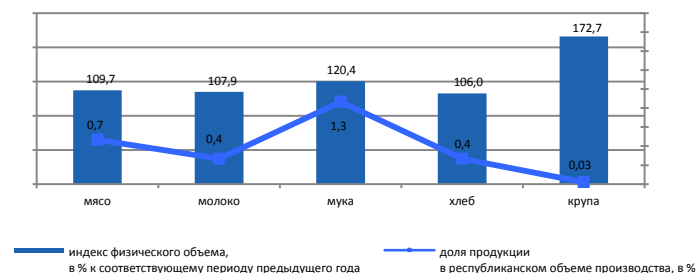

| | | |
|--|---------|---------|
| производство продуктов нефтепереработки | | |
| Бензин, тыс. тонн | 1 526,8 | 1 344,3 |
| Керосин, тыс. тонн | 139,6 | 137,6 |
| Пропан и бутан сжиженные, тыс. тонн | 1 011,3 | 984,8 |
| Газойли, тыс. тонн | 2 370,2 | 2 144,0 |
| Мазут, тыс. тонн | 1 408,3 | 1 628,1 |

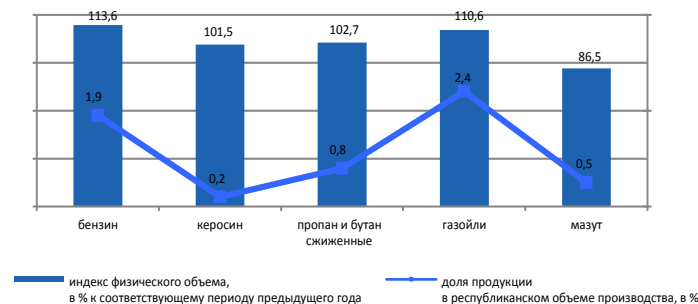

| | | |
|--|-----------|-----------|
| металлургическая промышленность | | |
| Ферросплавы, тонн | 867 424 | 865 580 |
| Плоский прокат, тонн | 1 396 098 | 1 273 104 |
| Рафинированный свинец, тонн | 68 331 | 52 882 |
| Цинк, тонн | 162 475 | 160 230 |
| Рафинированная медь, тонн | 199 817 | 185 864 |

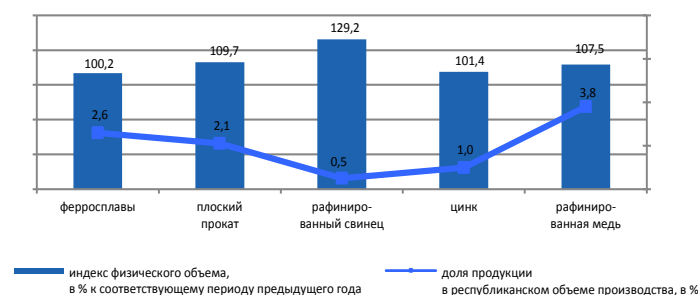

| | | |
|--|----------|----------|
| электроснабжение, подача газа, пара и воздушное кондиционирование | | |
| Электроэнергия, млн. кВт. ч | 46 303,8 | 47 913,5 |
| Теплоэнергия, тыс. Гкал | 43 637,9 | 43 752,6 |

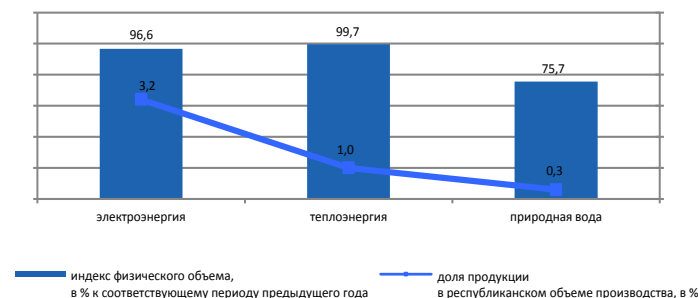

| | | |
|---|---------|---------|
| водоснабжение; канализационная система, контроль над сбором и распределением отходов | | |
| Природная вода, млн. куб. м | 1 300,2 | 1 717,3 |

8.2 Сельское хозяйство

Валовый выпуск продукции (услуг) сельского хозяйства

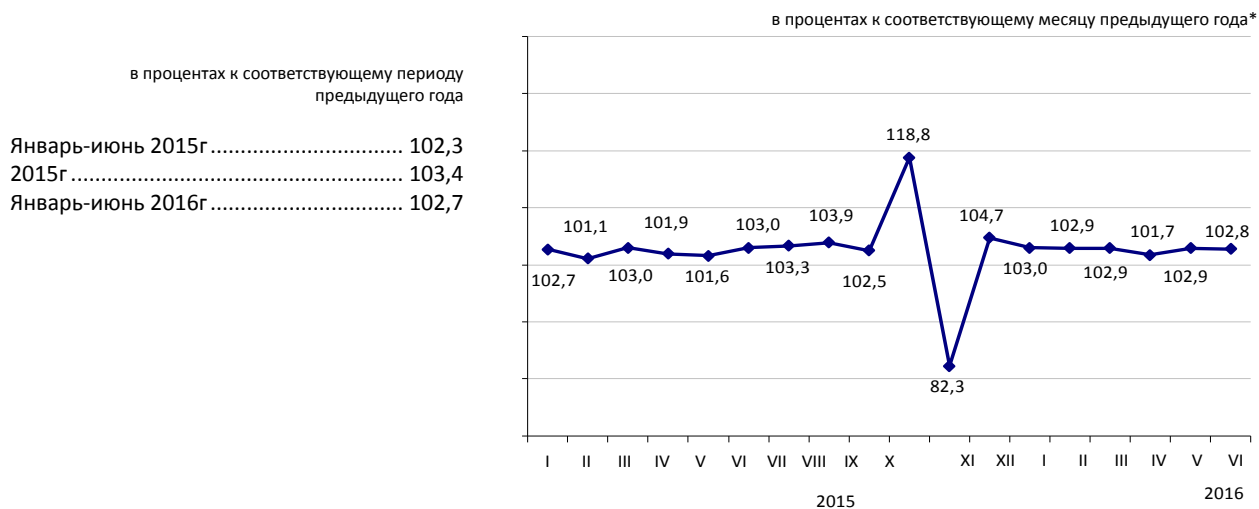

По отраслям сельского хозяйства

Валовый выпуск продукции (услуг) сельского хозяйства в январе-июне 2016г. составил 794 млрд. тенге, в том числе валовая продукция животноводства – 762 млрд. тенге, валовая продукция растениеводства – 31,2 млрд. тенге, услуг в области сельского хозяйства – 0,8 млрд. тенге.

| | в процентах | |
|--|---|---|
| | Январь-июнь 2016г. к январю-июню 2015г. | Январь-июнь 2015г. к январю-июню 2014г. |
| Валовый выпуск продукции (услуг) сельского хозяйства | 102,7 | 102,3 |
| из него: | | |
| валовая продукция растениеводства | 101,5 | 97,1 |
| валовая продукция животноводства | 102,7 | 102,5 |

| | Единица измерения | Январь-июнь 2016г. | В процентах к соответствующему периоду 2015г. |
|---|-------------------|--------------------|---|
| Численность основных видов скота и птицы* | | | |
| Крупный рогатый скот | тыс. голов | 7 617,5 | 102,7 |
| Овцы | тыс. голов | 20 871,2 | 101,2 |
| Козы | тыс. голов | 3 112,7 | 97,9 |
| Свиньи | тыс. голов | 1 017,8 | 102,8 |
| Лошади | тыс. голов | 2 474,5 | 107,1 |
| Птица | тыс. голов | 38 493,8 | 95,4 |
| Производство основных видов продукции животноводства | | | |
| Забито в хозяйстве или реализовано на убой скота и птицы (в живом весе) | тыс. тонн | 754,3 | 103,4 |
| Надоем молока коровьего | тыс. тонн | 2 632,7 | 103,4 |
| Получено яиц куриных | млн. штук | 2 322,4 | 101,5 |
| Продуктивность скота и птицы | | | |
| Средний надой молока на одну дойную корову | кг | 1 175 | 100,9 |
| Средний выход яиц на одну курицу-несушку | штук | 118 | 100,9 |

* На 1 июля 2016г.

8.3 Строительство

Объем выполненных строительных работ

в процентах к соответствующему периоду
предыдущего года

| | |
|------------------------|-------|
| Январь-июнь 2015г..... | 105,1 |
| 2015г..... | 104,4 |
| Январь-июнь 2016г..... | 106,6 |

В январе-июне 2016г. объем строительных работ (услуг) составил 1041,2 млрд. тенге.

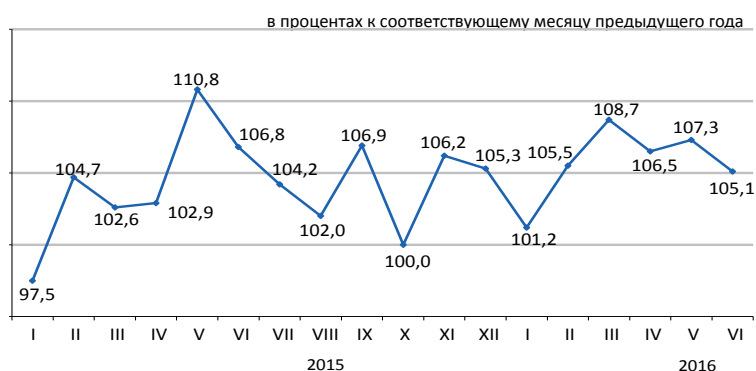

Виды строящихся объектов

Наибольший объем строительных работ за январь-июнь 2016г. выполнен на объектах транспорта и складирования (337,6 млрд. тенге), промышленных объектах (327,5 млрд. тенге) и объектах недвижимости (210,3 млрд. тенге).

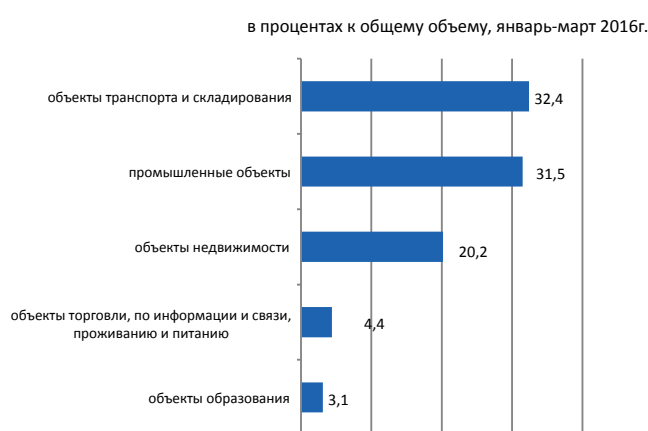

Структура объема строительных работ

Объем строительно-монтажных работ по сравнению с январем-июнем 2015г. увеличился на 9,5% и составил 948,9 млрд. тенге. Объемы строительных работ по капитальному и текущему ремонту по сравнению с соответствующим периодом прошлого года уменьшились на 12,3% и 22,9% соответственно.



Ввод в эксплуатацию объектов

В январе-июне 2016г. было закончено строительство 19293 новых зданий, из которых 18323 жилого и 970 нежилого назначения.

Введены в эксплуатацию объекты социально-культурного назначения:

- общеобразовательных школ – 16;
- дошкольных организаций – 28;
- амбулаторно-поликлинических организаций – 8.

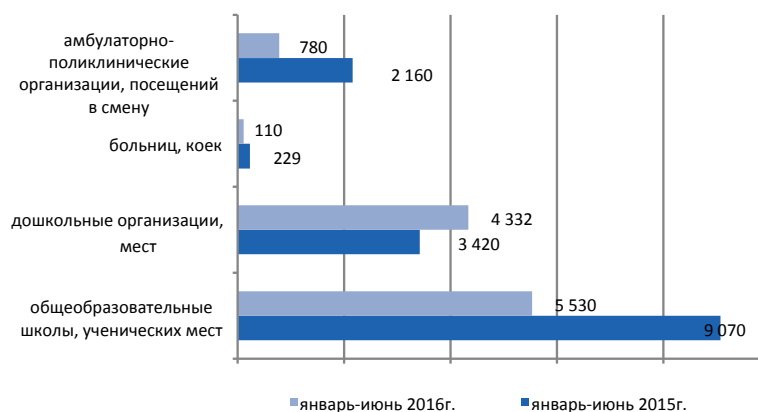

8.4 Жилищное строительство

Инвестиции в жилищное строительство

в процентах к соответствующему периоду
предыдущего года

| | |
|------------------------|-------|
| Январь-июнь 2015г..... | 114,0 |
| 2015г..... | 117,4 |
| Январь-июнь 2016г..... | 107,2 |

В январе-июне 2016г. на строительство жилья направлено 355,2 млрд. тенге. В общем объеме инвестиций в основной капитал доля освоенных средств в жилищном строительстве составила 11,7%.

Основным источником финансирования жилищного строительства в январе-июне 2016г. являются собственные средства застройщиков, удельный вес которых составляет 74,2%.

в процентах к соответствующему месяцу предыдущего года

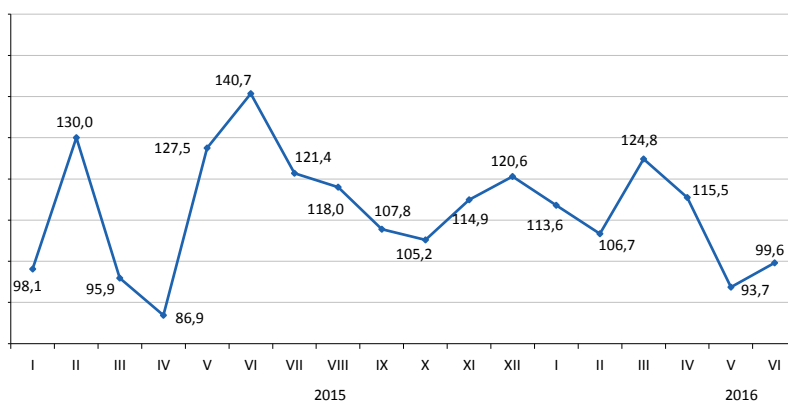

Ввод в эксплуатацию жилых зданий

тыс. кв. метров общей площади

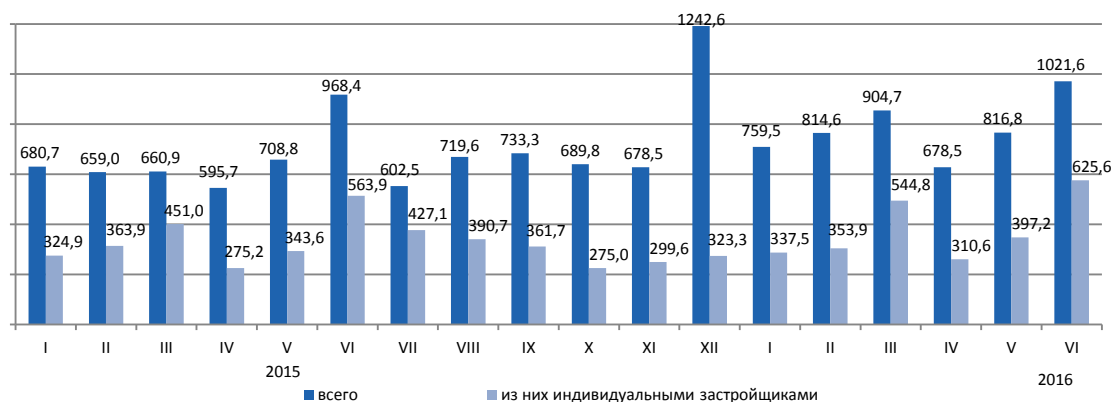

Индексы физического объема введенных в эксплуатацию жилых домов

В январе-июне 2016г. общая площадь введенных в эксплуатацию жилых домов составила 4995,7 тыс.кв.м., из них индивидуальными застройщиками 2569,6 тыс. кв.м. Индекс физического объема введенного жилья к январю-июню 2015г. составил 116,9%.

Средние фактические затраты на строительство 1 кв.м. жилья в многоквартирных домах в январе-июне 2016г. составили 119,1 тыс. тенге и в жилых домах, построенных индивидуальными застройщиками – 77,6 тыс. тенге.

в процентах к соответствующему месяцу предыдущего года

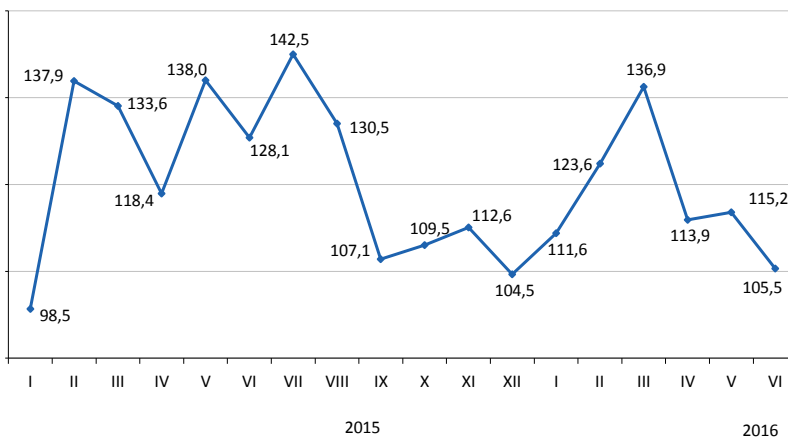

8.5 Транспорт

Грузооборот

| | |
|--|-------|
| в процентах к соответствующему периоду | |
| 2015г. | 98,5 |
| в процентах к предыдущему месяцу | |
| Июнь 2015г. | 99,6 |
| Июнь 2016г. | 100,7 |
| в процентах к соответствующему месяцу | |
| Июнь 2015г. | 91,3 |
| Июнь 2016г. | 102,4 |
| в процентах к соответствующему периоду | |
| Январь-июнь 2015г. | 94,4 |
| Январь-июнь 2016г. | 100,9 |

в процентах к соответствующему месяцу предыдущего года

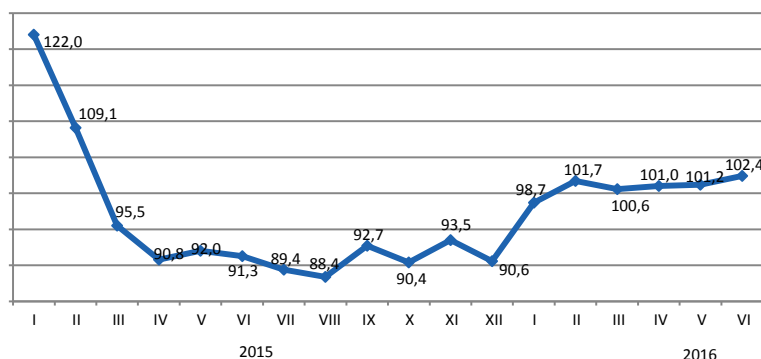

По видам транспорта

Грузооборот за январь-июнь 2016г. по сравнению с соответствующим периодом предыдущего года составил 100,9%, в июне 2016г. составил 102,4% к июню 2015г. Наблюдается увеличение грузооборота трубопроводного транспорта за январь-июнь 2016г. по сравнению с январем-июнем 2015г. на 4,5%.

| | Удельный вес | Июнь 2016г. к маю 2016г. | Июнь 2016г. к июню 2015г. |
|-------------------|--------------|-----------------------------|------------------------------|
| Грузооборот | 100,0 | 100,7 | 102,4 |
| в том числе: | | | |
| железнодорожный | 46,5 | 97,2 | 102,4 |
| автомобильный | 31,4 | 108,1 | 101,6 |
| трубопроводный | 21,7 | 99,2 | 102,8 |
| морской | 0,4 | 75,3 | 155,9 |
| воздушный | 0,0 | 125,7 | 104,1 |
| внутренний водный | 0,0 | 51,2 | 18,1 |

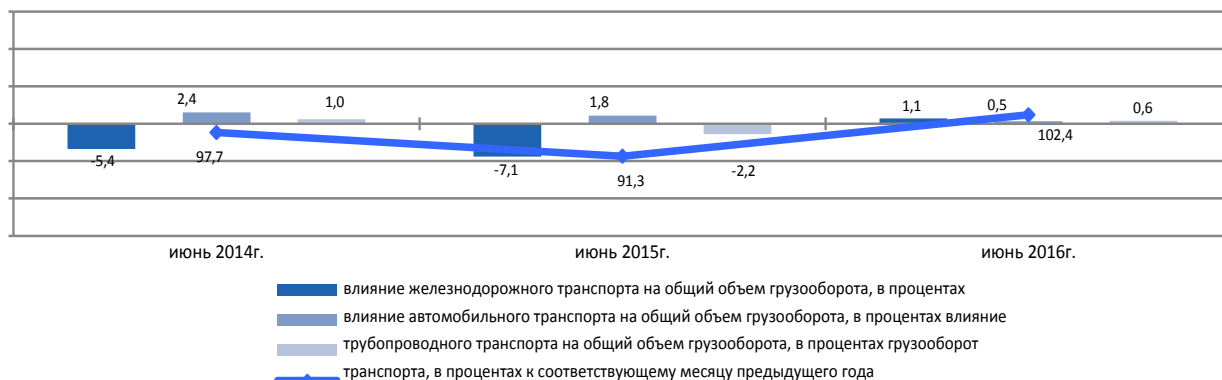

Основные показатели по видам транспорта

| | Перевезено (транспортировано) грузов, багажа, грузобагажа, тыс. тонн | | Грузооборот, млн. ткм | |
|---------------------|--|--|-----------------------|--|
| | январь-июнь 2016г. | январь-июнь 2016г. к январю-июню 2015г., в процентах | январь-июнь 2016г. | январь-июнь 2016г. к январю-июню 2015г., в процентах |
| Все виды транспорта | 1 675 163,7 | 99,9 | 240 622,7 | 100,9 |
| в том числе: | | | | |
| железнодорожный | 153 903,5 | 96,1 | 111 480,5 | 100,0 |
| автомобильный | 1 411 031,4 | 100,3 | 69 053,1 | 99,7 |
| трубопроводный | 108 615,9 | 100,9 | 59 290,9 | 104,5 |
| в том числе: | | | | |
| нефти | 61 801,9 | 99,4 | 33 672,5 | 96,9 |
| газа | 46 814,0 | 103,0 | 25 618,4 | 116,4 |
| морской | 1 286,9 | 91,0 | 773,7 | 81,8 |
| воздушный | 7,6 | 96,4 | 17,6 | 87,9 |
| внутренний водный | 318,4 | 92,2 | 6,9 | 53,7 |

Пассажирооборот

| | | |
|------------------------|--|-------|
| 2015г..... | в процентах к соответствующему периоду | 102,6 |
| Июнь 2015г..... | в процентах к предыдущему месяцу | 103,8 |
| Июнь 2016г..... | в процентах к соответствующему месяцу | 103,7 |
| Июнь 2015г..... | в процентах к соответствующему периоду | 102,4 |
| Июнь 2016г..... | в процентах к соответствующему периоду | 102,9 |
| Январь-июнь 2015г..... | в процентах к соответствующему периоду | 103,2 |
| Январь-июнь 2016г..... | в процентах к соответствующему периоду | 101,9 |

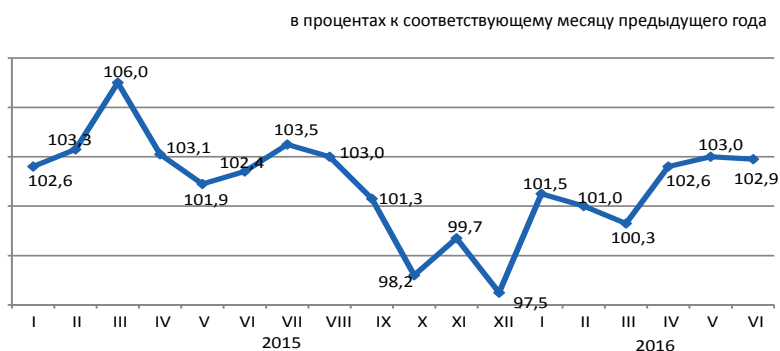

По видам транспорта

Пассажирооборот в июне 2016г. по сравнению с соответствующим месяцем предыдущего года увеличился на 2,9%, в январе-июне 2016г. – на 1,9%. В январе-июне 2016г. по сравнению с январем-июнем 2015г. наблюдается увеличение пассажиропотоков на автомобильном транспорте (на 6,6%).

| | Удельный вес | Июнь 2016г. к маю 2016г. | Июнь 2016г. к июню 2015г. |
|--|--------------|--------------------------|---------------------------|
| Пассажирооборот | 100,0 | 103,7 | 102,9 |
| из них: | | | |
| автомобильный | 88,2 | 102,4 | 105,7 |
| железнодорожный | 7,4 | 112,7 | 88,4 |
| воздушный | 4,3 | 118,6 | 81,1 |
| трамвайный | 0,1 | 100,1 | 88,5 |
| троллейбусный | 0,0 | 90,7 | 102,9 |
| прочие виды (канатные дороги и другие) | 0,0 | - | - |
| внутренний водный | 0,0 | 201,2 | 186,6 |

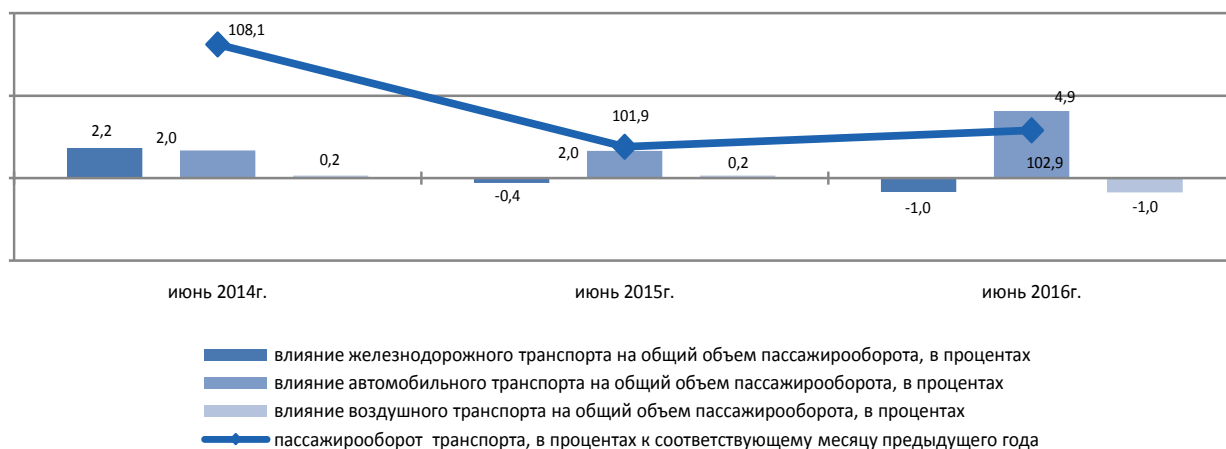

Основные показатели по видам транспорта

| | Перевезено пассажиров, тыс. человек | | Пассажирооборот, млн. пкм | |
|--|-------------------------------------|--|---------------------------|--|
| | январь-июнь 2016г. | январь-июнь 2016г. к январю-июню 2015г., в процентах | январь-июнь 2016г. | январь-июнь 2016г. к январю-июню 2015г., в процентах |
| Все виды транспорта | 10 751 813,5 | 102,2 | 124 060,7 | 101,9 |
| из них: | | | | |
| железнодорожный | 10 561,2 | 69,4 | 8 098,7 | 65,1 |
| автомобильный | 10 705 919,0 | 102,3 | 110 980,0 | 106,6 |
| воздушный | 2 675,5 | 102,0 | 4 800,6 | 96,5 |
| трамвайный | 15 857,0 | 80,2 | 68,9 | 75,0 |
| троллейбусный | 10 420,7 | 104,8 | 48,8 | 82,1 |
| прочие виды (канатные дороги и другие) | 327,3 | - | 1,3 | - |
| внутренний водный | 29,2 | 159,4 | 315,4 | 219,9 |

8.6 Почтовая и курьерская деятельность. Связь

Почтовая и курьерская деятельность

в процентах к предыдущему году

2015г.....92,3

в процентах к предыдущему месяцу

Июнь 2015г.....106,8

Июнь 2016г.....102,7

в процентах к соответствующему месяцу

Июнь 2015г.....113,8

Июнь 2016г.....83,2

в процентах к соответствующему периоду

Январь-июнь 2015г.....118,7

Январь-июнь 2016г.....87,1

Связь

в процентах к предыдущему году

2015г.....102,0

в процентах к предыдущему месяцу

Июнь 2015г.....99,1

Июнь 2016г.....102,2

в процентах к соответствующему месяцу

Июнь 2015г.....96,9

Июнь 2016г.....98,1

в процентах к соответствующему периоду

Январь-июнь 2015г.....103,4

Январь-июнь 2016г.....95,9

в процентах к соответствующему месяцу предыдущего года

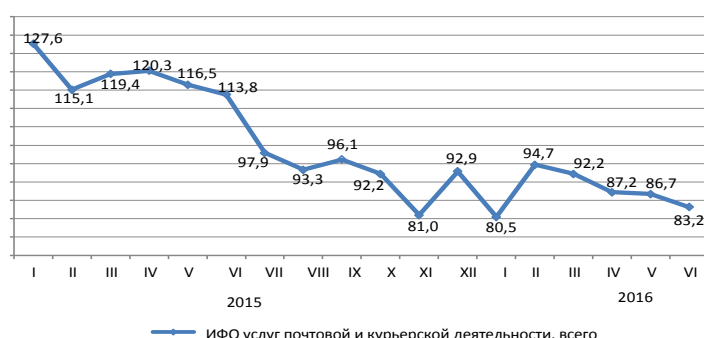

в процентах к соответствующему месяцу предыдущего года

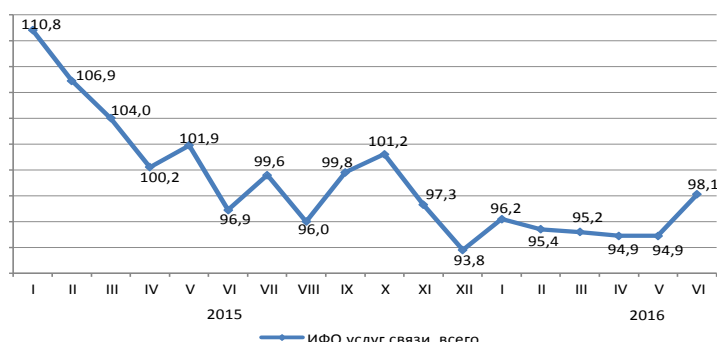

По видам услуг связи

ИФО по услугам связи в январе-июне 2016г. по сравнению с январем-июнем 2015г. составил 95,9%, из них по услугам Интернет – 105%, по услугам телекоммуникационным прочим – 117%. Значительную долю в общем объеме услуг связи занимают услуги мобильной связи, сети Интернет и услуги телекоммуникационные прочие, удельные веса которых составили 32%, 30,6% и 17,2% соответственно.

| | Удельный вес | Январь-июнь 2016г., млн. тенге | Июнь 2016г. к маю 2016г. | Июнь 2016г. к июню 2015г. | Январь-июнь 2016г. к январю-июню 2015г. |
|---|--------------|--------------------------------|--------------------------|---------------------------|---|
| Объем услуг связи, всего | 100 | 330 186,0 | 102,2 | 98,1 | 95,9 |
| мобильная связь | 32,0 | 105 692,1 | 105,8 | 93,8 | 82,6 |
| сети Интернет | 30,6 | 100 958,8 | 97,8 | 103,1 | 105,0 |
| услуги телекоммуникационные прочие | 17,2 | 56 873,1 | 102,8 | 103,9 | 117,0 |
| местная телефонная связь | 6,7 | 22 267,2 | 100,2 | 92,2 | 91,3 |
| междугородная и международная телефонная связь | 5,1 | 16 671,7 | 109,3 | 80,2 | 76,0 |
| распространение программ по инфраструктуре кабельной, по сетям беспроводным и через спутник | 4,6 | 15 144,3 | 100,5 | 107,3 | 108,2 |
| передача данных | 3,8 | 12 578,7 | 101,0 | 113,6 | 112,9 |
| Из общих объемов – населению | 56,1 | 185 217,5 | 102,4 | 91,1 | 85,0 |

в процентах к соответствующему месяцу предыдущего года

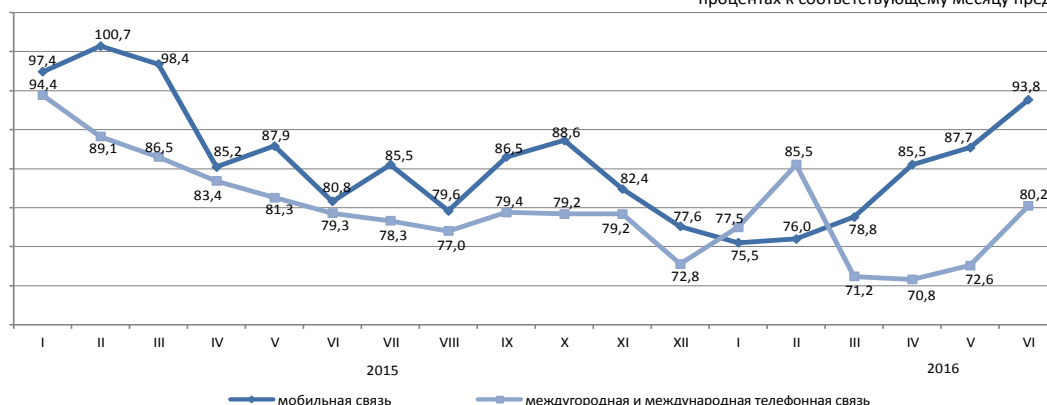

8.7 Мониторинг малого и среднего предпринимательства¹⁾

Согласно Предпринимательскому кодексу Республики Казахстан от 29 октября 2015 года №375-V для целей государственной статистики предусматривается использование критерия отнесения к субъектам малого и среднего предпринимательства только по среднегодовой численности занятых.

Структура показателей деятельности МСП

Выпуск продукции (товаров и услуг) субъектами МСП в январе-марте 2016г. составил 2807,8 млрд. тенге.

Количество действующих субъектов МСП на 1 июля 2016г., работающих на рынке, составило 1285 тыс. единиц.

Численность занятых в МСП на 1 апреля 2016г. составила 3113 тыс. человек.

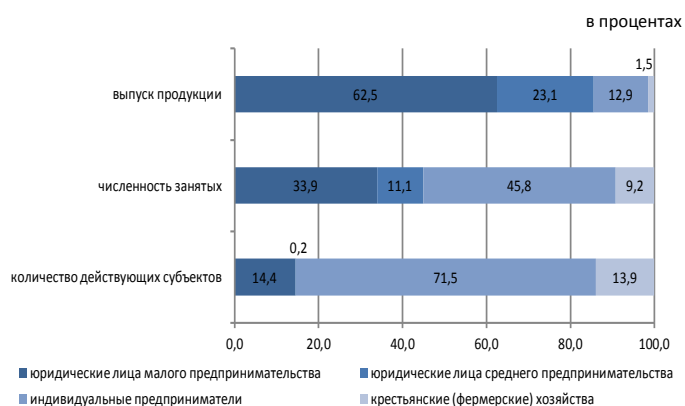

Субъекты МСП

В январе-марте 2016г. по сравнению с соответствующим периодом 2015г. наблюдалось увеличение выпуска продукции (товаров, услуг) субъектами МСП в Жамбылской (39,8%), Южно-Казахстанской (37,2%), Атырауской (120,9%) и Актыбинской (112,2%) областях.

Наибольшее количество действующих индивидуальных предпринимателей сосредоточено в г.Алматы (13,4%) от общего количества, Алматинской (11,3%), Южно-Казахстанской (10,9%), Восточно-Казахстанской (8,4%) областях.

По данным статистического регистра значительное количество активно работающих крестьянских или фермерских хозяйств зафиксировано в Южно-Казахстанской (38%), Алматинской (24,7%), Жамбылской (8,8%) и Восточно-Казахстанской (8,7%) областях.

| | Численность занятых | Выпуск продукции |
|---|---|---|
| | на 1 апреля 2016г. к 1 апрелю 2015г., в % | январь-март 2016г. к январю-марту 2015г., в % |
| Всего | 104,1 | 100,3 |
| юридические лица малого предпринимательства | 111,7 | 104,9 |
| юридические лица среднего предпринимательства | 98,6 | 99,4 |
| индивидуальные предприниматели | 101,7 | 84,1 |
| крестьянские или фермерские хозяйства | 98,1 | 94,3 |

Количество субъектов МСП на 1 июля 2016г.

| | Всего зарегистрированных субъектов МСП | В том числе | | | Всего действующих субъектов МСП | В том числе | | |
|-----------------------------|--|-----------------------------------|---|--|---------------------------------|-----------------------------------|---|--|
| | | юридических лиц МСП ²⁾ | индивидуальных предпринимателей ²⁾ | крестьянских (фермерских) хозяйств ³⁾ | | юридических лиц МСП ²⁾ | индивидуальных предпринимателей ²⁾ | крестьянских (фермерских) хозяйств ³⁾ |
| Республика Казахстан | 1 567 033 | 312 060 | 1 068 768 | 186 205 | 1 285 000 | 187 976 | 918 512 | 178 512 |
| Акмолинская | 60 513 | 8 852 | 47 888 | 3 773 | 51 186 | 5 533 | 42 119 | 3 534 |
| Актыбинская | 59 765 | 12 349 | 43 108 | 4 308 | 50 216 | 7 496 | 38 523 | 4 197 |
| Алматинская | 182 074 | 13 887 | 120 079 | 48 108 | 155 199 | 6 966 | 104 151 | 44 082 |
| Атырауская | 53 756 | 8 700 | 43 070 | 1 986 | 47 652 | 5 892 | 39 841 | 1 919 |
| Западно-Казахстанская | 46 438 | 7 109 | 34 740 | 4 589 | 39 815 | 4 275 | 31 270 | 4 270 |
| Жамбылская | 78 672 | 7 406 | 55 238 | 16 028 | 60 471 | 4 179 | 40 652 | 15 640 |
| Карагандинская | 107 236 | 21 680 | 78 755 | 6 801 | 91 908 | 14 375 | 71 031 | 6 502 |
| Костанайская | 68 645 | 9 864 | 54 021 | 4 760 | 58 975 | 6 138 | 48 279 | 4 558 |
| Кызылординская | 47 420 | 6 583 | 37 911 | 2 926 | 39 676 | 4 634 | 32 208 | 2 834 |
| Мангистауская | 55 067 | 10 818 | 42 957 | 1 292 | 48 242 | 6 405 | 40 590 | 1 247 |
| Южно-Казахстанская | 217 721 | 25 524 | 123 897 | 68 300 | 181 600 | 13 802 | 99 941 | 67 857 |
| Павлодарская | 53 340 | 10 465 | 39 275 | 3 600 | 45 261 | 7 208 | 34 680 | 3 373 |
| Северо-Казахстанская | 38 499 | 6 849 | 28 940 | 2 710 | 28 009 | 4 190 | 21 226 | 2 593 |
| Восточно-Казахстанская | 125 604 | 15 466 | 93 491 | 16 647 | 101 576 | 8 508 | 77 514 | 15 554 |
| г. Астана | 129 643 | 47 723 | 81 914 | 6 | 102 683 | 29 392 | 73 288 | 3 |
| г. Алматы | 242 640 | 98 785 | 143 484 | 371 | 182 531 | 58 983 | 123 199 | 349 |

¹⁾ Оперативные данные.

²⁾ Данные Статистического бизнес-регистра.

³⁾ Количество крестьянских (фермерских) хозяйств на основе данных Статистического сельскохозяйственного регистра на 1 мая 2016г.

8.8 Деловая активность

Индекс предпринимательской уверенности

| | в процентах | | |
|-------------|----------------|----------|---------------|
| | Промышленность | Торговля | Строительство |
| 2015г. | | | |
| I квартал | 0 | 0 | -3 |
| II квартал | +7 | +1 | +1 |
| III квартал | +5 | -2 | -9 |
| IV квартал | +2 | -6 | -27 |
| 2016г. | | | |
| I квартал | +3 | -6 | -11 |
| II квартал | +6 | -2 | -2 |
| III квартал | +5 | -2 | -9 |
| IV квартал | +2 | -6 | -27 |
| 2016г. | | | |
| I квартал | +3 | -6 | -11 |

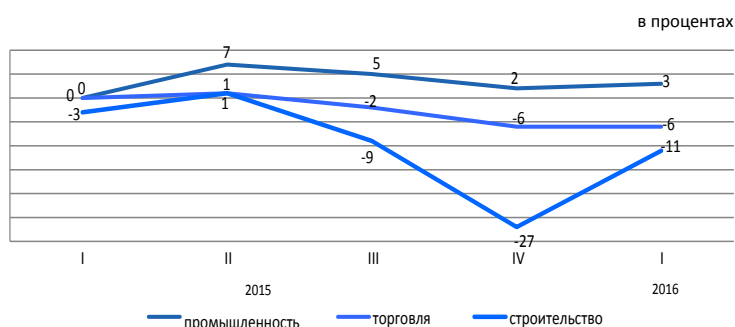

Индекс предпринимательской уверенности, характеризующий деловую активность опрошенных предприятий промышленности во II квартале 2016г. по сравнению с I кварталом 2016г. увеличился на 3 процентных пункта и составил (6%).

77% руководителей предприятий промышленности во II квартале 2016г. охарактеризовали свое экономическое положение как «хорошее» или «удовлетворительное».

При этом до сентября 2016г. 72% предприятий ожидают неизменность финансово-хозяйственной деятельности по сравнению с текущим моментом, 15% - улучшение и 11% - ухудшение.

Индекс предпринимательской уверенности, характеризующий деловую активность опрошенных предприятий торговли во II квартале 2016г. по сравнению с I кварталом 2016г. увеличился на 4 процентных пункта и составил (-2%).

72% руководителей предприятий торговли во II квартале 2016г. охарактеризовали свое экономическое положение как «хорошее» или «удовлетворительное».

При этом до сентября 2016г. 67% предприятий ожидают неизменность финансово-хозяйственной деятельности по сравнению с текущим моментом, 16% - улучшение и 14% - ухудшение.

Индекс предпринимательской уверенности строительства, характеризующий деловую активность опрошенных организаций во II квартале 2016г. по сравнению с I кварталом 2016г. увеличился на 9 процентных пунктов и составил (-2%).

69% руководителей предприятий строительства во II квартале 2016г. охарактеризовали свое экономическое положение как «хорошее» или «удовлетворительное».

При этом до сентября 2016г. 65% предприятий ожидают неизменность финансово-хозяйственной деятельности по сравнению с текущим моментом, 19% - улучшение и 12% - ухудшение.

В ближайшие 2-3 месяца ожидается повышение деловой активности во всех трех отраслях опрошенных предприятий.

| | Обследовано предприятий, единиц | Индекс предпринимательской уверенности, в процентах | |
|---|---------------------------------|---|----------------------|
| | | за I квартал 2016г. | за II квартал 2016г. |
| Промышленность | 853 | +3 | +6 |
| Горнодобывающая | 102 | +2 | +13 |
| Обрабатывающая | 577 | +5 | +9 |
| Электроснабжение, водоснабжение | 164 | -7 | -12 |
| Торговля | 1 328 | -5 | -9 |
| Оптовая | 744 | -6 | -2 |
| Розничная | 581 | -5 | -2 |
| Торговое посредничество | 4 | +17 | -11 |
| Строительство | 3 | -11 | -11 |
| Государственная собственность | 388 | -11 | -2 |
| Частная собственность | 5 | 0 | -10 |
| Собственность других государств и юридических лиц и граждан | 368 | -11 | -2 |
| | 15 | -17 | -3 |

Индекс предпринимательской уверенности предприятий промышленности рассчитывается как среднее арифметическое «балансов» оценок уровня фактически сложившегося спроса и запасов готовой продукции (последний – с обратным знаком), а также ожидаемых изменений объемов производства, в процентах.

Индекс предпринимательской уверенности предприятий торговли рассчитывается как среднее арифметическое «балансов» оценок уровня фактически сложившегося экономического положения и складских запасов (последний – с обратным знаком), а также ожидаемых изменений экономического положения, в процентах. Под балансом следует понимать разность долей респондентов, отметивших «увеличение» и «уменьшение» того или иного показателя хозяйственной деятельности обследуемого предприятия, в процентах.

Индекс предпринимательской уверенности в строительстве определяется как среднее арифметическое значение балансов оценок фактического состояния портфеля заказов и ожидаемого изменения численности, занятых в организациях.

9. Финансовая система

9.1 Государственные финансы

(по данным МФ)

Январь-май 2016г. млрд. тенге

| | |
|---|--------|
| Доходы..... | 3 481 |
| Затраты..... | 3 565 |
| Чистое бюджетное кредитование..... | 102,9 |
| Сальдо по операциям с финансовыми активами..... | 84,6 |
| Дефицит бюджета..... | -271,5 |

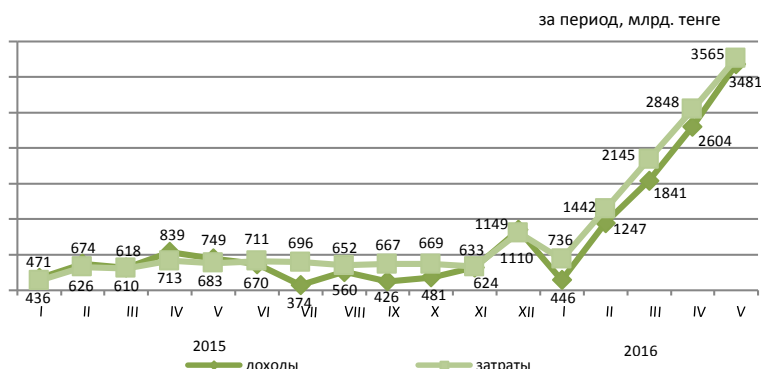

Доходы бюджета за январь-май 2016г.

| | Государственный бюджет | | | Республиканский бюджет | | | Местный бюджет | | |
|---|------------------------|---------------------------|---|------------------------|---------------------------|---|----------------|---------------------------|---|
| | млрд. тенге | удельный вес, в процентах | январь-май 2016 г. к январю-маю 2015 г. в процентах | млрд. тенге | удельный вес, в процентах | январь-май 2016 г. к январю-маю 2015 г. в процентах | млрд. тенге | удельный вес, в процентах | январь-май 2016 г. к январю-маю 2015 г. в процентах |
| Доходы | 3 481,0 | 100,0 | 103,9 | 2 811,6 | 100,0 | 101,9 | 1 633,2 | 100,0 | 112,7 |
| Налоговые поступления | 2 463,3 | 70,8 | 140,0 | 1 752,3 | 62,3 | 154,4 | 711,0 | 43,5 | 113,9 |
| Неналоговые поступления | 172,0 | 4,9 | 201,0 | 149,5 | 5,3 | 225,0 | 22,8 | 1,4 | 116,9 |
| Поступления от продажи основного капитала | 23,7 | 0,7 | 114,3 | 0,9 | 0,1 | 97,2 | 22,8 | 1,4 | 115,1 |
| Поступления трансфертов | 822,0 | 23,6 | 55,3 | 908,9 | 32,3 | 58,3 | 876,6 | 53,7 | 111,5 |

Налоговые поступления государственного бюджета за январь-май 2016г.

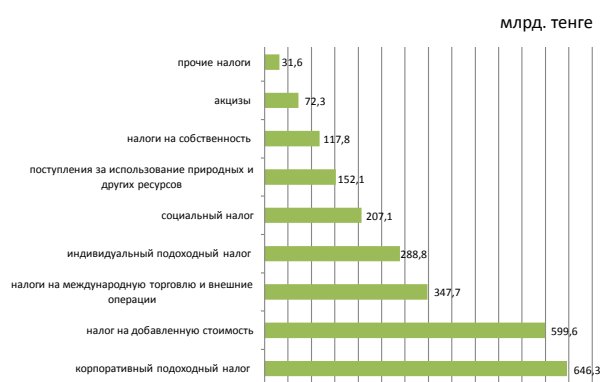

| | в процентах | |
|--|--------------|---|
| | Удельный вес | Январь-май 2016 г. к январю-маю 2015 г. в процентах |
| Налоговые поступления | 100,0 | 140,0 |
| Налог на добавленную стоимость | 26,2 | 135,7 |
| Корпоративный подоходный налог | 24,3 | 219,2 |
| Налоги на международную торговлю и внешние операции | 14,1 | 121,1 |
| Индивидуальный подоходный налог | 11,7 | 116,0 |
| Социальный налог | 8,4 | 114,0 |
| Поступления за использование природных и других ресурсов | 6,2 | 163,8 |
| Налоги на собственность | 4,8 | 110,0 |
| Акцизы | 2,9 | 128,7 |
| Прочие налоги | 1,4 | 89,9 |

Затраты бюджета за январь-май 2016г.

| | Государственный бюджет | | | Республиканский бюджет | | | Местный бюджет | | |
|--|------------------------|---------------------------|---|------------------------|---------------------------|---|----------------|---------------------------|---|
| | млрд. тенге | удельный вес, в процентах | Январь-май 2016 г. к январю-маю 2015 г. в процентах | млрд. тенге | удельный вес, в процентах | январь-апрель 2016г. к январю-апрелю 2015г. в процентах | млрд. тенге | удельный вес, в процентах | Январь-май 2016 г. к январю-маю 2015 г. в процентах |
| Затраты | 3 565,0 | 100,0 | 116,2 | 3 142,4 | 100,0 | 118,9 | 1 386,4 | 100,0 | 112,8 |
| Государственные услуги общего характера | 250,3 | 7,0 | 117,5 | 202,8 | 6,5 | 117,6 | 47,5 | 3,4 | 123,8 |
| Оборона | 177,5 | 5,0 | 141,2 | 174,2 | 5,5 | 142,3 | 3,3 | 0,2 | 89,2 |
| Общественный порядок, безопасность, правовая, судебная, уголовно-исполнительная деятельность | 196,8 | 5,5 | 99,3 | 157,2 | 5,0 | 100,6 | 40,0 | 2,9 | 97,6 |
| Образование | 649,7 | 18,2 | 119,6 | 203,4 | 6,5 | 118,5 | 504,0 | 36,4 | 126,6 |
| Здравоохранение | 425,6 | 11,9 | 116,9 | 331,5 | 10,5 | 115,9 | 272,9 | 19,7 | 114,9 |
| Социальная помощь и социальное обеспечение | 821,9 | 23,1 | 113,2 | 773,4 | 24,6 | 113,2 | 55,7 | 4,0 | 124,8 |
| Прочие | 1 043,2 | 29,3 | 77,1 | 1 299,9 | 41,4 | 71,7 | 463,0 | 33,4 | 75,5 |

9.2 Денежно-кредитная статистика

(по данным НБ)

Денежная база, резервные деньги

на конец периода, млрд. тенге

Май 2015г.....3 644,8

Май 2016г.....4 495,1

в процентах к предыдущему месяцу

Май 2015г.....106,6

Май 2016г.....96,6

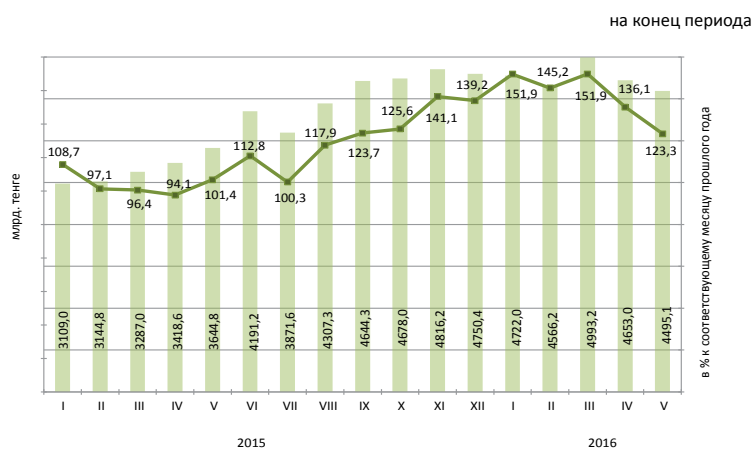

Денежные агрегаты

на конец периода, млрд. тенге

| | 2015 | | | | | | | | | | | |
|----|----------|----------|----------|----------|----------|----------|----------|----------|----------|----------|----------|----------|
| | I | II | III | IV | V | VI | VII | VIII | IX | X | XI | XII |
| M0 | 1 035,7 | 1 020,8 | 1 037,1 | 1 018,4 | 1 086,9 | 1 143,6 | 1 135,3 | 1 186,2 | 1 200,0 | 1 201,6 | 1 190,2 | 1 236,9 |
| M1 | 2 800,5 | 2 908,7 | 3 060,3 | 3 037,0 | 3 434,3 | 3 623,1 | 3 457,3 | 3 340,7 | 3 284,9 | 3 139,3 | 3 012,8 | 3 032,4 |
| M2 | 7 630,6 | 7 652,9 | 7 792,7 | 7 594,2 | 7 829,2 | 8 545,2 | 8 181,1 | 8 235,0 | 8 430,7 | 8 496,4 | 8 913,4 | 8 600,2 |
| M3 | 12 403,1 | 12 287,2 | 12 322,1 | 12 266,8 | 12 533,8 | 13 103,6 | 12 938,2 | 14 391,7 | 15 495,0 | 15 775,3 | 16 684,4 | 17 207,5 |

| | 2016 | | | | |
|----|----------|----------|----------|----------|----------|
| | I | II | III | IV | V |
| M0 | 1 174,2 | 1 237,5 | 1 302,8 | 1 396,0 | 1 485,3 |
| M1 | 2 971,3 | 3 140,5 | 3 587,4 | 3 866,3 | 3 954,8 |
| M2 | 8 567,5 | 8 783,4 | 9 738,5 | 9 781,6 | 10 150,9 |
| M3 | 17 697,1 | 17 428,8 | 17 787,7 | 17 729,2 | 17 985,9 |

Официальные обменные курсы тенге к основным валютам

В мае 2016г. объемы продаж иностранной валюты обменными пунктами превысили объемы ее покупки: российского рубля – в 2,9 раз, евро – в 1,5 раза, а доллара США уменьшились в 0,7 раз.

В мае 2016г. по сравнению с апрелем продажи евро, российского рубля и доллара США уменьшились на 8%, 9,1% и 15,3% соответственно.

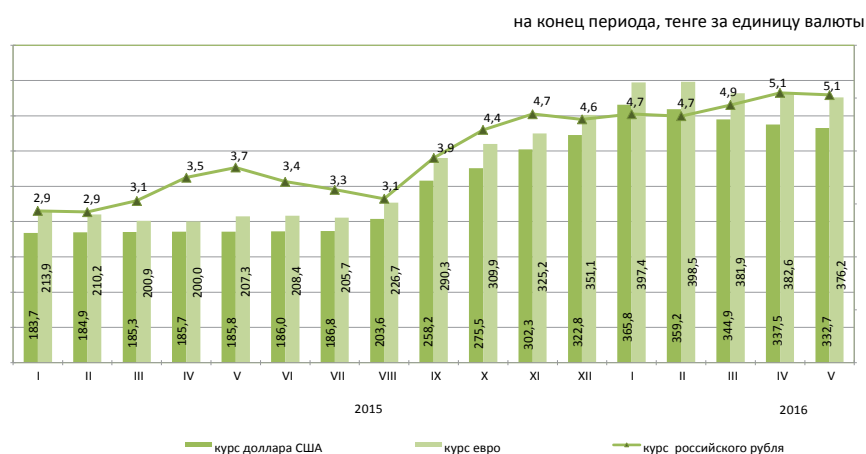

9.3 Кредиты и депозиты денежно-кредитной системы

(по данным НБ)

Кредиты банков второго уровня

| | |
|----------------------------------|----------|
| на конец периода, млрд. тенге | |
| Май 2015г..... | 12 068,3 |
| Май 2016г..... | 12 427,6 |
| в процентах к предыдущему месяцу | |
| Май 2015г..... | 99,7 |
| Май 2016г..... | 100,9 |

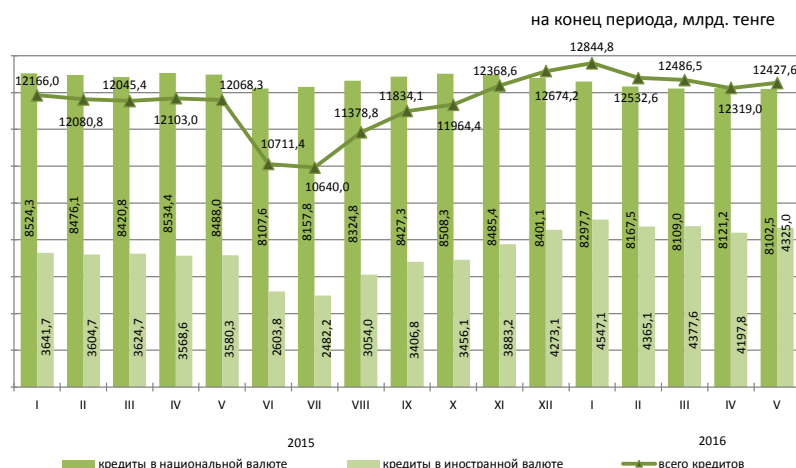

Кредиты банков второго уровня субъектам малого предпринимательства

Кредитование субъектов малого предпринимательства в мае 2016г. по сравнению с предыдущим месяцем увеличились на 4,4%. На 1 июня 2016г. сумма выданных кредитов составила 2707,6 млрд. тенге или 21,8% от общего объема кредитов в экономике. Значительная сумма выданных кредитов приходится на торговлю (доля в общем объеме - 36,5%), строительство (13,4%) и промышленность (12,6%).

| | Май 2016г. | | | Май 2015г. | | |
|--------------------|-------------|---------------------------|------------------------------|-------------|---------------------------|------------------------------|
| | млрд. тенге | удельный вес, в процентах | к апрелю 2015г., в процентах | млрд. тенге | удельный вес, в процентах | к апрелю 2014г., в процентах |
| Кредиты - всего | 2 707,6 | 100,0 | 143,4 | 1 888,6 | 100,0 | 125,3 |
| Промышленность | 340,5 | 12,6 | 127,1 | 267,9 | 14,2 | 147,3 |
| Сельское хозяйство | 174,6 | 6,5 | 201,2 | 86,8 | 4,6 | 210,6 |
| Строительство | 364,1 | 13,4 | 148,3 | 245,5 | 13,0 | 174,0 |
| Транспорт | 160,9 | 5,9 | 182,4 | 88,2 | 4,7 | 141,1 |
| Связь | 14,4 | 0,5 | 67,9 | 21,2 | 1,1 | 91,5 |
| Торговля | 988,9 | 36,6 | 162,8 | 607,5 | 32,2 | 119,0 |
| Другие отрасли | 664,2 | 24,7 | 116,2 | 571,5 | 30,2 | 104,5 |

Кредитный рынок

Кредиты юридическим лицам в мае 2016г. по сравнению с предыдущим месяцем увеличились на 1% и составили 8446,4 млрд. тенге, физическим лицам увеличились на 0,6% и составили 3981,1 млрд. тенге.

В общей сумме кредитов долгосрочные кредиты составили 82,6% (10270,5 млрд. тенге), краткосрочное кредитование 17,4% (2157,1 млрд. тенге).

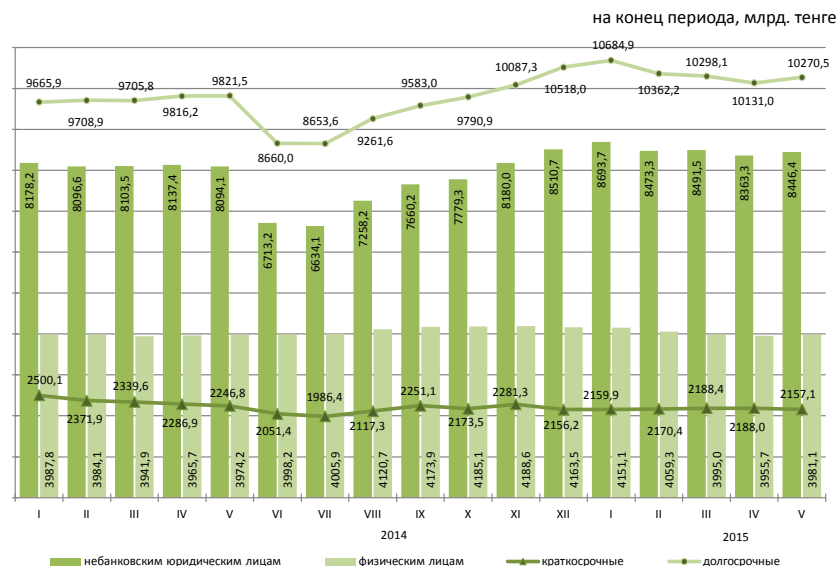

Структура кредитов банков по объектам кредитования

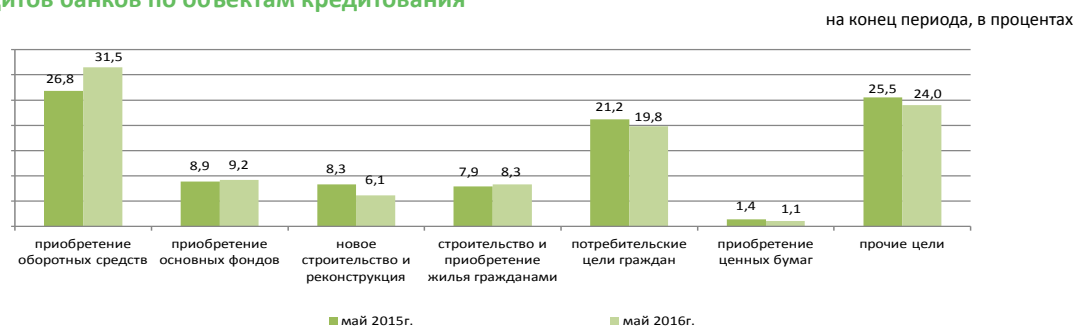

Депозиты в депозитных организациях

На конец апреля 2016г. депозиты в национальной валюте по сравнению с предыдущим месяцем увеличились на 3,3%, депозиты в иностранной валюте уменьшились на 0,4%.

В общей сумме депозитов депозиты физических лиц составили 41,9% (6910 млрд. тенге), небанковских юридических лиц 58,1% (9590,6 млрд. тенге).

кезең соңына

| | Май 2016г. | | Май 2015г. | |
|-----------------------|-------------|---------------------------|-------------|---------------------------|
| | млрд. тенге | удельный вес, в процентах | млрд. тенге | удельный вес, в процентах |
| Депозиты-всего | 16 500,6 | 100,0 | 11 446,8 | 100,0 |
| В национальной валюте | 6 681,9 | 40,5 | 5 472,0 | 47,8 |
| В иностранной валюте | 9 818,7 | 59,5 | 5 974,8 | 52,2 |

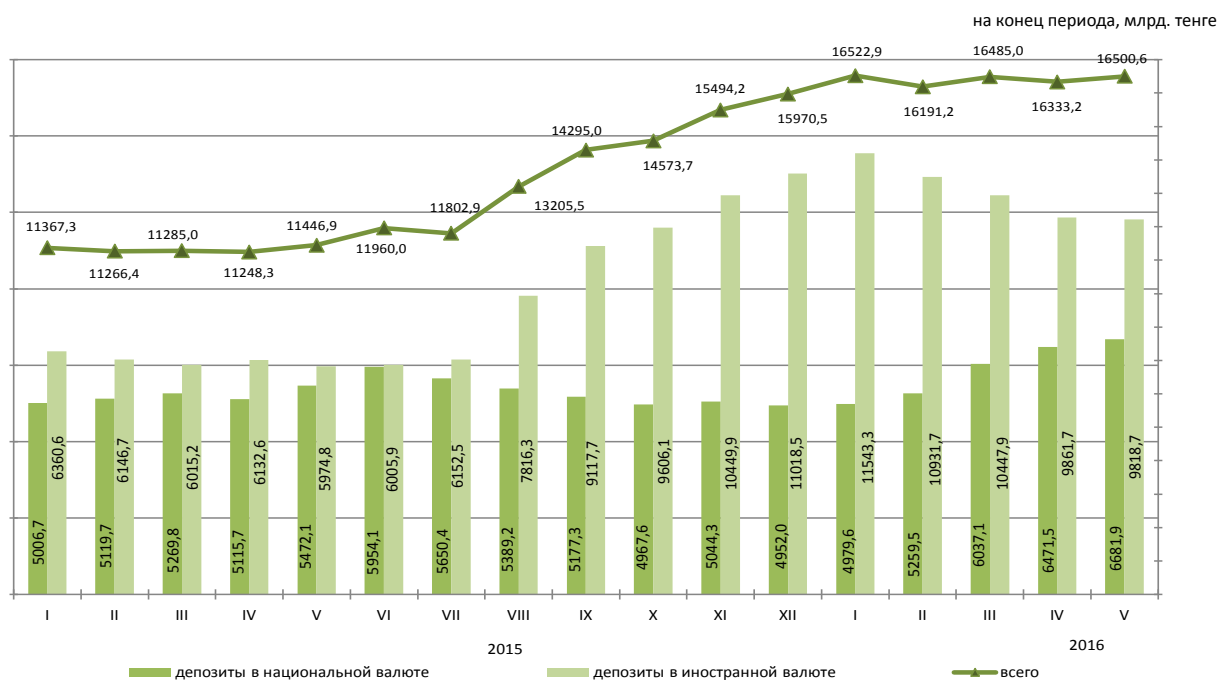

9.4 Финансы крупных и средних предприятий*

Прибыль (убыток) до налогообложения

млрд. тенге

| | |
|-------------------|----------|
| 2015г. | |
| I квартал | 585,5 |
| II квартал | 1 145,6 |
| III квартал | -1 973,9 |
| IV квартал | -747,5 |
| 2016г.* | |
| I квартал | 1 095,1 |

в процентах к соответствующему кварталу предыдущего года

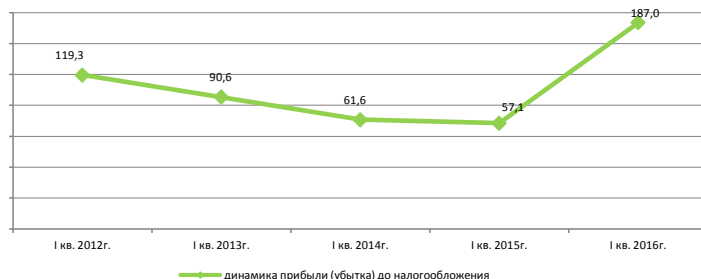

Структура расходов

Расходы на производство и реализацию продукции в I квартале 2016г. составили 6496,4 млрд. тенге, из них доля производственных расходов – 54,6%, непроизводственных 45,4%.

в процентах

| | I квартал 2015г. | I квартал 2016г.* |
|---|------------------|-------------------|
| Всего расходов | 100,0 | 100 |
| Материальные затраты | 40,0 | 32,1 |
| Прочие расходы | 35,2 | 47,4 |
| Расходы на оплату труда | 15,7 | 12,5 |
| Амортизация основных средств и нематериальных активов | 9,1 | 8,0 |

Рентабельность (убыточность) по отдельным видам деятельности

в процентах

| | I квартал 2015г. | I квартал 2016г.* |
|--|------------------|-------------------|
| Всего по видам деятельности | 10,1 | 15,1 |
| Сельское, лесное и рыбное хозяйство | -6,5 | -3,0 |
| Промышленность | 35,2 | 31,7 |
| Горнодобывающая промышленность и разработка карьеров | 5,3 | 10,1 |
| Обрабатывающая промышленность | 18,7 | 18,6 |
| Электроснабжение, подача газа, пара и воздушное кондиционирование | 6,7 | -7,3 |
| Водоснабжение, канализационная система, контроль над сбором и распределением отходов | -3,1 | 4,1 |
| Строительство | -2,2 | 30,2 |
| Оптовая и розничная торговля; ремонт автомобилей и мотоциклов | 1,4 | 1,9 |
| Транспорт и складирование | 8,7 | 16,5 |

Задолженность предприятий

На 1 апреля 2016г. задолженность по оплате труда на предприятиях республики составила 193,3 млрд. тенге и увеличилась по сравнению с соответствующим периодом 2015г. на 14%. Просроченная задолженность сложилась в сумме 1 млрд. тенге или 0,5% от общей задолженности по оплате труда.

в процентах к соответствующему кварталу предыдущего года

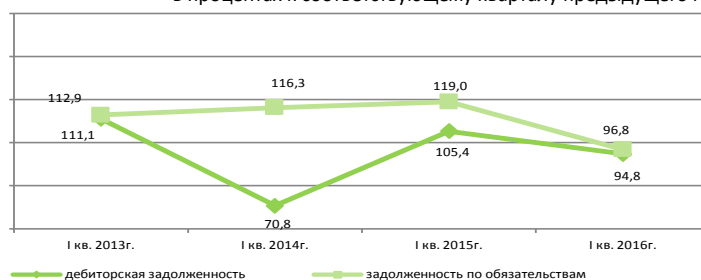

Задолженность по оплате труда по отдельным видам деятельности

млн. тенге

| | Задолженность по обязательствам | Задолженность по оплате труда, всего | Просроченная задолженность по оплате труда |
|--|---------------------------------|--------------------------------------|--|
| Сельское, лесное и рыбное хозяйство | 1 040 944,4 | 1 574,9 | 6,9 |
| Горнодобывающая промышленность и разработка карьеров | 7 071 983,3 | 35 870,8 | 181,1 |
| Обрабатывающая промышленность | 6 510 136,1 | 33 407,2 | 180,7 |
| Электроснабжение, подача газа, пара и воздушное кондиционирование | 1 350 470,7 | 8 230,0 | X |
| Водоснабжение, канализационная система, контроль над сбором и распределением отходов | 152 167,6 | 1 885,7 | 6,0 |
| Строительство | 3 187 890,5 | 33 292,3 | 114,6 |
| Оптовая и розничная торговля; ремонт автомобилей и мотоциклов | 4 019 213,2 | 22 556,3 | 262,4 |
| Транспорт и складирование | 8 268 027,3 | 25 468,9 | 57,3 |

* С 1 января 2015г. вступила в силу норма в ЗПК «О частном предпринимательстве», предусматривающая отнесение к субъектам малого предпринимательства со среднегодовой численностью работников не более ста человек. Данные в таблице за 2016г. приведены с учетом внесенных изменений в ЗПК, т.е. предприятия с численностью от пятидесяти одного до ста человек были исключены из категории средних предприятий.

10. Социально-экономическое развитие регионов

Акмолинская область

Социальное развитие

| | |
|--|---------|
| Население, человек (на 01.05.2016г.) | 746 052 |
| Родившиеся, человек (январь-апрель 2016г.) | 4 098 |
| Умершие, человек (январь-апрель 2016г.) | 2 520 |
| Прибыло, человек (январь-апрель 2016г.) | 5 033 |
| Выбыло, человек (январь-апрель 2016г.) | 4 945 |
| Занятое население, человек (I квартал 2016г.) | 425 615 |
| Наемные работники, в % к общей численности занятого населения (I квартал 2016г.) | 63,2 |
| Уровень безработицы, % (I квартал 2016г.) | 4,9 |
| Заработная плата, тенге (I квартал 2016г.) | 94 172 |
| Величина прожиточного минимума, тенге (июнь 2016г.) | 20 634 |

в процентах

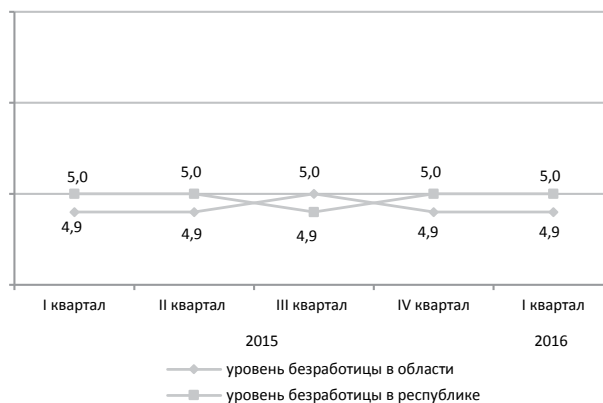

Реальный сектор экономики

| | Январь-июнь 2016г. к январю-июню 2015г., в % | Январь-июнь 2015г. к январю-июню 2014г., в % |
|--------------------|---|---|
| Промышленность | 106,5 | 100,8 |
| Сельское хозяйство | 103,1 | 106,6 |
| Строительство | 113,6 | 109,3 |
| Розничная торговля | 100,7 | 104,4 |
| Грузооборот | 99,9 | 103,1 |
| Пассажирооборот | 100,1 | 102,6 |
| Связь | 92,5 | 109,8 |

* ИФО за 2015г. пересчитаны по уточненным годовым данным.

январь-июнь 2016г., в процентах

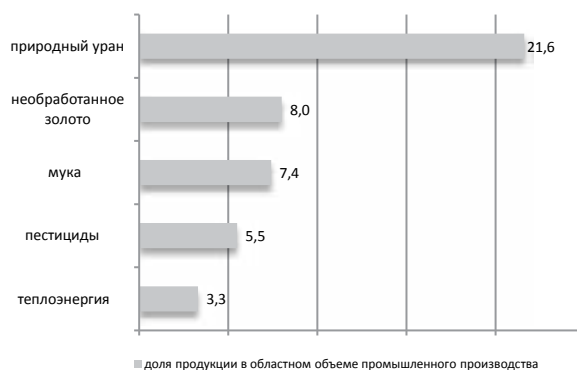

Сельское хозяйство

| | Январь-июнь 2016г | В % к соответствующему периоду предыдущего года |
|--|-------------------|---|
| Забито в хозяйстве или реализовано на убой скота и птицы (в живом весе), тыс. тонн | 48,6 | 108,5 |
| Надоеено молока коровьего, тыс. тонн | 179,2 | 103,2 |
| Получено яиц куриных, млн. штук | 380,9 | 104,1 |

Индекс цен

| | Июнь 2016г. к маю 2016г., % | Июнь 2016г. к декабрю 2015г., % |
|--|-----------------------------|---------------------------------|
| Индекс потребительских цен | 100,3 | 103,6 |
| Продовольственные товары | 100,3 | 104,0 |
| Непродовольственные товары | 100,6 | 104,7 |
| Платные услуги | 100,1 | 102,0 |
| Индекс цен предприятий-производителей промышленной продукции | 100,8 | 109,0 |
| Индекс цен реализации на продукцию сельского хозяйства | 102,4 | 109,0 |
| Индекс цен в строительстве | 100,9 | 103,2 |
| Индекс тарифов на перевозку грузов всеми видами транспорта | 100,7 | 102,0 |
| Индекс тарифов на услуги почтовые и курьерские для юридических лиц | 100,0 | 104,5 |
| Индекс тарифов на услуги связи для юридических лиц | 100,0 | 100,1 |
| Индекс цен на аренду коммерческой недвижимости | 100,0 | 99,6 |

Актюбинская область

Социальное развитие

| | |
|--|---------|
| Население, человек (на 01.05.2016г.) | 839 151 |
| Родившиеся, человек (январь-апрель 2016г.) | 6 555 |
| Умершие, человек (январь-апрель 2016г.) | 1 807 |
| Прибыло, человек (январь-апрель 2016г.) | 5 319 |
| Выбыло, человек (январь-апрель 2016г.) | 5 684 |
| Занятое население, человек (I квартал 2016г.) | 396 666 |
| Наемные работники, в % к общей численности занятого населения (I квартал 2016г.) | 80,3 |
| Уровень безработицы, % (I квартал 2016г.) | 4,9 |
| Зарботная плата, тенге (I квартал 2016г.) | 107 596 |
| Величина прожиточного минимума, тенге (июнь 2016г.) | 20 797 |

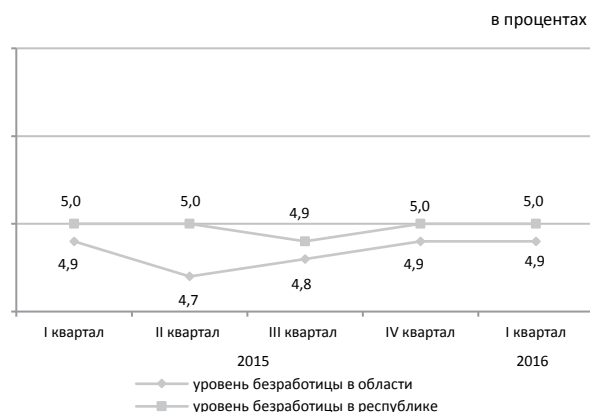

Реальный сектор экономики

| | Январь-июнь 2016г. к январю-июню 2015г., в % | Январь-июнь 2015г. к январю-июню 2014г., в % |
|--------------------|---|---|
| Промышленность | 94,9 | 102,1 |
| Сельское хозяйство | 102,5 | 99,5 |
| Строительство | 101,6 | 80,0 |
| Розничная торговля | 93,3 | 102,0 |
| Грузооборот | 99,4 | 103,2 |
| Пассажирооборот | 103,4 | 101,5 |
| Связь | 94,8 | 105,5 |

* ИФО за 2015г. пересчитаны по уточненным годовым данным.



Сельское хозяйство

| | Январь-июнь 2016г. | В % к соответствующему периоду предыдущего года |
|--|--------------------|---|
| Забито в хозяйстве или реализовано на убой скота и птицы (в живом весе), тыс. тонн | 59,4 | 103,6 |
| Надоеено молока коровьего, тыс. тонн | 150,2 | 101,5 |
| Получено яиц куриных, млн. штук | 82,2 | 99,0 |

Индекс цен

| | Июнь 2016г. к маю 2016г., % | Июнь 2016г. к декабрю 2015г., % |
|--|-----------------------------|---------------------------------|
| Индекс потребительских цен | 100,3 | 105,7 |
| Продовольственные товары | 100,4 | 104,3 |
| Непродовольственные товары | 100,3 | 103,9 |
| Платные услуги | 100,2 | 109,0 |
| Индекс цен предприятий-производителей промышленной продукции | 103,3 | 111,9 |
| Индекс цен реализации на продукцию сельского хозяйства | 100,2 | 98,1 |
| Индекс цен в строительстве | 100,8 | 103,7 |
| Индекс тарифов на перевозку грузов всеми видами транспорта | 100,0 | 101,9 |
| Индекс тарифов на услуги почтовые и курьерские для юридических лиц | 100,0 | 103,9 |
| Индекс тарифов на услуги связи для юридических лиц | 99,8 | 101,0 |
| Индекс цен на аренду коммерческой недвижимости | 100,1 | 100,5 |

Алматинская область

Социальное развитие

| | |
|--|-----------|
| Население, человек (на 01.05.2016г.) | 1 953 645 |
| Родившиеся, человек (январь-апрель 2016г.) | 16 735 |
| Умершие, человек (январь-апрель 2016г.) | 4 843 |
| Прибыло, человек (январь-апрель 2016г.) | 12 172 |
| Выбыло, человек (январь-апрель 2016г.) | 17 900 |
| Занятое население, человек (I квартал 2016г.) | 966 901 |
| Наемные работники, в % к общей численности занятого населения (I квартал 2016г.) | 71,7 |
| Уровень безработицы, % (I квартал 2016г.) | 4,8 |
| Заработная плата, тенге (I квартал 2016г.) | 99 237 |
| Величина прожиточного минимума, тенге (июнь 2016г.) | 23 072 |

в процентах

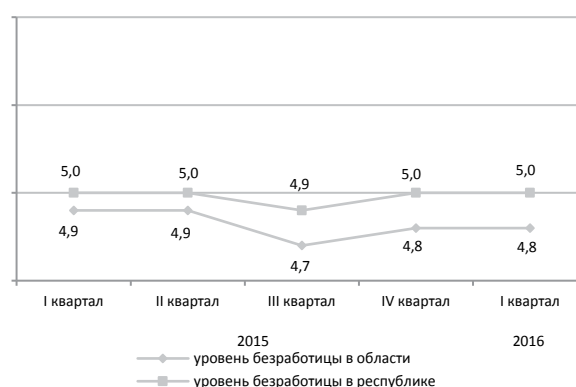

Реальный сектор экономики

| | Январь-июнь 2016г. к январю-июню 2015г., в % | Январь-июнь 2015г. к январю-июню 2014г., в % |
|--------------------|---|---|
| Промышленность | 100,6 | 100,1 |
| Сельское хозяйство | 104,0 | 102,1 |
| Строительство | 76,1 | 145,6 |
| Розничная торговля | 98,3 | 100,3 |
| Грузооборот | 102,6 | 100,5 |
| Пассажиروоборот | 112,0 | 100,1 |
| Связь | 91,4 | 106,5 |

* ИФО за 2015г. пересчитаны по уточненным годовым данным.

январь-июнь 2016г., в процентах



Сельское хозяйство

| | Январь-июнь 2016г. | В % к соответствующему периоду предыдущего года |
|--|--------------------|---|
| Забито в хозяйстве или реализовано на убой скота и птицы (в живом весе), тыс. тонн | 147,3 | 107,5 |
| Надоеено молока коровьего, тыс. тонн | 340,6 | 102,3 |
| Получено яиц куриных, млн. штук | 510,1 | 101,4 |

Индекс цен

| | Июнь 2016г. к маю 2016г., % | Июнь 2016г. к декабрю 2015г., % |
|--|-----------------------------|---------------------------------|
| Индекс потребительских цен | 100,7 | 104,5 |
| Продовольственные товары | 101,2 | 104,3 |
| Непродовольственные товары | 100,8 | 104,1 |
| Платные услуги | 100,2 | 105,2 |
| Индекс цен предприятий-производителей промышленной продукции | 100,3 | 107,5 |
| Индекс цен реализации на продукцию сельского хозяйства | 100,1 | 102,6 |
| Индекс цен в строительстве | 100,9 | 103,2 |
| Индекс тарифов на перевозку грузов всеми видами транспорта | 100,1 | 99,9 |
| Индекс тарифов на услуги почтовые и курьерские для юридических лиц | 100,0 | 103,1 |
| Индекс тарифов на услуги связи для юридических лиц | 100,0 | 100,1 |
| Индекс цен на аренду коммерческой недвижимости | 100,9 | 101,6 |

Атырауская область

Социальное развитие

в процентах

| | |
|--|---------|
| Население, человек (на 01.05.2016г.) | 598 896 |
| Родившиеся, человек (январь-апрель 2016г.) | 5 316 |
| Умершие, человек (январь-апрель 2016г.) | 1 241 |
| Прибыло, человек (январь-апрель 2016г.) | 3 682 |
| Выбыло, человек (январь-апрель 2016г.) | 3 423 |
| Занятое население, человек (I квартал 2016г.) | 285 837 |
| Наемные работники, в % к общей численности занятого населения (I квартал 2016г.) | 90,5 |
| Уровень безработицы, % (I квартал 2016г.) | 5,0 |
| Заработная плата, тенге (I квартал 2016г.) | 257 181 |
| Величина прожиточного минимума, тенге (июнь 2016г.) | 22 997 |

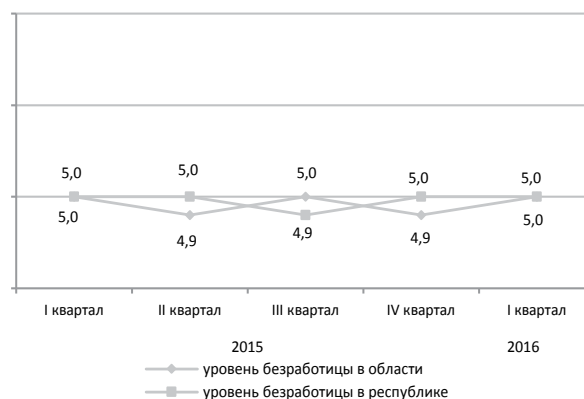

Реальный сектор экономики

январь-июнь 2016г., в процентах

| | Январь-июнь 2016г. к январю-июню 2015г., в % | Январь-июнь 2015г. к январю-июню 2014г., в % |
|--------------------|---|---|
| Промышленность | 101,3 | 105,5 |
| Сельское хозяйство | 103,2 | 101,0 |
| Строительство | 223,7 | 79,2 |
| Розничная торговля | 97,6 | 100,4 |
| Грузооборот | 95,9 | 105,7 |
| Пассажирооборот | 103,7 | 100,4 |
| Связь | 101,9 | 110,1 |

* ИФО за 2015г. пересчитаны по уточненным годовым данным.

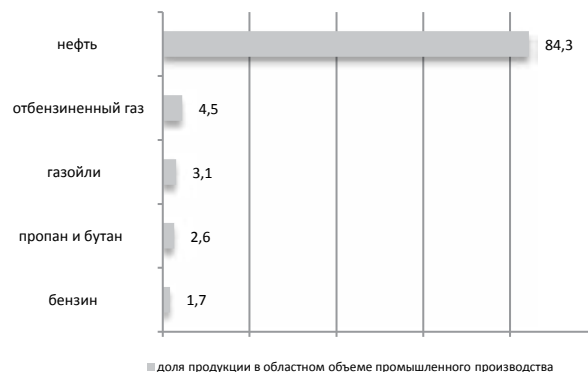

Сельское хозяйство

| | Январь-июнь 2016г. | В % к соответствующему периоду предыдущего года |
|--|--------------------|--|
| Забито в хозяйстве или реализовано на убой скота и птицы (в живом весе), тыс. тонн | 22,1 | 100,0 |
| Надоеено молока коровьего, тыс. тонн | 32,3 | 103,8 |
| Получено яиц куриных, млн.штук | 46,2 | в 2,4 раза |

Индекс цен

| | Июнь 2016г. к маю 2016г., % | Июнь 2016г. к декабрю 2015г., % |
|--|-----------------------------|---------------------------------|
| Индекс потребительских цен | 100,3 | 104,5 |
| Продовольственные товары | 100,4 | 103,5 |
| Непродовольственные товары | 100,3 | 102,4 |
| Платные услуги | 100,3 | 107,9 |
| Индекс цен предприятий-производителей промышленной продукции | 106,9 | 104,3 |
| Индекс цен реализации на продукцию сельского хозяйства | 99,2 | 99,1 |
| Индекс цен в строительстве | 100,8 | 102,9 |
| Индекс тарифов на перевозку грузов всеми видами транспорта | 101,3 | 104,4 |
| Индекс тарифов на услуги почтовые и курьерские для юридических лиц | 100,0 | 103,5 |
| Индекс тарифов на услуги связи для юридических лиц | 100,1 | 100,3 |
| Индекс цен на аренду коммерческой недвижимости | 99,9 | 99,3 |

Западно-Казахстанская область

Социальное развитие

в процентах

| | |
|--|---------|
| Население, человек (на 01.05.2016г.) | 638 965 |
| Родившиеся, человек (январь-апрель 2016г.) | 4 195 |
| Умершие, человек (январь-апрель 2016г.) | 1 849 |
| Прибыло, человек (январь-апрель 2016г.) | 4 834 |
| Выбыло, человек (январь-апрель 2016г.) | 5 067 |
| Занятое население, человек (I квартал 2016г.) | 317 781 |
| Наемные работники, в % к общей численности занятого населения (I квартал 2016г.) | 62,6 |
| Уровень безработицы, % (I квартал 2016г.) | 5,0 |
| Заработная плата, тенге (I квартал 2016г.) | 126 752 |
| Величина прожиточного минимума, тенге (июнь 2016г.) | 20 463 |

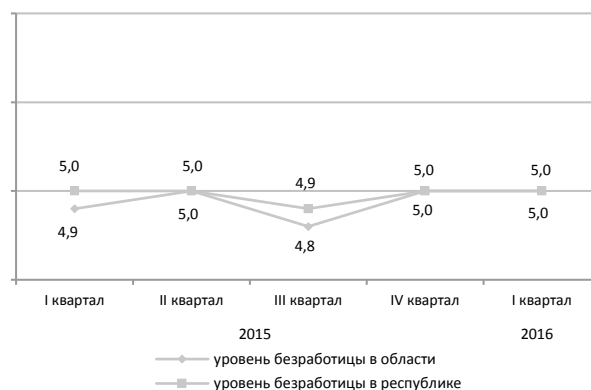

Промышленное производство

| | Январь-июнь 2016г. к январю-июню 2015г., в % | Январь-июнь 2015г. к январю-июню 2014г., в % |
|--------------------|---|---|
| Промышленность | 94,8 | 95,9 |
| Сельское хозяйство | 104,3 | 102,4 |
| Строительство | 117,4 | 107,3 |
| Розничная торговля | 98,6 | 100,3 |
| Грузооборот | 103,0 | 101,4 |
| Пассажирооборот | 114,8 | 104,9 |
| Связь | 88,8 | 100,6 |

* ИФО за 2015г. пересчитаны по уточненным годовым данным.

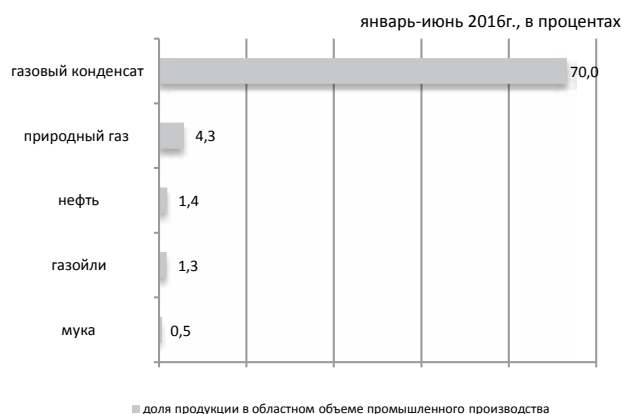

Сельское хозяйство

| | Январь-июнь 2016г. | В % к соответствующему периоду предыдущего года |
|--|--------------------|---|
| Забито в хозяйстве или реализовано на убой скота и птицы (в живом весе), тыс. тонн | 38,0 | 105,6 |
| Надоеено молока коровьего, тыс. тонн | 116,5 | 103,5 |
| Получено яиц куриных, млн. штук | 76,4 | 98,2 |

Индекс цен

| | Июнь 2016г. к маю 2016г., % | Июнь 2016г. к декабрю 2015г., % |
|--|-----------------------------|---------------------------------|
| Индекс потребительских цен | 100,2 | 105,0 |
| Продовольственные товары | 100,3 | 104,6 |
| Непродовольственные товары | 100,4 | 102,7 |
| Платные услуги | 100,1 | 107,9 |
| Индекс цен предприятий-производителей промышленной продукции | 109,3 | 99,3 |
| Индекс цен реализации на продукцию сельского хозяйства | 99,8 | 102,2 |
| Индекс цен в строительстве | 100,8 | 102,8 |
| Индекс тарифов на перевозку грузов всеми видами транспорта | 100,0 | 104,4 |
| Индекс тарифов на услуги почтовые и курьерские для юридических лиц | 100,0 | 104,4 |
| Индекс тарифов на услуги связи для юридических лиц | 100,2 | 100,7 |
| Индекс цен на аренду коммерческой недвижимости | 100,2 | 100,7 |

Жамбылская область

Социальное развитие

| | |
|--|-----------|
| Население, человек (на 01.05.2016г.) | 1 115 200 |
| Родившиеся, человек (январь-апрель 2016г.) | 9 175 |
| Умершие, человек (январь-апрель 2016г.) | 2 523 |
| Прибыло, человек (январь-апрель 2016г.) | 4 613 |
| Выбыло, человек (январь-апрель 2016г.) | 6 972 |
| Занятое население, человек (I квартал 2016г.) | 507 912 |
| Наемные работники, в % к общей численности занятого населения (I квартал 2016г.) | 53,8 |
| Уровень безработицы, % (I квартал 2016г.) | 4,9 |
| Заработная плата, тенге (I квартал 2016г.) | 89 579 |
| Величина прожиточного минимума, тенге (июнь 2016г.) | 19 916 |

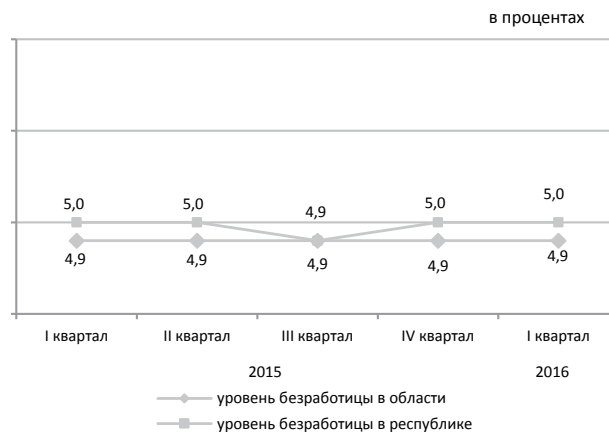

Реальный сектор экономики

| | Январь-июнь 2016г. к январю-июню 2015г., в % | Январь-июнь 2015г. к январю-июню 2014г., в % |
|--------------------|---|---|
| Промышленность | 103,2 | 93,9 |
| Сельское хозяйство | 102,2 | 100,8 |
| Строительство | 71,7 | 105,9 |
| Розничная торговля | 99,6 | 107,0 |
| Грузооборот | 99,0 | 105,1 |
| Пассажирооборот | 116,9 | 105,9 |
| Связь | 92,9 | 93,4 |

* ИФО за 2015г. пересчитаны по уточненным годовым данным.



Сельское хозяйство

| | Январь-июнь 2016г. | В % к соответствующему периоду предыдущего года |
|--|--------------------|---|
| Забито в хозяйстве или реализовано на убой скота и птицы (в живом весе), тыс. тонн | 46,4 | 102,2 |
| Надоеено молока коровьего, тыс. тонн | 137,7 | 102,1 |
| Получено яиц куриных, млн. штук | 42,5 | 82,4 |

Индекс цен

| | Июнь 2016г. к маю 2016г., % | Июнь 2016г. к декабрю 2015г., % |
|--|-----------------------------|---------------------------------|
| Индекс потребительских цен | 100,1 | 104,8 |
| Продовольственные товары | 100,2 | 104,2 |
| Непродовольственные товары | 100,2 | 104,4 |
| Платные услуги | 100,0 | 105,8 |
| Индекс цен предприятий-производителей промышленной продукции | 100,5 | 107,7 |
| Индекс цен реализации на продукцию сельского хозяйства | 99,6 | 99,7 |
| Индекс цен в строительстве | 101,0 | 103,0 |
| Индекс тарифов на перевозку грузов всеми видами транспорта | 100,3 | 98,4 |
| Индекс тарифов на услуги почтовые и курьерские для юридических лиц | 100,0 | 103,9 |
| Индекс тарифов на услуги связи для юридических лиц | 100,0 | 100,1 |
| Индекс цен на аренду коммерческой недвижимости | 100,0 | 99,7 |

Карагандинская область

Социальное развитие

| | |
|--|-----------|
| Население, человек (на 01.05.2016г.) | 1 386 786 |
| Родившиеся, человек (январь-апрель 2016г.) | 7 711 |
| Умершие, человек (январь-апрель 2016г.) | 4 724 |
| Прибыло, человек (январь-апрель 2016г.) | 8 710 |
| Выбыло, человек (январь-апрель 2016г.) | 9 800 |
| Занятое население, человек (I квартал 2016г.) | 665 214 |
| Наемные работники, в % к общей численности занятого населения (I квартал 2016г.) | 86,7 |
| Уровень безработицы, % (I квартал 2016г.) | 4,9 |
| Заработная плата, тенге (I квартал 2016г.) | 118 556 |
| Величина прожиточного минимума, тенге (июнь 2016г.) | 21 263 |

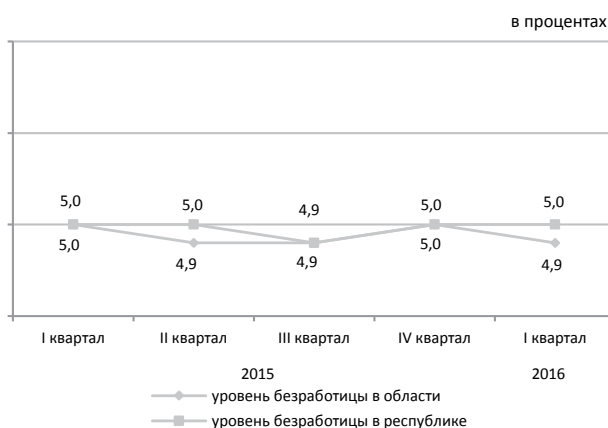

Реальный сектор экономики

| | Январь-июнь 2016г. к январю-июню 2015г., в % | Январь-июнь 2015г. к январю-июню 2014г., в % |
|--------------------|---|---|
| Промышленность | 103,1 | 110,8 |
| Сельское хозяйство | 103,0 | 102,8 |
| Строительство | 94,6 | 78,1 |
| Розничная торговля | 95,5 | 101,1 |
| Грузооборот | 100,9 | 99,1 |
| Пассажирооборот | 104,2 | 100,2 |
| Связь | 92,7 | 105,2 |

* ИФО за 2015г. пересчитаны по уточненным годовым данным.



Сельское хозяйство

| | Январь-июнь 2016г. | В % к соответствующему периоду предыдущего года |
|--|--------------------|---|
| Забито в хозяйстве или реализовано на убой скота и птицы (в живом весе), тыс. тонн | 55,6 | 100,6 |
| Надоеено молока коровьего, тыс. тонн | 214,5 | 109,0 |
| Получено яиц куриных, млн. штук | 308,1 | 96,9 |

Индекс цен

| | Июнь 2016г. к маю 2016г., % | Июнь 2016г. к декабрю 2015г., % |
|--|-----------------------------|---------------------------------|
| Индекс потребительских цен | 101,0 | 105,3 |
| Продовольственные товары | 101,8 | 106,7 |
| Непродовольственные товары | 100,8 | 105,0 |
| Платные услуги | 100,1 | 104,1 |
| Индекс цен предприятий-производителей промышленной продукции | 100,3 | 112,7 |
| Индекс цен реализации на продукцию сельского хозяйства | 99,1 | 103,9 |
| Индекс цен в строительстве | 101,1 | 102,4 |
| Индекс тарифов на перевозку грузов всеми видами транспорта | 100,0 | 101,0 |
| Индекс тарифов на услуги почтовые и курьерские для юридических лиц | 100,0 | 103,4 |
| Индекс тарифов на услуги связи для юридических лиц | 100,0 | 99,5 |
| Индекс цен на аренду коммерческой недвижимости | 100,0 | 101,7 |

Костанайская область

Социальное развитие

| | |
|--|---------|
| Население, человек (на 01.05.2016г.) | 883 883 |
| Родившиеся, человек (январь-апрель 2016г.) | 3 962 |
| Умершие, человек (январь-апрель 2016г.) | 3 135 |
| Прибыло, человек (январь-апрель 2016г.) | 6 884 |
| Выбыло, человек (январь-апрель 2016г.) | 7 468 |
| Занятое население, человек (I квартал 2016г.) | 490 247 |
| Наемные работники, в % к общей численности занятого населения (I квартал 2016г.) | 65,2 |
| Уровень безработицы, % (I квартал 2016г.) | 5,0 |
| Заработная плата, тенге (I квартал 2016г.) | 97 835 |
| Величина прожиточного минимума, тенге (июнь 2016г.) | 20 585 |

в процентах

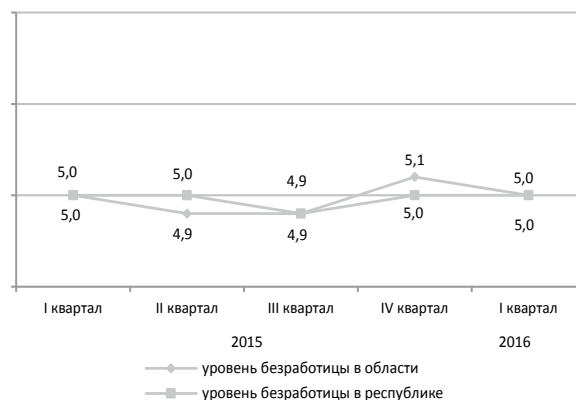

Реальный сектор экономики

| | Январь-июнь 2016г. к январю-июню 2015г., в % | Январь-июнь 2015г. к январю-июню 2014г., в % |
|--------------------|---|---|
| Промышленность | 86,7 | 92,9 |
| Сельское хозяйство | 101,5 | 101,3 |
| Строительство | 69,0 | 101,6 |
| Розничная торговля | 99,5 | 104,2 |
| Грузооборот | 98,4 | 101,9 |
| Пассажирооборот | 102,6 | 103,8 |
| Связь | 97,1 | 108,2 |

* ИФО за 2015г. пересчитаны по уточненным годовым данным.

январь-май 2016г., в процентах

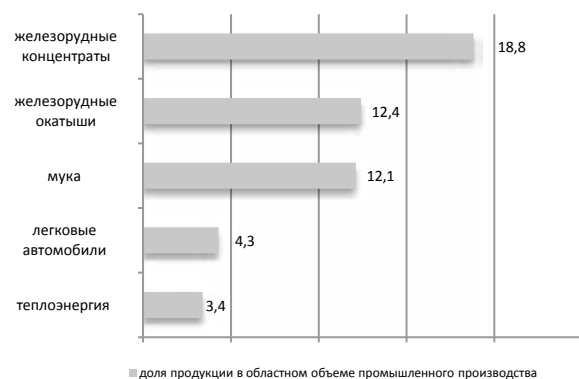

■ доля продукции в областном объеме промышленного производства

Сельское хозяйство

| | Январь-июнь 2016г. | В % к соответствующему периоду предыдущего года |
|--|--------------------|---|
| Забито в хозяйстве или реализовано на убой скота и птицы (в живом весе), тыс. тонн | 51,3 | 98,7 |
| Надоеено молока коровьего, тыс. тонн | 247,4 | 102,9 |
| Получено яиц куриных, млн. штук | 309,3 | 105,7 |

Индекс цен

| | Июнь 2016г. к маю 2016г., % | Июнь 2016г. к декабрю 2015г., % |
|--|-----------------------------|---------------------------------|
| Индекс потребительских цен | 100,6 | 104,1 |
| Продовольственные товары | 100,6 | 103,0 |
| Непродовольственные товары | 100,5 | 103,2 |
| Платные услуги | 100,7 | 106,2 |
| Индекс цен предприятий-производителей промышленной продукции | 98,7 | 107,0 |
| Индекс цен реализации на продукцию сельского хозяйства | 100,5 | 104,7 |
| Индекс цен в строительстве | 100,8 | 102,2 |
| Индекс тарифов на перевозку грузов всеми видами транспорта | 100,5 | 105,3 |
| Индекс тарифов на услуги почтовые и курьерские для юридических лиц | 100,0 | 111,8 |
| Индекс тарифов на услуги связи для юридических лиц | 99,9 | 100,9 |
| Индекс цен на аренду коммерческой недвижимости | 100,0 | 100,2 |

Кызылординская область

Социальное развитие

| | |
|--|---------|
| Население, человек (на 01.05.2016г.) | 769 533 |
| Родившиеся, человек (январь-апрель 2016г.) | 6 154 |
| Умершие, человек (январь-апрель 2016г.) | 1 510 |
| Прибыло, человек (январь-апрель 2016г.) | 5 377 |
| Выбыло, человек (январь-апрель 2016г.) | 5 659 |
| Занятое население, человек (I квартал 2016г.) | 314 231 |
| Наемные работники, в % к общей численности занятого населения (I квартал 2016г.) | 63,8 |
| Уровень безработицы, % (I квартал 2016г.) | 5,0 |
| Заработная плата, тенге (I квартал 2016г.) | 109 081 |
| Величина прожиточного минимума, тенге (июнь 2016г.) | 19 658 |

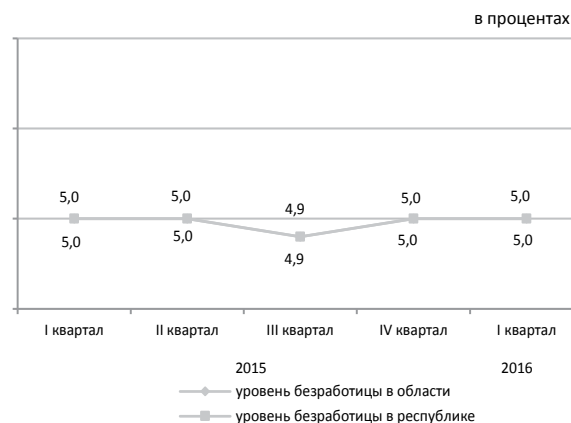

Реальный сектор экономики

| | Январь-июнь 2016г. к январю-июню 2015г., в % | Январь-июнь 2015г. к январю-июню 2014г., в % |
|--------------------|---|---|
| Промышленность | 90,8 | 94,9 |
| Сельское хозяйство | 103,9 | 102,1 |
| Строительство | 62,0 | 103,7 |
| Розничная торговля | 100,0 | 106,4 |
| Грузооборот | 98,7 | 101,3 |
| Пассажирооборот | 108,0 | 106,7 |
| Связь | 96,8 | 108,9 |

* ИФО за 2015г. пересчитаны по уточненным годовым данным.

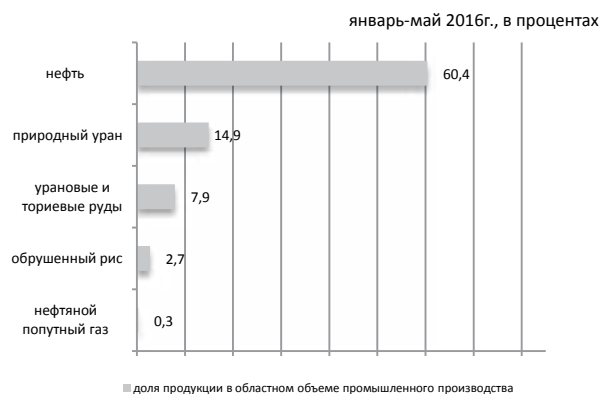

Сельское хозяйство

| | Январь-июнь 2016г. | В % к соответствующему периоду предыдущего года |
|--|--------------------|--|
| Забито в хозяйстве или реализовано на убой скота и птицы (в живом весе), тыс. тонн | 14,9 | 105,3 |
| Надоено молока коровьего, тыс. тонн | 37,1 | 101,4 |
| Получено яиц куриных, млн. штук | 2,1 | 101,6 |

Индекс цен

| | Июнь 2016г. к маю 2016г., % | Июнь 2016г. к декабрю 2015г., % |
|--|-----------------------------|---------------------------------|
| Индекс потребительских цен | 100,4 | 103,1 |
| Продовольственные товары | 100,3 | 103,9 |
| Непродовольственные товары | 100,8 | 103,1 |
| Платные услуги | 100,1 | 102,2 |
| Индекс цен предприятий-производителей промышленной продукции | 110,8 | 120,7 |
| Индекс цен реализации на продукцию сельского хозяйства | 100,0 | 100,7 |
| Индекс цен в строительстве | 101,2 | 103,1 |
| Индекс тарифов на перевозку грузов всеми видами транспорта | 100,0 | 100,2 |
| Индекс тарифов на услуги почтовые и курьерские для юридических лиц | 100,0 | 103,3 |
| Индекс тарифов на услуги связи для юридических лиц | 100,0 | 100,1 |
| Индекс цен на аренду коммерческой недвижимости | 100,0 | 99,3 |

Мангистауская область

Социальное развитие

| | |
|--|---------|
| Население, человек (на 01.05.2016г.) | 633 069 |
| Родившиеся, человек (январь-апрель 2016г.) | 6 399 |
| Умершие, человек (январь-апрель 2016г.) | 846 |
| Прибыло, человек (январь-апрель 2016г.) | 3 692 |
| Выбыло, человек (январь-апрель 2016г.) | 2 969 |
| Занятое население, человек (I квартал 2016г.) | 265 051 |
| Наемные работники, в % к общей численности занятого населения (I квартал 2016г.) | 96,7 |
| Уровень безработицы, % (I квартал 2016г.) | 5,1 |
| Заработная плата, тенге (I квартал 2016г.) | 246 231 |
| Величина прожиточного минимума, тенге (июнь 2016г.) | 27 375 |

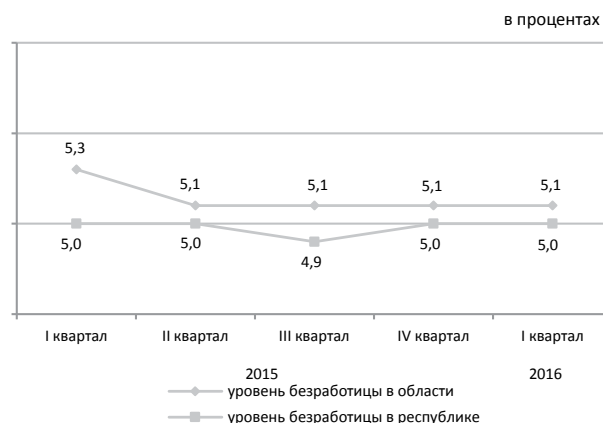

Реальный сектор экономики

| | Январь-июнь 2016г. к январю-июню 2015г., в % | Январь-июнь 2015г. к январю-июню 2014г., в % |
|--------------------|---|---|
| Промышленность | 97,6 | 98,4 |
| Сельское хозяйство | 77,9 | 104,9 |
| Строительство | 104,2 | 93,8 |
| Розничная торговля | 90,0 | 106,0 |
| Грузооборот | 97,0 | 99,4 |
| Пассажирооборот | 102,9 | 100,0 |
| Связь | 102,0 | 123,9 |

* ИФО за 2015г. пересчитаны по уточненным годовым данным.



Сельское хозяйство

| | Январь-июнь 2016г. | В % к соответствующему периоду предыдущего года |
|--|--------------------|---|
| Забито в хозяйстве или реализовано на убой скота и птицы (в живом весе), тыс. тонн | 3,3 | 60,4 |
| Надоеено молока коровьего, тыс. тонн | 2,2 | 99,8 |
| Получено яиц куриных, млн. штук | 1,0 | 127,9 |

Индекс цен

| | Июнь 2016г. к маю 2016г., % | Июнь 2016г. к декабрю 2015г., % |
|--|-----------------------------|---------------------------------|
| Индекс потребительских цен | 100,2 | 105,5 |
| Продовольственные товары | 100,5 | 107,7 |
| Непродовольственные товары | 100,3 | 102,6 |
| Платные услуги | 99,9 | 105,7 |
| Индекс цен предприятий-производителей промышленной продукции | 110,2 | 116,8 |
| Индекс цен реализации на продукцию сельского хозяйства | 98,7 | 99,1 |
| Индекс цен в строительстве | 100,8 | 103,3 |
| Индекс тарифов на перевозку грузов всеми видами транспорта | 100,0 | 101,1 |
| Индекс тарифов на услуги почтовые и курьерские для юридических лиц | 100,0 | 105,3 |
| Индекс тарифов на услуги связи для юридических лиц | 98,5 | 98,1 |
| Индекс цен на аренду коммерческой недвижимости | 100,0 | 98,2 |

Южно-Казахстанская область

Социальное развитие

| | |
|--|-----------|
| Население, человек (на 01.05.2016г.) | 2 861 325 |
| Родившиеся, человек (январь-апрель 2016г.) | 27 970 |
| Умершие, человек (январь-апрель 2016г.) | 5 336 |
| Прибыло, человек (январь-апрель 2016г.) | 16 128 |
| Выбыло, человек (январь-апрель 2016г.) | 18 744 |
| Занятое население, человек (I квартал 2016г.) | 1 095 983 |
| Наемные работники, в % к общей численности занятого населения (I квартал 2016г.) | 56,9 |
| Уровень безработицы, % (I квартал 2016г.) | 5,3 |
| Заработная плата, тенге (I квартал 2016г.) | 92 960 |
| Величина прожиточного минимума, тенге (июнь 2016г.) | 20 117 |

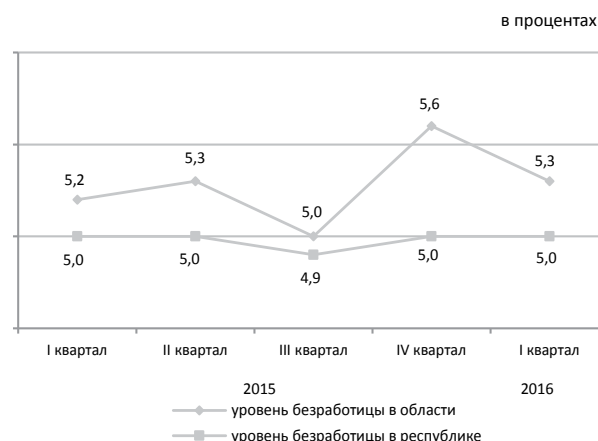

Реальный сектор экономики

| | Январь-июнь 2016г. к январю-июню 2015г., в % | Январь-июнь 2015г. к январю-июню 2014г., в % |
|--------------------|---|---|
| Промышленность | 105,3 | 103,6 |
| Сельское хозяйство | 102,0 | 102,3 |
| Строительство | 87,3 | 108,4 |
| Розничная торговля | 97,9 | 104,2 |
| Грузооборот | 100,5 | 103,4 |
| Пассажирооборот | 113,7 | 103,2 |
| Связь | 95,8 | 106,4 |

* ИФО за 2015г. пересчитаны по уточненным годовым данным.

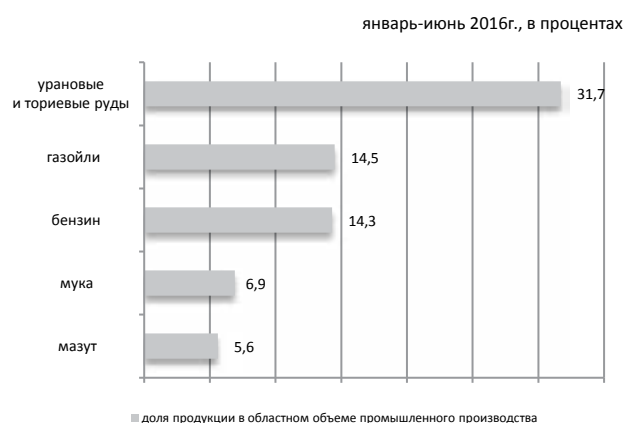

Сельское хозяйство

| | Январь-июнь 2016г. | В % к соответствующему периоду предыдущего года |
|--|--------------------|---|
| Забито в хозяйстве или реализовано на убой скота и птицы (в живом весе), тыс. тонн | 99,1 | 102,3 |
| Надоеено молока коровьего, тыс. тонн | 371,8 | 102,1 |
| Получено яиц куриных, млн. штук | 152,6 | 104,6 |

Индекс цен

| | Июнь 2016г. к маю 2016г., % | Июнь 2016г. к декабрю 2015г., % |
|--|-----------------------------|---------------------------------|
| Индекс потребительских цен | 100,3 | 105,1 |
| Продовольственные товары | 100,1 | 104,5 |
| Непродовольственные товары | 100,3 | 105,3 |
| Платные услуги | 100,4 | 105,6 |
| Индекс цен предприятий-производителей промышленной продукции | 102,3 | 108,5 |
| Индекс цен реализации на продукцию сельского хозяйства | 99,5 | 100,0 |
| Индекс цен в строительстве | 100,8 | 102,8 |
| Индекс тарифов на перевозку грузов всеми видами транспорта | 99,7 | 101,0 |
| Индекс тарифов на услуги почтовые и курьерские для юридических лиц | 100,0 | 103,4 |
| Индекс тарифов на услуги связи для юридических лиц | 100,0 | 100,1 |
| Индекс цен на аренду коммерческой недвижимости | 99,9 | 99,5 |

Павлодарская область

Социальное развитие

| | |
|--|---------|
| Население, человек (на 01.05.2016г.) | 759 223 |
| Родившиеся, человек (январь-апрель 2016г.) | 3 964 |
| Умершие, человек (январь-апрель 2016г.) | 2 518 |
| Прибыло, человек (январь-апрель 2016г.) | 5 855 |
| Выбыло, человек (январь-апрель 2016г.) | 6 557 |
| Занятое население, человек (I квартал 2016г.) | 417 201 |
| Наемные работники, в % к общей численности занятого населения (I квартал 2016г.) | 79,9 |
| Уровень безработицы, % (I квартал 2016г.) | 4,8 |
| Заработная плата, тенге (I квартал 2016г.) | 114 027 |
| Величина прожиточного минимума, тенге (июнь 2016г.) | 20 061 |

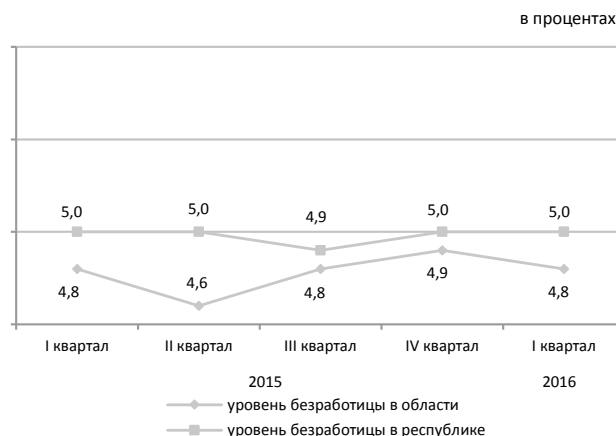

Реальный сектор экономики

| | Январь-июнь 2016г. к январю-июню 2015г., в % | Январь-июнь 2015г. к январю-июню 2014г., в % |
|--------------------|---|---|
| Промышленность | 100,2 | 94,5 |
| Сельское хозяйство | 99,1 | 105,5 |
| Строительство | 58,9 | 164,2 |
| Розничная торговля | 98,0 | 105,0 |
| Грузооборот | 101,2 | 105,1 |
| Пассажирооборот | 106,8 | 102,5 |
| Связь | 99,6 | 106,3 |

* ИФО за 2015г. пересчитаны по уточненным годовым данным.



Сельское хозяйство

| | Январь-июнь 2016г. | В % к соответствующему периоду предыдущего года |
|--|--------------------|---|
| Забито в хозяйстве или реализовано на убой скота и птицы (в живом весе), тыс. тонн | 35,2 | 96,4 |
| Надоеено молока коровьего, тыс. тонн | 173,1 | 101,4 |
| Получено яиц куриных, млн.штук | 60,9 | 94,2 |

Индекс цен

| | Июнь 2016г. к маю 2016г., % | Июнь 2016г. к декабрю 2015г., % |
|--|-----------------------------|---------------------------------|
| Индекс потребительских цен | 100,4 | 104,6 |
| Продовольственные товары | 100,6 | 105,3 |
| Непродовольственные товары | 100,6 | 104,5 |
| Платные услуги | 100,0 | 104,0 |
| Индекс цен предприятий-производителей промышленной продукции | 100,6 | 121,9 |
| Индекс цен реализации на продукцию сельского хозяйства | 98,4 | 99,4 |
| Индекс цен в строительстве | 100,2 | 102,1 |
| Индекс тарифов на перевозку грузов всеми видами транспорта | 100,0 | 106,7 |
| Индекс тарифов на услуги почтовые и курьерские для юридических лиц | 100,0 | 106,9 |
| Индекс тарифов на услуги связи для юридических лиц | 99,9 | 100,7 |
| Индекс цен на аренду коммерческой недвижимости | 100,4 | 101,4 |

Северо-Казахстанская область

Социальное развитие

в процентах

| | |
|--|---------|
| Население, человек (на 01.05.2016г.) | 568 652 |
| Родившиеся, человек (январь-апрель 2016г.) | 2 534 |
| Умершие, человек (январь-апрель 2016г.) | 2 329 |
| Прибыло, человек (январь-апрель 2016г.) | 5 278 |
| Выбыло, человек (январь-апрель 2016г.) | 6 277 |
| | |
| Занятое население, человек (I квартал 2016г.) | 312 972 |
| Наемные работники, в % к общей численности занятого населения (I квартал 2016г.) | 68,3 |
| Уровень безработицы, % (I квартал 2016г.) | 5,0 |
| | |
| Заработная плата, тенге (I квартал 2016г.) | 88 802 |
| Величина прожиточного минимума, тенге (июнь 2016г.) | 20 799 |

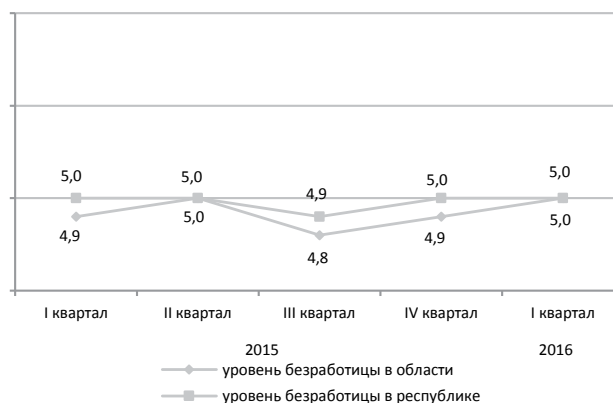

Реальный сектор экономики

| | Январь-июнь 2016г. к январю-июню 2015г., в % | Январь-июнь 2015г. к январю-июню 2014г., в % |
|--------------------|--|--|
| Промышленность | 100,5 | 99,2 |
| Сельское хозяйство | 102,2 | 104,7 |
| Строительство | 105,8 | 169,1 |
| Розничная торговля | 97,1 | 101,7 |
| Грузооборот | 101,5 | 107,0 |
| Пассажирооборот | 100,1 | 100,2 |
| Связь | 96,5 | 108,5 |

* ИФО за 2015г. пересчитаны по уточненным годовым данным.

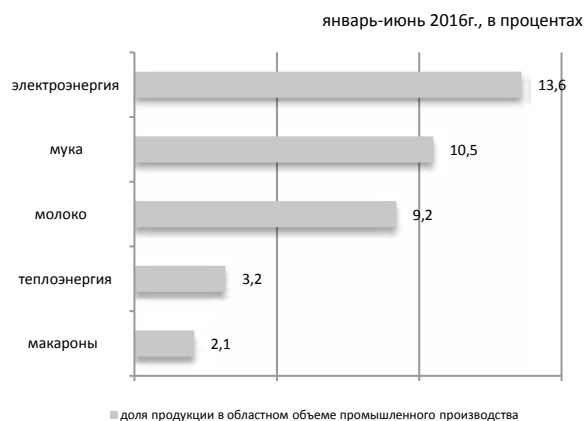

Сельское хозяйство

| | Январь-июнь 2016г. | В % к соответствующему периоду предыдущего года |
|--|--------------------|--|
| Забито в хозяйстве или реализовано на убой скота и птицы (в живом весе), тыс. тонн | 32,6 | 101,3 |
| Надоеено молока коровьего, тыс. тонн | 240,2 | 105,2 |
| Получено яиц куриных, млн.штук | 277,8 | 94,9 |

Индекс цен

| | Июнь 2016г. к маю 2016г., % | Июнь 2016г. к декабрю 2015г., % |
|--|-----------------------------|---------------------------------|
| Индекс потребительских цен | 100,6 | 104,0 |
| Продовольственные товары | 100,6 | 104,1 |
| Непродовольственные товары | 100,7 | 104,1 |
| Платные услуги | 100,4 | 103,6 |
| Индекс цен предприятий-производителей промышленной продукции | 100,5 | 105,1 |
| Индекс цен реализации на продукцию сельского хозяйства | 100,4 | 104,1 |
| Индекс цен в строительстве | 100,8 | 102,8 |
| Индекс тарифов на перевозку грузов всеми видами транспорта | 104,3 | 104,7 |
| Индекс тарифов на услуги почтовые и курьерские для юридических лиц | 100,0 | 103,3 |
| Индекс тарифов на услуги связи для юридических лиц | 100,0 | 100,3 |
| Индекс цен на аренду коммерческой недвижимости | 100,2 | 99,7 |

Восточно-Казахстанская область

Социальное развитие

| | |
|--|-----------|
| Население, человек (на 01.05.2016г.) | 1 396 537 |
| Родившиеся, человек (январь-апрель 2016г.) | 7 384 |
| Умершие, человек (январь-апрель 2016г.) | 4 927 |
| Прибыло, человек (январь-апрель 2016г.) | 9 717 |
| Выбыло, человек (январь-апрель 2016г.) | 11 434 |
| Занятое население, человек (I квартал 2016г.) | 693 343 |
| Наемные работники, в % к общей численности занятого населения (I квартал 2016г.) | 69,2 |
| Уровень безработицы, % (I квартал 2016г.) | 4,9 |
| Заработная плата, тенге (I квартал 2016г.) | 108 438 |
| Величина прожиточного минимума, тенге (июнь 2016г.) | 22 926 |

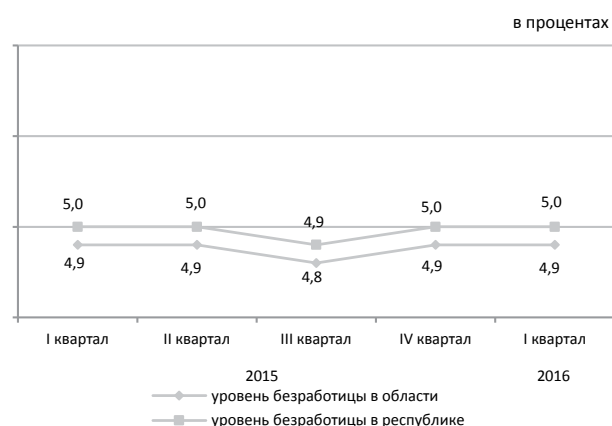

Реальный сектор экономики

| | Январь-июнь 2016г. к январю-июню 2015г., в % | Январь-июнь 2015г. к январю-июню 2014г., в % |
|--------------------|---|---|
| Промышленность | 104,3 | 92,0 |
| Сельское хозяйство | 104,7 | 102,2 |
| Строительство | 90,9 | 108,5 |
| Розничная торговля | 99,7 | 104,7 |
| Грузооборот | 102,2 | 106,3 |
| Пассажирооборот | 102,9 | 103,1 |
| Связь | 94,3 | 100,3 |

* ИФО за 2015г. пересчитаны по уточненным годовым данным.



Сельское хозяйство

| | Январь-июнь 2016г. | В % к соответствующему периоду предыдущего года |
|--|--------------------|---|
| Забито в хозяйстве или реализовано на убой скота и птицы (в живом весе), тыс. тонн | 100,1 | 106,9 |
| Надоемо молока коровьего, тыс. тонн | 388,0 | 104,5 |
| Получено яиц куриных, млн. штук | 71,8 | 102,0 |

Индекс цен

| | Июнь 2016г. к маю 2016г., % | Июнь 2016г. к декабрю 2015г., % |
|--|-----------------------------|---------------------------------|
| Индекс потребительских цен | 101,0 | 105,1 |
| Продовольственные товары | 101,9 | 107,2 |
| Непродовольственные товары | 100,7 | 105,7 |
| Платные услуги | 100,3 | 102,1 |
| Индекс цен предприятий-производителей промышленной продукции | 100,8 | 115,0 |
| Индекс цен реализации на продукцию сельского хозяйства | 99,8 | 102,8 |
| Индекс цен в строительстве | 101,0 | 103,5 |
| Индекс тарифов на перевозку грузов всеми видами транспорта | 100,0 | 104,6 |
| Индекс тарифов на услуги почтовые и курьерские для юридических лиц | 100,0 | 104,0 |
| Индекс тарифов на услуги связи для юридических лиц | 99,9 | 124,3 |
| Индекс цен на аренду коммерческой недвижимости | 100,3 | 101,3 |

г. Астана

Социальное развитие

| | |
|--|---------|
| Население, человек (на 01.05.2016г.) | 880 191 |
| Родившиеся, человек (январь-апрель 2016г.) | 8 954 |
| Умершие, человек (январь-апрель 2016г.) | 1 270 |
| Прибыло, человек (январь-апрель 2016г.) | 11 750 |
| Выбыло, человек (январь-апрель 2016г.) | 11 862 |
| Занятое население, человек (I квартал 2016г.) | 466 105 |
| Наемные работники, в % к общей численности занятого населения (I квартал 2016г.) | 94,9 |
| Уровень безработицы, % (I квартал 2016г.) | 4,7 |
| Заработная плата, тенге (I квартал 2016г.) | 189 087 |
| Величина прожиточного минимума, тенге (июнь 2016г.) | 25 907 |

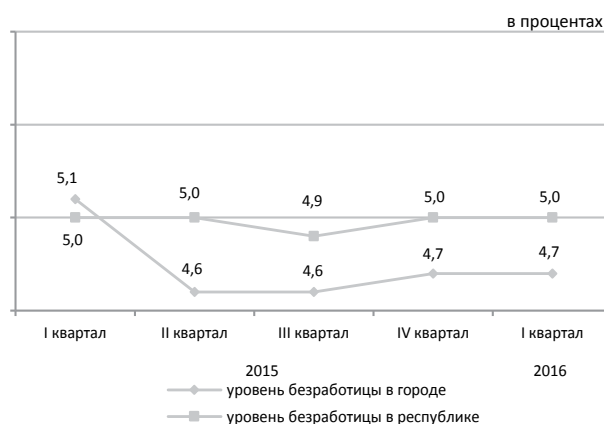

Реальный сектор экономики

| | Январь-июнь 2016г. к январю-июню 2015г., в % | Январь-июнь 2015г. к январю-июню 2014г., в % |
|--------------------|--|--|
| Промышленность | 102,5 | 107,8 |
| Сельское хозяйство | 86,9 | 84,7 |
| Строительство | 135,1 | 116,8 |
| Розничная торговля | 98,9 | 103,4 |
| Грузооборот | 100,5 | 103,3 |
| Пассажирооборот | 109,2 | 103,7 |
| Связь | 76,9 | 97,2 |

* ИФО за 2015г. пересчитаны по уточненным годовым данным.



Сельское хозяйство

| | Январь-июнь 2016г. | В % к соответствующему периоду предыдущего года |
|--|--------------------|--|
| Забито в хозяйстве или реализовано на убой скота и птицы (в живом весе), тонн | 96,3 | 64,1 |
| Надоеено молока коровьего, тонн | 278,3 | 98,4 |
| Получено яиц куриных, тыс. штук | 103,9 | 97,7 |

| Индекс цен | Июнь 2016г. к маю 2016г., % | Июнь 2016г. к декабрю 2015г., % |
|--|-----------------------------|---------------------------------|
| Индекс потребительских цен | 100,2 | 104,7 |
| Продовольственные товары | 100,9 | 106,5 |
| Непродовольственные товары | 100,7 | 104,9 |
| Платные услуги | 98,8 | 102,3 |
| Индекс цен предприятий-производителей промышленной продукции | 100,3 | 102,2 |
| Индекс цен реализации на продукцию сельского хозяйства | - | - |
| Индекс цен в строительстве | 101,8 | 103,6 |
| Индекс тарифов на перевозку грузов всеми видами транспорта | 100,0 | 100,2 |
| Индекс тарифов на услуги почтовые и курьерские для юридических лиц | 100,0 | 105,3 |
| Индекс тарифов на услуги связи для юридических лиц | 100,0 | 98,3 |
| Индекс цен на аренду коммерческой недвижимости | 100,0 | 102,8 |

г. Алматы

Социальное развитие

| | |
|--|-----------|
| Население, человек (на 01.05.2016г.) | 1 722 076 |
| Родившиеся, человек (январь-апрель 2016г.) | 10 028 |
| Умершие, человек (январь-апрель 2016г.) | 3 630 |
| Прибыло, человек (январь-апрель 2016г.) | 28 793 |
| Выбыло, человек (январь-апрель 2016г.) | 16 597 |
| Занятое население, человек (I квартал 2016г.) | 842 326 |
| Наемные работники, в % к общей численности занятого населения (I квартал 2016г.) | 92,3 |
| Уровень безработицы, % (I квартал 2016г.) | 5,3 |
| Заработная плата, тенге (I квартал 2016г.) | 168 724 |
| Величина прожиточного минимума, тенге (июнь 2016г.) | 24 710 |

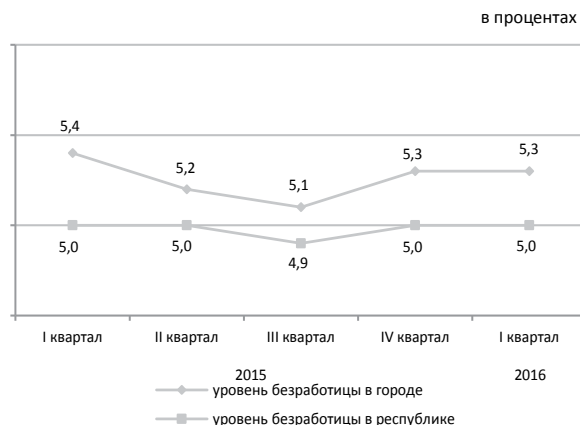

Реальный сектор экономики

| | Январь-июнь 2016г. к январю-июню 2015г., в % | Январь-июнь 2015г. к январю-июню 2014г., в % |
|--------------------|--|--|
| Промышленность | 96,1 | 104,3 |
| Сельское хозяйство | 87,1 | 31,9 |
| Строительство | 88,4 | 101,3 |
| Розничная торговля | 99,8 | 102,0 |
| Грузооборот | 107,7 | 108,1 |
| Пассажирооборот | 103,4 | 103,5 |
| Связь | 103,1 | 104,6 |

* ИФО за 2015г. пересчитаны по уточненным годовым данным.

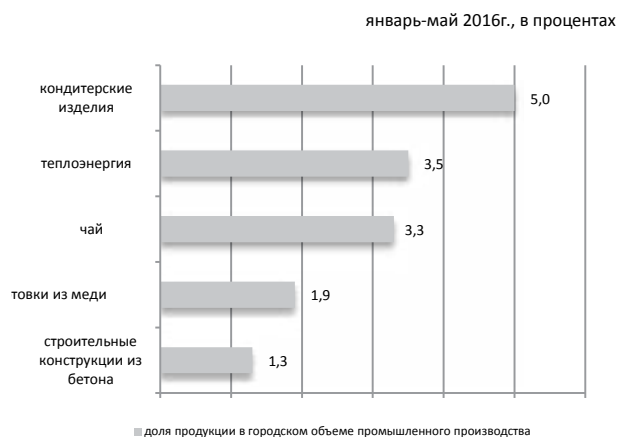

Сельское хозяйство

| | Январь-июнь 2016г. | В % к соответствующему периоду предыдущего года |
|--|--------------------|--|
| Забито в хозяйстве или реализовано на убой скота и птицы (в живом весе), тыс. тонн | 0,3 | 88,9 |
| Надоеено молока коровьего, тыс. тонн | 1,7 | 75,8 |
| Получено яиц куриных, млн. штук | 0,2 | 79,3 |

Индекс цен

| | Июнь 2016г. к маю 2016г., % | Июнь 2016г. к декабрю 2015г., % |
|--|-----------------------------|---------------------------------|
| Индекс потребительских цен | 100,1 | 104,1 |
| Продовольственные товары | 100,0 | 104,7 |
| Непродовольственные товары | 100,3 | 107,0 |
| Платные услуги | 99,9 | 100,5 |
| Индекс цен предприятий-производителей промышленной продукции | 100,6 | 105,1 |
| Индекс цен реализации на продукцию сельского хозяйства | - | - |
| Индекс цен в строительстве | 100,6 | 102,7 |
| Индекс тарифов на перевозку грузов всеми видами транспорта | 98,8 | 106,6 |
| Индекс тарифов на услуги почтовые и курьерские для юридических лиц | 100,0 | 102,9 |
| Индекс тарифов на услуги связи для юридических лиц | 99,8 | 100,5 |
| Индекс цен на аренду коммерческой недвижимости | 100,0 | 100,4 |

Қысқартулар

Сокращения

| | | | |
|------------|---|-----------|--|
| АШМ | Қазақстан Республикасының Ауыл шаруашылығы министрлігі | КС | Комитет по статистике Министерства национальной экономики Республики Казахстан |
| ӘдМин | Қазақстан Республикасының Әділет министрлігі | БВУ | Банки второго уровня |
| БП ҚС АЕК | Қазақстан Республикасы Бас Прокуратурасының Құқықтық статистика және арнайы есеп комитеті | КПСиСУ ГП | Комитет по правовой статистике и специальным учетам Генеральной прокуратуры Республики Казахстан |
| ДСӘДМ РСЭҚ | Қазақстан Республикасы Денсаулық сақтау және әлеуметтік даму министрлігінің Республикалық санитарлық-эпидемиологиялық қызметі | КГД МФ | Комитет государственных доходов Министерства финансов Республики Казахстан |
| ЕДБ | Екінші деңгейдегі банктер | МВД | Министерство внутренних дел Республики Казахстан |
| ДСӘДМ | Қазақстан Республикасының Денсаулық сақтау және әлеуметтік даму министрлігі | млн. | миллионов |
| ҚМ МКК | Қазақстан Республикасы Қаржы министрлігінің Мемлекеттік кіріс комитеті | млрд. | миллиардов |
| ҚМ | Қазақстан Республикасының Қаржы министрлігі | МСП | Малое и среднее предпринимательство |
| млн. | миллион | МСХ | Министерство сельского хозяйства Республики Казахстан |
| млрд. | миллиард | МСЭР | Министерство здравоохранения и социального развития Республики Казахстан |
| ОЭР | Отын-энергетикалық ресурстар | МЮ | Министерство юстиции Республики Казахстан |
| СК | Қазақстан Республикасы Ұлттық экономика министрлігінің Статистика комитеті | МФ | Министерство финансов Республики Казахстан |
| ткм | тонна-километр | НБ | Национальный банк Республики Казахстан |
| ҰБ | Қазақстан Республикасының Ұлттық банкі | РСЭС МЗСР | Республиканская санитарно-эпидемиологическая служба Министерства здравоохранения и социального развития Республики Казахстан |
| ІІМ | Қазақстан Республикасының Ішкі істер министрлігі | ткм | тонно-километр |
| ШОК | Шағын және орта кәсіпкерлік | ТЭР | Топливо-энергетические ресурсы |

Көрсеткіштер тізімі

| Көрсеткіш | Кезеңділік | Дереккөз |
|--|-------------------------|------------|
| А | | |
| Айырбастау бағамы..... | ай сайын | ҰБ |
| Асыл тұқымды шаруашылықтар саны..... | тоқсан сайын | АШМ |
| Мал мен құстың негізгі түрлерінің саны..... | ай сайын | СК |
| Ауыл шаруашылығы өнімдерінің (қызметтерінің) жалпы шығарылымы..... | ай сайын | СК |
| Б | | |
| Бір қызметкердің орташа айлық атаулы жалақысы..... | ай сайын | СК |
| Баға индексі..... | ай сайын | СК |
| Балық аулау және балық өсіру шаруашылығындағы өнім (жұмыстар, қызметтер) көлемі..... | жыл сайын | СК |
| Бөлшек сауда тауар айналымы көлемі..... | ай сайын | СК |
| Байланыс қызметтерінің көлемі..... | ай сайын | СК |
| Д | | |
| Дәнді дақылдарды жинау..... | қыркүйек, қазан, қараша | АШМ |
| Дәнді дақылдардың жиналған алқаптары..... | қыркүйек, қазан, қараша | АШМ |
| Дәнді дақылдардың шығымдылығы..... | қыркүйек, қазан, қараша | АШМ |
| Депозиттер..... | ай сайын | ҰБ |
| Е | | |
| Еңбек делдалдығына өтініш жасағандар саны..... | тоқсан сайын | ДСӘДМ |
| Еңбек өнімділігі..... | ай сайын | СК |
| Ж | | |
| Жолаушылар тасымалдау көлемі..... | ай сайын | СК |
| Жүк тасымалдау көлемі..... | ай сайын | СК |
| Жұмыссыз халық..... | ай сайын | СК |
| Жұмыспен қамтылған халық..... | ай сайын | СК |
| З | | |
| Зейнетақы және жәрдемақы алушылар саны..... | тоқсан сайын | ДСӘДМ |
| Зейнетақы (жәрдемақының) орташа мөлшері..... | тоқсан сайын | ДСӘДМ |
| И | | |
| Импорт..... | ай сайын | ҚМ КБК |
| К | | |
| Кәсіпорындардың пайдалылығы..... | тоқсан сайын | СК |
| Кредиттер..... | ай сайын | ҰБ |
| Күнкөрістің ең төменгі деңгейінің шамасы..... | ай сайын | СК |
| Қ | | |
| Қылмыстылық деңгейі..... | ай сайын | БП ҚС АЕК |
| Құрылыс жұмыстарының (қызметтер) көлемі..... | ай сайын | СК |
| М | | |
| Мал шаруашылығы өнімдерінің негізгі түрлерін өндіру | ай сайын | СК |
| Мал мен құстың өнімділігі..... | ай сайын | СК |
| Мемлекеттік бюджет табыстары..... | ай сайын | ҚМ |
| Мемлекеттік бюджет шығыстары..... | ай сайын | ҚМ |
| Монетарлық агрегаттар..... | ай сайын | ҰБ |
| Н | | |
| Нақты ақшалай табыстар индексі..... | ай сайын | СК |
| Негізгі капиталға инвестициялар..... | ай сайын | СК |
| Негізгі дәнді және бұршақты дақылдардың қолда бар..... | ай сайын | СК |
| Негізгі майлы дақылдардың қолда бары | ай сайын | СК |
| О | | |
| Орташа жан басына атаулы ақшалай табыс..... | ай сайын | СК |
| Орташа айлық жалақы..... | ай сайын | СК |
| Ө | | |
| Өнеркәсіп өнімін заттай көрінісінде өндіру..... | ай сайын | СК |
| Өнеркәсіп өнімінің (тауарлар, қызметтер) көлемі..... | ай сайын | СК |
| Өнеркәсіп өндірісінің нақты көлем индексі | ай сайын | СК |
| С | | |
| Сырттанулардың тіркелген оқиғаларының саны..... | ай сайын | ДСӘДМ РСЭҚ |

| Көрсеткіш | Кезеңділік | Дереккөз |
|---|------------|--------------|
| Т | | |
| Төлем балансы..... | ай сайын | ҰБ |
| Тіркелген қылмыстар саны..... | ай сайын | БП ҚС АЕК |
| Тұрғын үй құрылысының көлемі..... | ай сайын | СК |
| Тұтыну бағасы..... | Ай сайын | СК |
| Х | | |
| Халықтың табиғи қозғалысы..... | ай сайын | ӘдМин, ДСӘДМ |
| Халық саны..... | ай сайын | СК |
| Халықтың көші-қоны..... | ай сайын | ӘдМин, ИМ |
| Халықтың орта есеппен жан басына шаққандағы атаулы ақшалай табыстары..... | ай сайын | СК |
| Ш | | |
| ШОК субъектілерінің өнім (тауарлар, қызметтер) шығару индексі | ай сайын | СК |
| Э | | |
| Экономикалық белсенді халық..... | | |
| Экономикалық енжар халық..... | | |
| Экспорт..... | ай сайын | ҚМ КБК |

Список показателей

| Показатель | Периодичность | Источник |
|---|---------------|----------|
| Б | | |
| Безработное население | ежемесячно | КС |
| В | | |
| Валовой выпуск продукции (услуг) сельского хозяйства..... | ежемесячно | КС |
| Валовой внутренний продукт..... | ежеквартально | КС |
| Величина прожиточного минимума..... | ежемесячно | КС |
| Г | | |
| Грузооборот..... | ежемесячно | КС |
| Д | | |
| Доходы государственного бюджета..... | ежемесячно | МФ |
| Депозиты..... | ежемесячно | НБ |
| Е | | |
| Естественное движение населения..... | ежемесячно | МЮ, МЗСР |
| З | | |
| Занятое население | ежемесячно | КС |
| И | | |
| Импорт..... | ежемесячно | КТК МФ |
| Инвестиции в основной капитал..... | ежемесячно | КС |
| Индекс выпуска продукции (товаров, услуг) субъектами МСП..... | ежемесячно | КС |
| Индекс реальных денежных доходов..... | ежемесячно | КС |
| Индекс физического объема промышленного производства..... | ежемесячно | КС |
| Индексы цен..... | ежемесячно | КС |
| К | | |
| Кредиты..... | ежемесячно | НБ |
| Количество племенных хозяйств..... | ежеквартально | МСХ |
| М | | |
| Миграция населения..... | ежемесячно | МЮ, МВД |
| Монетарные агрегаты..... | ежемесячно | НБ |
| Н | | |
| Наличие основных зерновых и бобовых культур..... | ежемесячно | КС |
| Наличие основных масличных культур..... | ежемесячно | КС |
| О | | |
| Обменный курс..... | ежемесячно | НБ |
| Объем жилищного строительства..... | ежемесячно | КС |
| Объем промышленной продукции (товаров, услуг)..... | | |
| Объем розничного товарооборота..... | ежемесячно | КС |
| Объем строительных работ (услуг) | ежемесячно | КС |
| Объем услуг связи..... | ежемесячно | КС |
| П | | |
| Пассажирооборот..... | ежемесячно | КС |
| Платежный баланс..... | ежемесячно | НБ |
| Потребительские цены..... | ежемесячно | КС |
| Производительность труда..... | ежемесячно | КС |
| Производство основных видов продукции животноводства..... | ежемесячно | КС |
| Производство промышленной продукции в натуральном выражении..... | ежемесячно | КС |
| Продуктивность скота и птицы..... | ежемесячно | КС |
| Перевозка грузов..... | ежемесячно | КС |
| Перевозка пассажиров..... | ежемесячно | КС |
| Р | | |
| Расходы государственного бюджета..... | ежемесячно | МФ |
| Реальный денежный доход | ежемесячно | КС |
| Рентабельность предприятий..... | ежеквартально | КС |
| С | | |
| Среднедушевые номинальные денежные доходы населения | ежемесячно | КС |
| Среднемесячная номинальная заработная плата одного работника..... | ежемесячно | КС |
| Средний размер пенсий (пособий)..... | ежеквартально | МЗСР |

| Показатель | Периодичность | Источник |
|---|---------------|-----------|
| У | | |
| Уровень преступности..... | ежемесячно | КПСИСУ ГП |
| Ч | | |
| Численность населения..... | ежемесячно | КС |
| Число зарегистрированных случаев заболеваний..... | ежемесячно | РСЭС МЗСР |
| Число зарегистрированных преступлений..... | ежемесячно | КПСИСУ ГП |
| Численность основных видов скота и птицы..... | ежемесячно | КС |
| Численность получателей пенсий и пособий..... | ежеквартально | МЗСР |
| Э | | |
| Экспорт..... | ежемесячно | КТК МФ |
| Ш | | |
| ШОК субъектілерінің өнім (тауарлар, қызметтер) шығару индексі | ежемесячно | СК |
| Э | | |
| Экономикалық белсенді халық..... | | |
| Экономикалық енжар халық..... | | |
| Экспорт..... | ежемесячно | КТК МФ |

Қазақстан Республикасының әлеуметтік-экономикалық дамуы
Бөлімнің мазмұнына жауаптылар

| Бөлім атауы | Жауапты адамның аты-жөні, лауазымы | Телефоны |
|---|--|------------------|
| Әлеуметтік-экономикалық дамудың қысқаша қорытындылары Өңірлердің әлеуметтік-экономикалық дамуы | Болат Әскербекұлы Рахымбеков <i>Жарияланымдар және статистикалық ақпаратты тарату басқармасының басшысы</i> | +7 7172 74 90 77 |
| Кәсіпорындар статистикасы | Гүлнар Мамырбайқызы Керімханова <i>Тіркегімдер басқармасының басшысы</i> | +7 7172 74 90 58 |
| Қысқа мерзімді экономикалық индикатор Жалпы ішкі өнім Мемлекеттік қаржы Ақша-кредит статистикасы Кредиттер және ақша-кредит жүйесінің депозиттері | Гүлмира Смағұлқызы Малдыбаева <i>Ұлттық шоттар басқармасының басшысы</i> | +7 7172 74 93 01 |
| Шағын және орта кәсіпкерлік мониторингі Іскерлік және тұтынушылық белсенділік | Марина Владимировна Мисюра <i>Құрылымдық статистика басқармасының басшысы</i> | +7 7172 74 93 12 |
| Ең төменгі күнкөріс деңгейінің шамасы Баға | Әсел Сауқымбекқызы Шәуенова <i>Баға статистикасы басқармасының басшысы</i> | +7 7172 74 90 57 |
| Негізгі капиталға салынған инвестициялар Өнеркәсіп Ауыл шаруашылығы Құрылыс Тұрғын үй құрылысы | Айгүл Тоқтарханқызы Епбаева <i>Өндіріс және қоршаған орта статистикасы басқармасының басшысы</i> | +7 7172 74 90 56 |
| Отын-энергетикалық ресурстар (ОЭР) Сауда Көлік Байланыс | Зифа Рафикқызы Якупова <i>Қызмет көрсету және энергетика статистикасы басқармасының басшысы</i> | +7 7172 74 90 60 |
| Әлеуметтік-демографиялық көрсеткіштер | Гүлмира Сайлаубекқызы Қарауылова <i>Демографиялық және әлеуметтік статистика басқармасының басшысы</i> | +7 7172 74 90 61 |
| Еңбек нарығы және еңбекақы төлеу Халық табыстары | Наталья Евгеньевна Белоносова <i>Еңбек және тұрмыс деңгейі статистикасы басқармасының басшысы</i> | +7 7172 74 95 04 |

Социально-экономическое развитие Республики Казахстан
Ответственные лица за содержание разделов

| Наименование раздела | Ф.И.О., должность ответственного | Телефон |
|--|--|------------------|
| Краткие итоги социально-экономического развития Социально-экономическое развитие регионов | Рахимбеков Болат Аскербекович <i>Руководитель управления публикаций и распространения статистической информации</i> | +7 7172 74 90 77 |
| Статистика предприятий | Керимханова Гульнара Мамырбаевна <i>Руководитель управления регистров</i> | +7 7172 74 90 58 |
| Краткосрочный экономический индикатор Валовой внутренний продукт Государственные финансы Денежно-кредитная статистика Кредиты и депозиты денежно-кредитной системы | Малдыбаева Гульмира Смагуловна <i>Руководитель управления национальных счетов</i> | +7 7172 74 93 01 |
| Мониторинг малого и среднего предпринимательства Деловая и потребительская активность | Мисюра Марина Владимировна <i>Руководитель управления структурной статистики</i> | +7 7172 74 93 12 |
| Величина прожиточного минимума Цены | Шауенова Асель Саукымбеккызы <i>Руководитель управления статистики цен</i> | +7 7172 74 90 57 |
| Инвестиции в основной капитал Промышленное производство Сельское хозяйство Строительство Жилищное строительство | Епбаева Айгуль Токтархановна <i>Руководитель управления статистики производства и окружающей среды</i> | +7 7172 74 90 56 |
| Топливо-энергетические ресурсы (ТЭР) Торговля Транспорт Связь | Якупова Зифа Рафиковна <i>Руководитель управления статистики услуг и энергетики</i> | +7 7172 74 90 60 |
| Социально-демографические показатели | Караулова Гульмира Сайлаубековна <i>Руководитель управления демографической и социальной статистики</i> | +7 7172 74 90 61 |
| Рынок труда и оплата труда Доходы населения | Наталья Евгеньевна Белоносова <i>Руководитель управления статистики труда и уровня жизни</i> | +7 7172 74 95 04 |

